

Straumsvågen 109

KVISVIK

notar

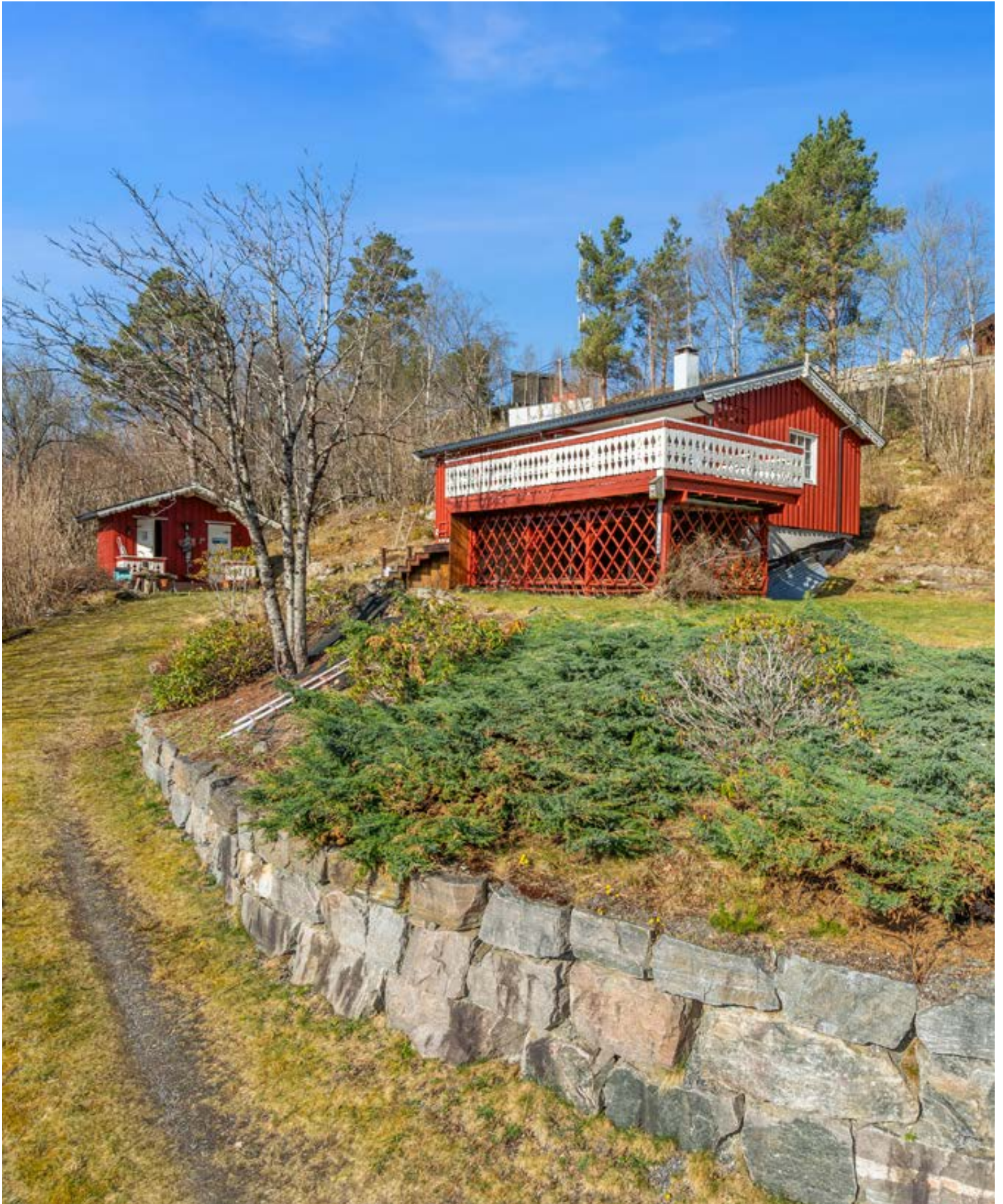

Prisantydning Kr 1 290 000,- Boligtype Hytte/Fritidseiendom
BRA-i/BRA Total 62/80 kvm Megler Aleksander Faksvåg Talgø Tlf 990 26 362

NOTAR.NO

notar



Straumsvågen 109

Koselig hytte i naturskjønne omgivelser i
Straumsvågen - Gode solforhold. Båtplass og
mul. for fiske i innsjøen

Adresse	Straumsvågen 109 6674 KVISVIK
Prisantydning	Kr 1 290 000,-
Omkostninger	Kr 51 240,-
Totalpris	Kr 1 341 240,-
BRA-i/BRA Total	62/80 m ²
Eierform	Eiet
Boligtype	Hytte/Fritidseiendom
Byggeår	1986
Soverom	3

Din lokale eiendomsmegler Aleksander Faksvåg Talgø har gleden av å presentere Straumsvågen 109. Hytta ble oppført i 1986 og inneholder blant annet stue, kjøkken, bad og 3 soverom. I tillegg er det anneks som er innredet med senger og en utebod/lager. Solrik veranda med god utsikt ut over Straumsvågen og fjellene. Inventar medfølger etter avtale med selger. Selger har hatt båtfeste ved innsjøen Straumsvågen som gir muligheten for fiske. Velkommen til visning!

Notar Kristiansund

Knut Siems gate 7
6509 KRISTIANSUND N



Aleksander Faksvåg Talgø

Eiendomsmegler MNEF/ Partner/ Fagansvarlig
990 26 362 / aleksander@notar.no



Innhold

Om boligen	3
Bilder	5
Ditt nye nabolag	13
Nøkkelinformasjon	14
Plantegning	22
Vedlegg	24
Budgivning	71

Notar er et eiendomsmeglerfirma eid av eiendomsmeglere. Vi er overbevist om at den beste eiendomsmegleren er spesialisert og uavhengig. Vårt kundeløfte er kvalitet, trygghet og hardt arbeid.

Salgsgaranti:

Vår salgsgaranti betyr at hvis boligen ikke blir solgt til en pris du aksepterer, kan du når som helst trekke deg fra salget helt vederlagsfritt. Vår salgsgaranti er din trygghet

Live budgivning:

Alle interessenter som har meldt interesse følges opp via telefon og sms. I tillegg har vi vår egen unike live budgivning på vår hjemmeside, her kan alle følge med.

"Godt gjort er bedre enn godt sagt"

**Salgs-
garanti**

Ingen salg
Ingen regning



Fasade



Fasade



Veranda



Veranda



Utsikt



Utsikt



Stue



Stue



Kjøkken



Kjøkken



Bad



Bad



Bad



Soverom



Soverom



Redskapsbod/Utedo



Anneks

Ditt nye nabolag

BELIGGENHET

Eiendommen ligger ved Straumsvågen i Kvisvika i Tingvoll kommune. Det er kort kjøreavstand til Aspøya, hvor det finnes dagligvarebutikk og kafé. I tillegg er det få minutters kjøring til Kanestraum ferjekai, som gir enkel tilgang til videre transportmuligheter.

ADKOMST

Det vil bli skiltet med Notar visningsskilter ved annonserte visninger. Se for øvrig kart for nærmere veibeskrivelse.

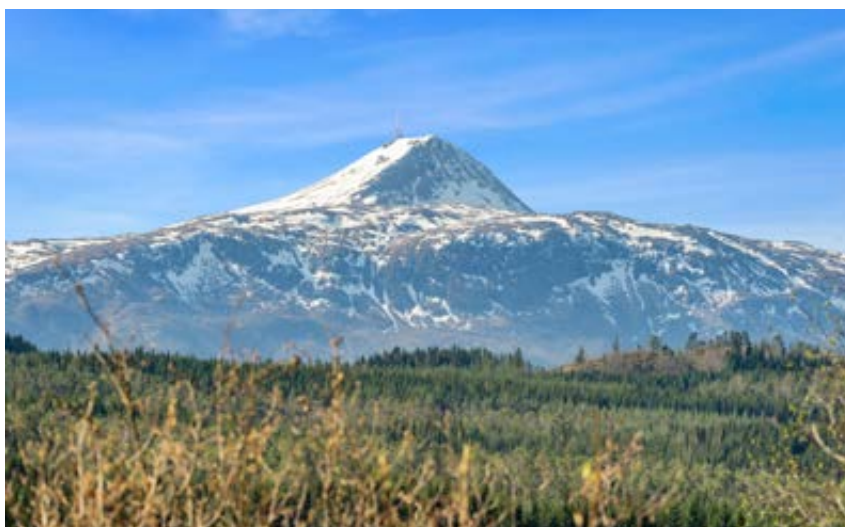

Nøkkelinformasjon

EIENDOMMEN

ADRESSE

Straumsvågen 109, 6674 KVISVIK

OPPDRAKSNUMMER

4-0144/26

SELGER

Geir Arve Sæther
Siri Sæther

MATRIKKELE

Gårdsnummer 111, bruksnummer 68, , ideell andel 1/1.
i Tingvoll kommune.

EIEFORM

Eiet

BOLIGTYPE

Hytte/Fritidseiendom

ENERGIKLASSE

F

INFO ENERGIKLASSE

Energimerket beskriver hvor energieffektivt bygget er, og hvilke energikilder som er brukt i bygget. Energimerket består av to deler: en energikarakter og en oppvarmingskarakter. Til sammen forteller de om energistandarden i boligen din.

Energikarakteren sier noe om energistandarden til bygningen og dermed noe om forventet forbruk av energi. Skalaen går fra A som er best til G som er dårligst.

Oppvarmingskarakteren blir angitt ut fra hvor stor andel av energien som kommer fra ikke fornybare energikilder, slik som olje eller gass, eller fra elektrisitet. Et bygg som bare har panelovner får derfor en dårlig oppvarmingskarakter. Karakteren er en fargeskala fra rød til grønn, hvor grønn er best. En grønn karakter betyr at du bruker bioenergi eller annen ny fornybar energi. Bruk av ved, varmepumpe, sol og fjernvarme gir god oppvarmingskarakter.

TOMT

Eiet tomt på 2.200 kvm.

BESKRIVELSE AV TOMT

Eiendommen ligger i relativt skrånende terreng. Tomten er opparbeidet med plen og treterrasser.

TAKST

Tilstandsrapport datert 17.04.2026. utført av Lars Ole Torvik.

BYGGEÅR

1986

BYGGEMÅTE

Fritidsboligen er oppført i 1986.

Eiendommen er bygd på grunn av fjell. Grunnen er kun besiktiget fra overflaten, og det er ikke foretatt grunnundersøkelser.

Grunnmuren består av støpte murer med støpt betongplate enkelte steder.

Dreneringen er trolig fra byggeåret og er kun besiktiget fra overflaten. Det er ikke registrert at taknedløpene er ført i bakken eller koblet til et videre drencsystem. Det er heller ikke påvist synlig fuktsikring ved grunnmuren.

Veggkonstruksjonen er av bindingsverk med utvendig stående kledning. Konstruksjonen er kun besiktiget fra overflaten.

Takkonstruksjonen er utført med plassbygde taksperrer fra byggeåret, i en saltaksutforming. Taket er teknet med lakkerte stålplater.

Takrenner, nedløp og beslag er utført i sort stål.

Boligens etasjeskille er utført i tre, som et trebjelkelag med stubbegulv over en naturlig krypkjeller.

Boligen har malte trevinduer med 2-lags isolerte glass. Det er to ytterdører av lignende type, en ved forsiden og en ved baksiden.

Det er etablert en balkong på fasaden med tilgang fra hovedytterdøren. Denne har et trebjelkelag montert utenpå husveggen, med underliggende dragere og søyler i front, samt et spaltedekke. Rekkverket er et spaltet rekkverk i stående kledning med toppbord. Spaltedekket har en underliggende funksjon tilsvarende Til-Tak. I tillegg er det en trapp av trevirke fra plenen til hovedytterdøren og en til baksiden av boligen.

TG2 - Avvik som kan kreve tiltak:

- Utvendig - Veggkonstruksjon

Avvik: Det er ingen musesperre i nedre kant av konstruksjon.

- Utvendig - Takkonstruksjon/Loft

Avvik: Det er påvist fuktskjolder/skader i takkonstruksjonen. Det er registrert skjoldmerker på takstol ved pipestokken. Ved bruk av fuktindikator fremstod skjoldmerkene som tørre på befaringsdagen. Merkene kan være fra byggeåret. Det var ikke tilgang til hele mørkeloftet på befaringsdagen, og det kan derfor ikke utelukkes at det finnes skjulte avvik andre steder.

- Innvendig - Kryp kjeller

Avvik: Det er manglende fuktspærre på bakken. Det er registrert manglende fuktspærre på bakken. Som et minimumstiltak er det etablert en vifteløsning som trekker ut fuktig luft.

- Våtrom - Tilliggende konstruksjoner våtrom

Avvik: Hulltaking er foretatt og det er påvist avvik i konstruksjonen.

- Tekniske installasjoner - Vannledninger

Avvik: Mer enn halvparten av forventet brukstid er passert på innvendige vannledninger.

- Tekniske installasjoner - Ventilasjon

Avvik: Det er påvist mangelfull ventilasjon på ett eller flere rom i boligen.

- Tekniske installasjoner - Varmtvannstank

Avvik: Det er ikke påvist tilfredsstillende el-tilkobling av varmtvannstank iht. gjeldende forskrift.

El-tilkoblingen til varmtvannstanken bør utføres direkte til et overspenningsvern og ikke til vanlig stikkontakt, for å oppfylle gjeldende forskriftskrav og ivareta sikkerheten.

- Tomteforhold - Utvendige vann- og avløpsledninger

Avvik: Mer enn halvparten av forventet brukstid er passert på utvendige avløpsledninger.

Mer enn halvparten av forventet brukstid er passert på utvendige vannledninger.

TG3 - Store eller alvorlige avvik:

- Våtrom - Generell

Avvik: Våtrommet må oppgraderes for å tåle normal bruk etter dagens krav.

Våtrommet fungerer idag, men er av eldre dato derfor TG 3. Selv om overflater på et eldre våtrom ser tilsynelatende bra, så kan tettesjikt være sprukket og mistet sin funksjon. Bruken vil avgjøre behov for modernisering. TG 3 gis på grunnlag av våtrommets alder i samsvar med Norsk Taksts retningslinjer og NS 3600. Vurderingen blir basert på materialers og tettesjiktets forventede levetid, og utdaterte byggemåter som ikke egner seg for påkjennelser i et våtrom.

- Våtrommets tettesjikt har passert sin forventede levetid.

- Det er påvist at det er dratt uegnede materialer inn i våtsone (panel).

- Ikke tilfredsstillende fall på gulvet fra terskel til slukrist. Som minste tiltak er terskel forhøyet.

- Våtrommet er kun utført med naturlig ventilasjon.

SAMMENDRAG SELGERS EGENERKLÆRING

Boligen ble kjøpt i 1986.

2. Kjenner du til om det er utført arbeid på bad/våtrom?

Ja, av faglært og ufaglært/egeninnsats/dugnad

Firmanavn: Kristiansund Elektro og YS

Beskrivelse: Vi kjøpte eiendommen i juni 1986 og har deretter gjort det meste selv, d.v.s. alt som trengtes av fagarbeid, strøm og VVS var det Johan Møkelbost ved Kristiansund Elektro og YS ved John Åndahl som utførte!

2.2. Er arbeidet byggemeldt?

Ja

Beskrivelse: Tingvoll Kommune

11. Kjenner du til om det er/har vært utført arbeid på el-anlegget eller andre installasjoner (f.eks. oljetank, sentralfyr, ventilasjon)?

Ja, kun av faglært

Firmanavn: YT- elektro

Beskrivelse: Ledning til terrasse og anneks

12. Kjenner du til om det er utført kontroll av el-anlegget og/eller andre installasjoner (f.eks. oljetank, sentralfyr, ventilasjon)?

Ja

Beskrivelse: Elektriker fra (Tingvoll Kraft) gikk over alle ledninger, kontakter o.l. uten å finne annet enn en løs kontakt som ble skrudd fast! Feier har vært på besøk og funnet pipe og ildsted OK!

REGULERINGS- OG AREALPLANER

Regulert til: LNF-formål (landbruks-, natur og friluftformål).

Ifølge de overordnede planene er arealbruken for eiendommen fastsatt til LNF-formål (landbruks-, natur og friluftformål).

Eiendommen ligger innenfor hensynssone 220 (støy).

Området er per i dag uten detaljregulering, men omfattes av kommunens LNF-område (Landbruk, Natur og Friluftsområde). Dette innebærer at det kan hvile restriksjoner på eiendommen vedrørende bygging, riving, tilbygg mm. Kjøper må selv ta kontakt med kommunen for å få godkjenning for eventuelle planer ved eiendommen. Selger fraskriver seg ansvar dersom riving, endring og lignende ikke lar seg gjennomføre.

OPPVARMING

Elektrisk oppvarming og vedfyring. Boligen har en lukket peisovn i stuen og panelovner. Badet er utstyrt med en veggmontert varmelampe.

PARKERINGSFORHOLD

Parkering på egen tomt.

VEI/VANN/KLOAKK

Adkomstvei: Eiendommen har avkjørsel fra privat vei, ifølge

tilsendt kommunalinfo.

Tilknytning vann: Eiendommen er tilknyttet privat vann via Straumsnes vassverk, ifølge tilsendt kommunalinfo.

Tilknytning avløp: Eiendommen er tilknyttet privat avløp via septikk, ifølge tilsendt kommunalinfo.

ADGANG TIL UMLEIE

Eiendommen kan leies ut i sin helhet.

FERDIGATTEST/MIDLERTIDIG BRUKSTILLATELSE

Etter det kommunen opplyser så foreligger det verken ferdigattest eller midlertidig brukstillatelse knyttet til bygningen, og plan og bygningslovens formelle forutsetning for lovlig bruk av bygningen kan derfor ikke dokumenteres. Bygningen har imidlertid vært i bruk siden 1986.

Ingen tegninger i kommunens arkiver pga. alder:

Det foreligger hverken godkjente hustegninger, byggetillatelse eller brukstillatelse/ferdigattest for boligen grunnet alder. Det er derfor ikke mulig for meglerforetaket og kontrollere om det er foretatt bygningsmessige planendringer/påbygg/tilbygg etter 1965 som burde vært omsøkt/godkjent. Klassifisering av rom i prospekt er derfor gjort med bakgrunn i bruken på befaringsdagen. Det gjøres dog oppmerksom på at bruken av rommet likevel kan være i strid med byggeteknisk forskrift og /eller mangle godkjenning for den aktuelle bruken.

RADONMÅLING

Radon er en usynlig og luktfri gass som ligger nede i grunnen. Det varierer geografisk hvor stor forekomst det er av radon. Det er ikke et krav til måling av radon i bolig, men på generelt grunnlag er dette anbefalt. Ved utleie er det et krav til måling av radon. Det ble krav om radonsperre eller andre forebyggende tiltak mot radon på nybygg 1. juli 2010.

INNHOOLD

BRA-i 62 kvm: Bad, soverom 1, soverom 2, stue/kjøkken, entré 1. og entré 2.

TBA 41 kvm: Terrasse og balkongareal

Bod:

BRA-e 9 kvm: Bod 1. og bod 2.

Anneks:

BRA-e 9 kvm: Bod.

STANDARD

Kjøkken

Kjøkkenet har en tre-farget kjøkkeninnredning over to vegger, med skap og skuffer i profilerte fronter. Benkeplaten er av laminat med noe stål dekning og en vask. Kjøkkenet er utstyrt med en ventilator med avtrekk ut. Det er frittstående frys/kjøleskap og komfyr. Vedr. hvitevarer se pkt. "løsøre og tilbehør" i salgsoppgaven.

Bad

Badet er fra før 1997 og har vinylbelegg på gulv, og vegger og himling kledd med paneler av trevirke. Rommet er utstyrt med en lys baderomsinnredning med skap i profilerte fronter og en heldekkende servantplate med ett armatur. Over servanten er det speil med belysning. Videre er det dusjkabinett, gulvmontert toalett og en veggmontert varmelampe. Våtrommet har naturlig ventilasjon.

Innvendige overflater

Gulv: Furu gulv.

Vegger: Paneler av trevirke.

Himling: Paneler av trevirke.

Tekniske installasjoner

- Vannledninger: Boligens synlige vannrør er utført som kobber.

- Avløpsrør: Boligens synlige avløpsrør er utført som PVC (plast).

- Ventilasjon: Boligens ventilasjon er basert på naturlig lufting med tilluft via ventiler, og sporadisk bruk av mekaniske vifter på kjøkken.

- Varmtvannstank: En 120 liters Høiax varmtvannstank er plassert i krypkjeller.

HVITEVARER

Følgende hvitevarer medfølger: Hvitevarer som er tilstede ved visning medfølger.

Produkter og installasjoner som medfølger overdras uten noen form for garantier, utover eventuell gjenværende leverandørgaranti.

Tilbehørsliste følger vedlagt i prospekt.

INNBO OG LØSØRE

I henhold til avhl. § 3-4 skal eiendommen, når annet ikke er avtalt, overdras med innredninger og utstyr som etter lov, forskrift eller annet offentlig vedtak skal følge med. Det samme gjelder varig innredning og utstyr som enten er fastmontert eller er særskilt tilpasset bygningen, jf. avhl. § 3-5. Loven inneholder ingen detaljert oversikt over hva som omfattes av «innredning og utstyr», og over hva som skal regnes som «fastmontert eller særskilt tilpasset».

Partene kan fritt avtale hva som skal følge med eiendommen ved salg. Bransjens liste over løsøre og tilbehør som skal følge med eiendommen, er en del av avtalen mellom kjøper og selger dersom ikke annet er opplyst i salgsoppgaven, kjøper har tatt forbehold i bud eller avtale på annen måte er inngått. Der intet annet er avtalt, vil løsøre og tilbehør medfølge slik dette fremkommer av avhl. § 3-4 og § 3-5 og tilbehørslisten som fremkommer lenger bak i salgsoppgaven.

Produkter og installasjoner som medfølger overdras uten noen form for garantier, utover eventuell gjenværende leverandørgaranti.

Dersom det er noe i den vedlagte liste som ikke finnes på eiendommen, vil det heller ikke medfølge.

Bransjens liste over løsøre og tilbehør er utarbeidet av Norges Eiendomsmeglerforbund, Eiendom Norge og Advokatforeningens Eiendomsmeglingsgruppe, og er gjeldende fra 1. januar 2020.

AREALER

BRA - i: 62 m²

BRA - e: 18 m²

BRA totalt: 80 m²

TBA: 41 m²

FRITIDSBOLIG

Bruksareal fordelt på etasje

1. etasje

BRA-i: 62 m² Bad, soverom 1, soverom 2, soverom 3, stue/ kjøkken, entré 1 og entré 2.

TBA fordelt på etasje
1. etasje
41 m² Terrasse- og balkongareal

BOD

Bruksareal fordelt på etasje
1. etasje
BRA-e: 9 m² Bod 1 og bod 2.

ANNEKS

Bruksareal fordelt på etasje
1. etasje
BRA-e: 9 m² Bod.

ØKONOMI

PRISANTYDNING

Kr. 1 290 000,-

KOMMUNALE AVGIFTER

Kr 6 934,- pr år 2026

INFO KOMMUNALE AVGIFTER

Avgiften gjelder eiendomsskatt, feiing, renovasjon og slamtømming. Vannavgift til Straumsnes vassverk kommer i tillegg. Samt evt. kostnader for vei/brøyting.

FORMUESVERDI - SEKUNDÆR

Kr. 1 009 655,- som sekundærbolig for 2025

INFORMASJON OM FORMUEVERDI

Basert på prisantydning har Skatteetatens boligkalkulator beregnet boligens formuesverdi til her nevnte formuesverdi, når boligen benyttes til primærbolig.

OMKOSTNINGER

kr. 1 290 000,- (Prisantydning)

kr. 17 900,- (Boligkjøperforsikring Söderberg & Partners)

kr. 32 250,- (Dokumentavgift)

kr. 545,- (Tinglysning skjøte)

kr. 545,- (Tinglysning pantedokument (pr. stk.))

kr. 51 240,- (Omkostninger totalt)

kr. 1 341 240,- (Totalpris inkl. omkostninger)

NB! Regnestykket forutsetter at det kun tinglyses ett pantedokument og at eiendommen selges til prisantydning. Det tas forbehold om endringer i offentlige avgifter/gebyrer.

Andel fellesgjeld og andel formue overtas av kjøper.

BETALINGSBETINGELSER

Det tas forbehold om endring i offentlige gebyrer. Kjøpesum samt omkostninger innbetales senest per overtagelsesdato. Kjøper er selv ansvarlig for at alle innbetalinger er meglerforetaket i hende til avtalt tid og må selv påse at eventuell bankforbindelse er informert om dette. Innbetaling av kjøpesum skal skje fra kjøpers konto i norsk finansinstitusjon.

SERVITUTTER/RETTIGHETER

På eiendommen er det tinglyst følgende heftelser og rettigheter som følger eiendommens matrikkel ved overskjøting til ny hjemmelshaver:

1560/111/68:

31.08.1976 - Dokumentnr: 4240 - Bestemmelse om veg

Bestemmelse om gjerde

Med flere bestemmelser

31.08.1976 - Dokumentnr: 4240 - Registrering av grunn

Denne matrikkelenhet opprettet fra:

Knr:1560 Gnr:111 Bnr:4

31.08.1976 - Dokumentnr: 4242 - Bestemmelse om vannledn.

Rettighet hefter i: Knr:1560 Gnr:111 Bnr:4

Elektriske kraftlinjer

Rettt til gangsti, samt rett til småbåtopptrekk m.v.

DIVERSE OPPLYSNINGER

DIVERSE

Utenlandsk kjøper:

Dersom kjøper er utenlandsk statsborger kreves det at vedkommende har D-nummer til erstatning for norsk personnummer. Hvis søknad om D-nummer skal sendes til Kartverket samtidig med innsending av skjøtet for tinglysing, plikter budgiver å ta forbehold som lyder følgende i sitt bud:

"Forbehold om tillatelse fra selger til å sende søknad om D-nummer i forbindelse med tinglysning av kjøte. Dette medfører forsinket oppgjør til selger".

I disse tilfellene oppbevarer kartverket kjøtet inntil kjøper har fått D-nummer av skatteetaten. Kjøtet vil bli tinglyst så snart Kartverket har mottatt kjøpers D-nummer fra Skatteetaten. Kjøper plikter å fremlegge nødvendige dokumenter for søknad om D-nummer i forbindelse med kontraktssignering, og før overtagelse. Dersom kjøper ikke får innvilget søknad om D-nummer, plikter kjøper å videreselge eiendommen for egen risiko og regning.

Søknad om D-nummer i forbindelse med tinglysing av kjøte medfører at oppgjør og utbetaling til selger blir forsinket. Ta evt. kontakt med megler for nærmere informasjon vedr. søknad om D-nummer, forbehold i bud m.m.

Notar AS og eiendomsmeglingsforetakene som er en del av Notar-kjeden, har samarbeid med forskjellige foretak som tilbyr produkter eller tjenester i forbindelse med megleroppdraget:

- Søderberg & Partners leverer boligselgerforsikring
- Søderberg & Partners leverer boligkjøpeforsikring
- Overo, leverandør av digitale oppgjørsskjema og overtakelsesprotokoller, tilbyr avtale om strøm, alarm og bredbånd.

Hvilke produkter/tjenester kjøper og selger tilbys i forbindelse med oppdraget, kan variere ut fra hvor i landet eiendommen ligger.

OVERTAGELSE

Etter avtale. Angi ønsket overtagelse ved budgivingen.

BAKGRUNN FOR OPPLYSNINGER I SALGSOPPGAVEN

Salgsoppgaven er utarbeidet ut ifra opplysninger som er gitt av selger, befaring av eiendommen samt innhenting av nødvendige dokumenter og evt. takst/tilstandsrapport.

SALGSOPPGAVE SIST OPPDATERT

24.04.2026

ANSVARLIG MEGLERFORETAK

Nordmøre Eiendomsmegling AS

Knut Siems gate 7, 6509 KRISTIANSUND N. TLF. 71 30 47 50

MEGLER

Aleksander Faksvåg Talgø, Eiendomsmegler MNEF/

Partner/ Fagansvarlig

Epost: aleksander@notar.no

MEGLERS VEDERLAG

Fastpris vederlag	kr.	40 000,-	(inkl. mva.)
Salgstilretteleggelse	kr.	15 900,-	(inkl. mva.)
Oppgjørsgebyr	kr.	6 000,-	(inkl. mva.)
Markedspakke	kr.	16 900,-	(inkl. mva.)
Visninger og overtakelse (pr. stk.)	kr.	2 500,-	(inkl. mva.)
Grunnpakke/Grunnbok/e-tinglysning	kr.	2 500,-	(inkl. mva.)

Direkte utlegg dekkes av selger.

Dersom handel ikke kommer i stand er følgende avtalt om meglerforetakets vederlag: Intet salg - ingen regning. Oppdragsgiver betaler bare hvis det blir salg. Boligselgerforsikring, bygningsrapport, takst og annonsering utover avtalt markedspakke inngår ikke i garantien, men kan bestilles direkte fra leverandør.

VIKTIG INFORMASJON

BOLIGSELGERFORSIKRING

For denne eiendommen er det tegnet boligselgerforsikring.

BOLIGKJØPERFORSIKRING

Vedlagt i salgsoppgaven følger informasjon om Boligkjøperforsikring Pluss og Boligkjøperforsikring fra HELP Forsikring AS. Boligkjøperforsikring er en rettskjøperforsikring som gir trygghet og profesjonell juridisk hjelp dersom det oppdages uventede feil eller mangler ved boligen de neste fem årene. Boligkjøperforsikring Pluss har samme dekning som boligkjøperforsikring + fullverdig advokathjelp på viktige rettsområder i privatlivet. Les mer om begge forsikringene i vedlagte materiell eller på help.no. Det gjøres oppmerksom på at meglerforetaket mottar kr 2

200,- i honorar for hver forsikringsavtale som formidles på Boligkjøperforsikring Pluss og kr 1 200,- i honorar for Boligkjøperforsikring.

Boligkjøperforsikring kan tegnes av privatpersoner som kjøper bolig til eget formål, og gjelder ikke for foretak eller næringsbygg.

ANDRE FORSIKRINGER

Ved kjøp av bolig gjennom Notar Eiendomsmegling får kjøper én måned gratis forsikring i samarbeid med Kolibri Forsikring.

- Leilighet: gratis innboforsikring i én måned
- Enebolig: gratis bygningsforsikring i én måned

Forsikringen trer i kraft fra overtakelsesdato. Kolibri Forsikring vil kontakte kjøper med informasjon om forsikringen og eventuelle videre valg.

Hva betyr dette? Innboforsikring dekker eiendelene dine i boligen, som møbler, klær og elektronikk. Bygningsforsikring dekker selve bygningen, inkludert vegger, tak og faste installasjoner.

Tilbudet gir kjøper trygghet fra første dag som eier. Videre forsikring avtales direkte mellom kjøper og Kolibri Forsikring dersom kjøper ønsker dette.

SENTRALE LOVER

Eiendommen selges etter reglene i avhendingsloven.

Eiendommen skal overleveres kjøper i tråd med det som er avtalt. Det er viktig at kjøper setter seg grundig inn i alle salgsdokumentene, herunder salgsoppgave, tilstandsrapport og selgers egenerklæring. Kjøper anses kjent med forhold som er tydelig beskrevet i salgsdokumentene. Forhold som er beskrevet i salgsdokumentene kan ikke påberopes som mangler. Dette gjelder uavhengig av om kjøper har lest dokumentene. Alle interessenter oppfordres til å undersøke eiendommen nøye, gjerne sammen med fagkyndig før bud inngis. Kjøper som velger å kjøpe usett kan ikke gjøre gjeldende som mangel noe han burde blitt kjent med ved undersøkelsen. Dersom det er behov for avklaringer, anbefaler vi at kjøper rådfører seg med eiendomsmegler eller en bygningsfagkyndig før det

legges inn bud.

Hvis eiendommen ikke er i samsvar med det kjøperen må kunne forvente ut ifra alder, type og synlig tilstand, kan det være en mangel. Det samme gjelder hvis det er holdt tilbake eller gitt uriktige opplysninger om eiendommen. Dette gjelder likevel bare dersom man kan gå ut i fra at det virket inn på avtalen at opplysningen ikke ble gitt eller at feil opplysninger ikke ble rettet i tide på en tydelig måte. En bolig som har blitt brukt i en viss tid, har vanligvis blitt utsatt for slitasje og skader kan ha oppstått. Slik bruksslitasje må kjøper regne med, og det kan avdekkes enkelte forhold etter overtakelse som nødvendiggjør utbedringer. Normal slitasje og skader som nødvendiggjør utbedring, er innenfor hva kjøper må forvente og vil ikke utgjøre en mangel.

Boligen kan ha en mangel dersom det er avvik mellom opplyst og faktisk areal, forutsatt at avviket er på 2% eller mer og minimum 1 kvm.

Dersom eiendommen har et mindre grunnareal (tomt) enn kjøperen har regnet med, er det likevel ikke en mangel hvis ikke arealet er vesentlig mindre enn det som fremkommer av salgsdokumentene, jf. avhl-3-3.

Ved beregning av et eventuelt prisavslag eller erstatning må kjøper selv dekke tap/kostnader opptil et beløp på kr 10 000 (egenandel).

Dersom kjøper ikke er forbruker selges eiendommen «som den er», og selgers ansvar er da begrenset jf. avhl. § 3-9, 1. ledd 2. pktm. Avhendingsloven § 3-3 (2) fravikes, og hvorvidt en innendørs arealsvikt karakteriseres som en mangel vurderes etter avhendingsloven § 3-8. Informasjon om kjøpers undersøkelsesplikt, herunder oppfordringen om å undersøke eiendommen nøye, gjelder også for kjøpere som ikke anses som forbrukere. Med forbrukerkjøper menes kjøp av eiendom når kjøperen er en fysisk person som ikke hovedsakelig handler som ledd i næringsvirksomhet.

Både kjøper og selger er forpliktet til å signere den standard kjøpekontrakten som er utarbeidet av Notar i forbindelse med eiendomshandler. Kjøpekontrakten kan gjennomgås hos eiendomsmegleren før budet legges inn.

KONSESJON

Etter lov 23. november 2003 nr. 98 om konsesjon ved erverv av fast eiendom mv. § 4 kreves det egenerklæring om konsesjonsfrihet. Det er en forutsetning for denne handelen at kjøper signerer egenerklæring om konsesjonsfrihet, og at erklæringen godkjennes av kommunen før overtakelse. Erklæringen vedlegges skjøtet ved tinglysning, og overtakelse kan ikke foretas før erklæring om konsesjonsfrihet foreligger i signert og godkjent stand. Et eventuelt konsesjonsgebyr dekkes av kjøper. Konferer megler for nærmere informasjon.

PERSONOPPLYSNINGSLOVEN

Ditt personvern er viktig for Notar og vi er opptatt av å verne om personopplysningenes integritet, tilgjengelighet og konfidensialitet. All behandling av personopplysninger i Notar skal følge det til enhver tid gjeldende personvernregelverket, herunder GDPR og personopplysningsloven. Les mer om dette her: <https://notar.no/personvern.aspx>.

HVITVASKINGSREGLENE

Eiendomsmeglere er underlagt lov om hvitvasking og tilhørende forskrift. Etter hvitvaskingsloven er eiendomsmegler pålagt å gjennomføre kundetiltak av både selger og kjøper. Hvis kjøper ikke bidrar til at megler får gjennomført kundetiltak, og dette fører til at transaksjonen ikke kan gjennomføres eller blir forsinket, misligholder kjøper avtalen med selger. Etter 30 dager anses misligholdet vesentlig, og selger har rett til å heve avtalen og gjennomføre deknings salg for kjøpers regning.

Dersom det er selger som ikke bidrar til at megler får gjennomført løpende kundetiltak underveis i oppdraget må eiendomsmegler stanse gjennomføringen av transaksjonen. Selger vil i et slikt tilfelle ha misligholdt sine forpliktelser, og kjøper vil kunne ha et krav mot selger etter avhendingsloven. Hvis kundetiltak ikke lar seg gjennomføre, vil Notar ikke kunne bistå med handelen eller foreta oppgjør.

Kjøper oppfordres til å innbetale kjøpesummen som ikke kommer fra låneinstitusjon, i en samlet innbetaling fra egen konto i norsk bank. Dersom innbetaling likevel må foretas

på annen måte, må megler orienteres med begrunnelse og informasjon om innbetalers navn, før innbetaling av oppgjør.

BUDGIVNING

Det første budet skal inngis skriftlig på Notar sitt budskjema, påført budgivers signatur og vedlagt kopi av legitimasjon. Alternativt kan man legge inn bud elektronisk, ved bruk av "Gi bud" knapp i nettannonse, hvor budgiver må legitimere seg med BankID. Senere bud kan inngis per e-post eller SMS til megler. Megler skal så snart som mulig bekrefte skriftlig overfor budgiver at bud er mottatt.

Bud som ikke er skriftlig, eller som har en kortere akseptfrist enn til kl. 12.00 første virkedag etter siste annonserte visning, vil ikke bli formidlet til selger. Et bud er bindende for budgiver frem til angitt akseptfrist.

Bestemmelser om budgivning gitt i medhold av eiendomsmeglingsloven § 6-8 kommer til anvendelse ved utførelsen av Oppdraget. For å sikre en forsvarlig gjennomføring av budrunden, stiller Notar krav til frister ved budgivningen. Bud skal ikke ha en akseptfrist på mindre enn 30 minutter fra budet inngis. Bud med kortere akseptfrist enn 30 minutter kan avvises.

Selger står fritt til å forkaste eller akseptere ethvert bud. Selger må skriftlig akseptere budet før budaksept kan formidles til budgiver.

Fra og med 01.07.25 ble det ikke lengre være lovlig å legge inn hemmelige bud.

Megler kan dermed ikke formidle bud med forbehold om at budet eller forbehold i budet skal holdes skjult (hemmelig) for andre budgivere og interessenter.

Kopi av budjournal skal gis til kjøper og selger uten ugrunnet opphold etter at handelen er kommet i stand. Alle som har inngitt bud på eiendommen kan kreve kopi av budjournalen i anonymisert form etter at budrunden er avsluttet.

For øvrig vises det til "Forbrukerinformasjon om budgivning" som er inntatt i salgsoppgaven.

Plantegning



Plantegningen er en ikke holdbar illustrasjon og avvik kan forekomme.



Denne boligen vil jeg gjerne ha!

Hva nå?

1 - KONTAKT MEGLER

Registrer din interesse og megleren holder deg oppdatert.

2 - HA FINANSIERING PÅ PÅSS

Undersøk med banken hvor mye du kan få i lån, og be om evt. finanseringsbevis.

3 - UNDERSØK BOLIGEN

Før det legges inn bud på eiendommen oppfordres budgiver til å sette seg inn i all relevant informasjon om eiendommen, herunder eventuell salgsoppgave og teknisk rapport med alle vedlegg.

4 - BUDGIVNING

Dersom du ønsker å by kan første bud gis via GI BUD-knappen på hver eiendom, eller du kan fylle ut budskjema som leveres/sendes til megler. Påfølgende bud må også være skriftlige, men kan i tillegg gis via SMS eller epost. Se forbrukerinformasjon om budgivning i prospekt.



Vedlegg

STRAUMSVÅGEN 109

Tilstandsrapport

Selgers egenerklæring

Skylddelingsforretning

Grunnkart

Tilstandsrapport

 Fritidsbolig

 Straumsvågen 109, 6674 KVISVIK

 TINGVOLL kommune

 # gnr. 111, bnr. 68

Sum areal alle bygg: BRA: 80 m² BRA-i: 62 m²



Befaringsdato: 17.04.2026

Rapportdato: 22.04.2026

Oppdragsnr.: 22462-1172

Eiendomsverdi ref nr: KE2434

Autorisert foretak: Råd Eiendomstakst AS

Sertifisert Takstingeniør: Lars Ole Torvik



Råd
Eiendomstakst



Rapporten kan brukes i inntil ett år etter rapportdato, og kan ikke gjenbrukes ved flere boligsalg i denne perioden. Skjer det endringer, oppstår skader også videre på boligen, bør du som selger be om oppdatert rapport.

Norsk takst

Norsk takst er bransjeorganisasjonen for landets bygningssakkyndige og takstforetak, med om lag 1400 sertifiserte medlemmer fordelt på omtrent 1000 bedrifter. I boligomsetningen regnes takstrappportene som et helt avgjørende element i den informasjonen som gjøres tilgjengelig for kjøper. Årlig leverer medlemmene rundt 120.000 slike takster. Det gir unik oversikt over norske boliger, og bidrar til at alle oppdrag kan utføres med utgangspunkt i erfaringsbasert kvalitet.



Det stilles høye krav til utdanning, sertifisering og yrkesetikk. Norsk takst er opptatt av at boligomsetningen skal være trygg, og legger vekt på å opptre uavhengig av andre bransjeaktører. Bygningssakkyndige fakturerer sine tjenester uten hensyn til hvilken pris som oppnås, og skal heller ikke på annen måte ha noen egeninteresse knyttet til handelen.

Uavhengighet og god fagkunnskap har over tid bygget troverdighet og tillit. Både selger og kjøper skal kunne stole på bygningssakkyndiges vurderinger. For tilfeller der det likevel skulle oppstå misnøye med utført arbeid, har vi sammen med Forbrukerrådet etablert en klagenemnd.

Norsk takst har en sentral rolle i utviklingen av norske standarder, regler og profesjonsprinsipper, og representerer bransjen i alle relevante internasjonale fora. Dette sikrer at norske bygningssakkyndige tidlig kan tilpasse seg krav og bransjetrender fra utlandet, samtidig som takseringsfaget får en norsk stemme på verdensbasis. Organisasjonen bidrar i næringspolitisk sammenheng, og har vært en pådriver for å sikre at lover og regler gir trygghet for forbrukerne i boligomsetningen.

Råd Eiendomstakst AS

Råd Eiendomstakst består av 3 Takstingeniører, som er medlem i Norsk Takst. Selskapets ansatte har lang praktisk bakgrunn fra bygg og anlegg. Vi takserer og er sertifisert i Norsk Takst for områdene:

- Skadetaksering
- Naturskade (NP)
- Skjønn
- Verditakst
- Bolig tilstand
- Taksering av næringsseiendommer
- Taksering av landbrukseiendommer



Rapportansvarlig

Lars Ole Torvik

Uavhengig Takstingeniør

lars@raadeiendomstakst.no

928 70 982



Råd
Eiendomstakst

Dette trenger du å vite om tilstandsrapporten



Hva er en tilstandsrapport?

En tilstandsrapport beskriver synlige skader/avvik eller tegn på skader/avvik på boligen. Rapporten fremhever vanligvis ikke positive egenskaper ved boligen.



Hva vurderer en bygningssakkyndig?

Den bygningssakkyndige vurderer boligen ut fra hva man kan forvente av en bygning av samme alder og type. Vurderingen gjøres som regel mot hvordan det var vanlig å bygge og regler som gjaldt da boligen ble oppført (søknadstidspunktet). Forhold som er vanlige for bygningens alder, slik som slitasje etter normal bruk regnes ikke som avvik.



Hva inneholder tilstandsrapporten?

Den bygningssakkyndige undersøker rom og bygningsdeler slik det kommer frem av [Forskrift til avhendingsloven](#). Tilstandsrapporten inneholder bare avvik som den bygningssakkyndige kan se eller kontrollere med enkle hjelpemidler. Det gjøres ikke nærmere undersøkelser slik som åpning av vegger eller andre bygningsdeler. I vegg mot våtrom og rom under terreng kan det borres et hull for å gjøre enkle undersøkelser slik som fuktøk.

Når du kjøper en brukt bolig

Når du kjøper en brukt bolig, er det viktig å være oppmerksom på at dette ikke kan sammenlignes med å kjøpe en ny bolig. Måten boligen ble bygget på kan være annerledes enn i dag. Bygninger svekkes over tid, og utsettes for slitasje blant annet på grunn av bruk og vær og vind. Mange boliger fornyes helt eller delvis, noen i flere omganger, eller det oppføres tilbygg. Særlig for boliger som er pusset opp eller endret, er det viktig å merke seg at fornyelse av overflater ikke nødvendigvis betyr at bygningsdeler under er forbedret.

Vurdering mot byggeregler

Den bygningssakkyndige vil vurdere boligen mot hvordan det var vanlig å bygge og regler som gjaldt på søknadstidspunktet. Den bygningssakkyndige ser etter avvik som har betydning for og som reduserer boligens funksjon og verdi, og som kommer frem av forskrift til avhendingslova.

Noen bygningsdeler og forhold vil den bygningssakkyndige vurdere mot dagens regelverk. Etter dagens regelverk vil disse kunne få avvik og/eller TG2 eller TG3 uten at det nødvendigvis er krav om at avviket utbedres. Dette kan gjelde sluk, tettesjikt og fall på bad og vaskerom, forhold som gjelder sikkerhet mot brann, rekkverk, trapper osv.

Tilstandsrapporten beskriver ikke hele boligen

BYGNINGSSAKKYNDIGE SER FOR EKSEMPEL IKKE PÅ

- vanlig slitasje og normal vedlikeholdstilstand
- bagatellmessige forhold som ikke påvirker bygningens bruk eller verdi vesentlig
- etasjeskillere
- tilleggbygg slik som garasje, bod, anneks, naust også videre
- utvendige trapper
- støttemurer
- skjulte installasjoner
- installasjoner utenfor bygningen
- full funksjonstesting av el- og VVS-installasjoner
- geologiske forhold og bygningens plassering på grunnen
- bygningens planløsning
- bygningens innredning
- løsløse slik som hvitevarer
- utendørs svømmebasseng og pumpeanlegg
- bygningens estetikk og arkitektur
- bygningens lovlighet (bortsett fra bruksendringer, brannceller og forhold som åpenbart kan påvirke helse, miljø og sikkerhet)
- fellesarealer (med mindre boligeier har vedlikeholdsplikt for fellesarealer og dette er kjent for bygningssakkyndig, eller fellesarealet har en særlig tilknytning til boligen).

© iVerdi 2023 © Norsk takst 2023

Malen til denne rapporten, inkludert standardtekstene fra Norsk takst, er vernet etter åndsverkloven og kan kun benyttes av medlemsforetakene i Norsk takst og av takstingeniører som er sertifisert i slikt foretak, samt av kunder hos iVerdi og studenter hos NEAK. For andre aktører er eksemplarframstilling av malen og standardtekster, som utskrift og annen kopiering til bruk som grunnlag for tilsvarende rapporter, bare tillatt når det er hjemlet i lov (kopiering til privat bruk, sitat o.l.) eller avtale med Norsk Takst ([Forside](#)) eller iVerdi ([Hjem-iVerdi](#)).

Utnyttelse i strid med lov eller avtale kan medføre erstatnings- og straffeansvar.

Dette trenger du å vite om tilstandsrapporten

Tilstanden vurderes med ulike tilstandsgrader

Tilstanden gir uttrykk for en gitt forventet tilstand, blant annet vurdert ut fra alder og normal bruk. Ved Tilstandsgrad 0 (TG0) og Tilstandsgrad 1 (TG1) gir den bygningssakkyndige normalt ingen begrunnelse for valg av tilstandsgrad. Grunnen er at bygningen eller bygningsdelen da bare har normal slitasje. Ved skjulte konstruksjoner kan alder alene avgjøre tilstandsgrad. Når bygningssakkyndige anbefaler tiltak, for eksempel utbedringer, må brukeren av rapporten vurdere om tiltakene er nødvendige og lønnsomme.

Når den bygningssakkyndige velger tilstandsgrad, baseres vurderingen på faste kriterier som følger av gjeldende bransjestandard for Teknisk tilstandsanalyse ved omsetning av bolig og Forskrift til avhendingslova.



TILSTANDSGRAD 0, TG0: INGEN AVVIK

Bygningsdelen skal være tilnærmet ny, ikke vise tegn på slitasje og det skal være lagt frem dokumentasjon på faglig god utførelse. Det er ingen merknader til delen.



TILSTANDSGRAD 1, TG1: MINDRE AVVIK

Bygningsdelen skal bare ha normal slitasje, og straktiltak skal ikke anses som nødvendig. Graden kan også brukes når delen er ny, men der dokumentasjon på faglig god utførelse mangler.



TILSTANDSGRAD 2, TG2: VESENTLIGE AVVIK OG MINDRE AVVIK SOM ETTER NS 3600 GIR TG 2

Bygningsdelen skal enten ha feil utførelse, en skade eller symptomer på skade, sterk slitasje eller nedsatt funksjon. Graden gis når bygningsdelen trenger vedlikehold eller tiltak i nær fremtid. Graden skal også brukes når delen er gammel og det er grunn til å varsle om faren for skader på grunn av alderen, eller når det er grunn til å overvåke delen spesielt på grunn av fare for større skader eller følgeskader.



TILSTANDSGRAD 3, TG3: STORE ELLER ALVORLIGE AVVIK

Denne tilstandsgraden brukes ved kraftige tegn på forhold som man må regne med trenger utbedring straks eller innen kort tid. Det er påvist funksjonssvikt eller sammenbrudd.



IKKE UNDERSØKT/IKKE TILGJENGELIG FOR UNDERSØKELSE

Det kan være avvik/skader som ikke er avdekket.

Informasjon om utbedringskostnader

Utbedringskostnadene i rapporten er sjablongmessige anslag basert på observerte forhold som feil, skader eller uregelmessigheter, samt foreslåtte tiltak. Disse anslagene er veiledende, angis i fem intervaller, er basert på generelle erfaringstall, og må ikke forveksles med konkrete pristilbud fra håndverkere eller entreprenører. Faktiske kostnader kan variere betydelig, avhengig av individuelle valg, materialpriser og markedsforhold. For å få en nøyaktig vurdering av utbedringskostnadene anbefales ytterligere undersøkelser og innhenting av flere pristilbud fra kvalifiserte fagfolk. Slike anslag gis for TG3, der dette er mulig.



Tiltak under kr 20 000



Tiltak mellom kr 20 000 – 100 000



Tiltak mellom kr 100 000 – 200 000



Tiltak mellom kr 200 000 – 500 000



Tiltak over kr 500 000

Beskrivelse av eiendommen

Eiendommen ligger ved Straumsvågen i Kvisvika i Tingvoll kommune. Kort kjøreavstand til Aspøya med dagligvarebutikk og kafe, samt få minutters kjøring til Kanestraum ferjekai. Takkonstruksjonen er av saltaks utforming og er teknet med lakkerte stålplater. Vegg konstruksjonen er av bindingsverk med utvendig stående kledning. Innvendig er boligen hovedsakelig preget av furu gulv. Veggene er kledd med paneler av trevirke. Det innvendige taket er lagt med paneler av trevirke. På badet er gulvet belagt med vinyl beleg. Veggene er kledd med paneler av trevirke. Det innvendige taket er lagt med paneler av trevirke.

Fritidsbolig - Byggeår: 1986

UTVENDIG

[Gå til side](#)

Taket er teknet med lakkerte stålplater. Renner og nedløp i sort stål. Standard vindskibord med 2 bord i høyden. Taktekket er kun besiktiget ifra bakkenivå grunnet HMS.

Ettersom taket (inkludert takkonstruksjon, tekking og skorstein) kun er vurdert fra bakkenivå er tilstandsanalysen begrenset. det har ikke vært sikkerhetsmessig forsvarlig å utføre nærmere inspeksjon fra stige eller på selve takflaten.

Det er ikke observert synlige skader fra bakkenivå, men dette utelukker ikke at det kan foreligge skader som kun vil avdekkes ved nærmere inspeksjon. det anbefales at taket inspiseres nærmere av en kvalifisert fagperson med nødvendig utstyr og sikkerhetstiltak for å kunne vurdere tilstanden på nært hold. Siden taket (takkonstruksjon, taktekking og skorstein) kun er observert fra bakkenivå, er vurderingen begrenset av dette. Det er ikke sikkerhetsmessig forsvarlig å bevege seg ut på taket eller observere fra stige. Selv om det ikke er avdekket skader under befaringen, betyr ikke dette at det ikke foreligger skader som en besiktigelse på taket kan avdekke. Vær oppmerksom på denne risikoen. En undersøkelse av taket kan utføres av en fagperson under tilstrekkelige sikkerhetsforhold.

Takrenner, nedløp og beslag er utført i sort stål Vegg konstruksjonen er av bindingsverk med utvendig stående kledning. Konstruksjonen er kun besiktiget fra overflaten. Takkonstruksjon er utført med plassbygde taksperer fra byggeår. Boligen er utført med malte trevinduer med 2-lags isolerte glass. Boligen er utført med 2.stk ytterdører av lignende type, en ved forsiden og en ved baksiden.

Det er etablert balkong på fasaden med tilgang fra hovedytterdør. Trebjelkelag montert utenpå husveggen og med underliggende drager og søyler i front. Spaltekledning. spaltekledning i stående kledning, med toppbord. Overflatebehandlet som huset. spaltekledningen har underliggende Til-Tak eller tilsvarende funksjon. Boligen er utført med en trepp av trevirke fra plentil hovedytterdøren og en til baksiden av boligen.

INNVENDIG

[Gå til side](#)

Innvendig er boligen hovedsakelig preget av furu gulv. Veggene er kledd med paneler av trevirke. Det innvendige taket er lagt med paneler av trevirke.

Boligen har etasjeskille i tre.

Murt elementpipe. Lukket peisovn i stuen. Heldekkende pipebeslag over tak.

Boligens etasje skiller er utført som tre bjelkelag med stubbegolv, naturlig krypkjeller under. Tilgang gjennom dør.

Boligen er utført med fyllingsdører av trevirke.

VÅTROM

[Gå til side](#)

Bad

Våtrommet er oppført når teknisk forskrift fra perioden før 1997 var gyldig. Det er ikke fremlagt dokumentasjon for arbeid utført på våtrommet.

Gulvet er belagt med vinyl beleg. Veggene er kledd med paneler av trevirke. Det innvendige taket er lagt med paneler av trevirke.

Badet har en lys baderoms innredning av skap i profilerte fronter.

Den heldekkende servant platen har ett armatur. Over er det hengt et speil med belysning.

-Dusjkabinett

-Gulv montert Toalett

- Vegg montert varmelampe

Utstyret er ikke funksjons testet

Hulltaking er foretatt og noe forhøyet fuktnivå er avdekt. Hulltaking er en stikk kontroll ett sted. Kontrollen kan ikke utelate fuktskader andre steder i rommet.

KJØKKEN

[Gå til side](#)

Gulvet er belagt med furu gulv. Veggene er kledd med paneler av trevirke. Det innvendige taket er lagt med paneler av trevirke.

Det er en tre-farget kjøkken- innredning som går over to vegger.

Innredningen er av skap og skuffer i profilerte fronter. Benkeplaten er av laminat med noe stål dekning og en vask. Kjøkkenet er utstyrt med frittstående frys/kjøleskap og komfyr.

Kjøkkenet er utstyrt med en ventilator med avtrekk ut.

Utstyret er ikke funksjons testet.

TEKNISKE INSTALLASJONER

[Gå til side](#)

Boligen synlige vannrør er utført som kobber.

Boligens synlige avløpsrør er utført som PVC (plast).

Boligens ventilasjon er basert naturlig lufting. Ventilasjonen fungerer ved sporadisk bruk av mekaniske vifter på kjøkken. Tilluft via ventiler.

Boligen er tilkoblet en 120 liters Høiax varmtvanns tank som er plassert i krypkjeller.

Anlegget er fra byggeår og utført som skjult og åpent anlegg.

Automatsikringer i sikringskap.

TOMTEFORHOLD

[Gå til side](#)

Boligen er bygd på grunn av fjell. Grunnen er kun besiktiget fra overflaten.

Dreneringen er kun besiktiget fra overflaten. Det er ikke registrert at taknedløpene er ført i bakken eller oppkoblet til et videre dreneringsystem. Det er ikke påvist synlig fuktsikring enkelte steder ved grunnmuren. Videre er dreneringssystemet for eiendommen trolig fra byggeår.

Det er ikke foretatt grunnundersøkelser. men det er støpte murer med støpt betong plate enkelte steder.

Boligen ligger i relativt skrånende terreng.

Det er ikke foretatt grunnundersøkelser. Type ledninger for vann og avløp er trolig ifra byggeår. Det nærmer seg mer enn halvparten av levetid vann- og avløpsrør. Det er ingen indikasjon på problemer ved besiktigelsen. Ifølge kommunalinfo så er boligen tilkoblet offentlig

Beskrivelse av eiendommen

vannforsyning og avløp.

**FORHOLD SOM ÅPENBART KAN MEDFØRE FARE FOR
HELSE, MILJØ OG SIKKERHET** [Gå til side](#)

Boligen vurderes med hensyn til forhold som kan påvirke helse, miljø og sikkerhet. Her fremheves viktige punkter som ikke utløser tilstandsgrader, men er likevel viktig i sammenheng med bruken av boligen.

Arealer [Gå til side](#)

Forutsetninger og vedlegg [Gå til side](#)

Lovlighet [Gå til side](#)

Fritidsbolig

- Det foreligger ikke tegninger

Det finnes ikke tegninger eller brukstillatelse/ferdig attest i kommunens arkiver.

Bod

- Det foreligger ikke tegninger

Det finnes ikke tegninger eller brukstillatelse/ferdig attest i kommunens arkiver.

Anneks

- Det foreligger ikke tegninger

Det finnes ikke tegninger eller brukstillatelse/ferdig attest i kommunens arkiver.

Sammendrag av boligens tilstand

Fordeling av tilstandsgrader

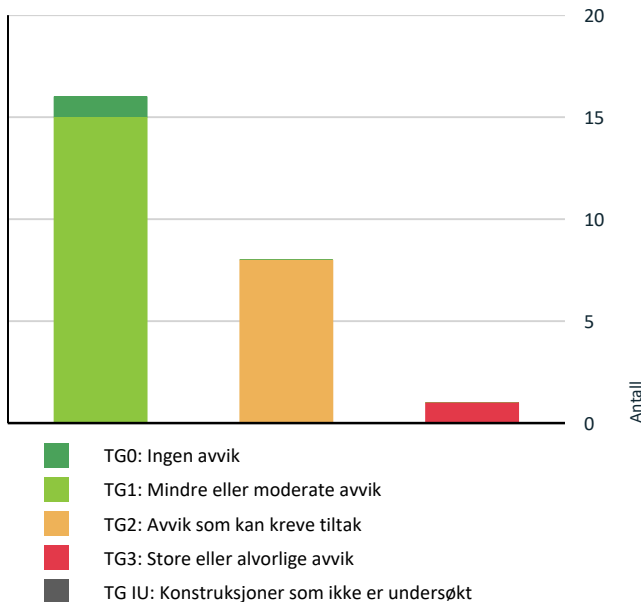

Vil du vite mer om tilstandsgrader? Se side 4.

Anslag på utbedringskostnad

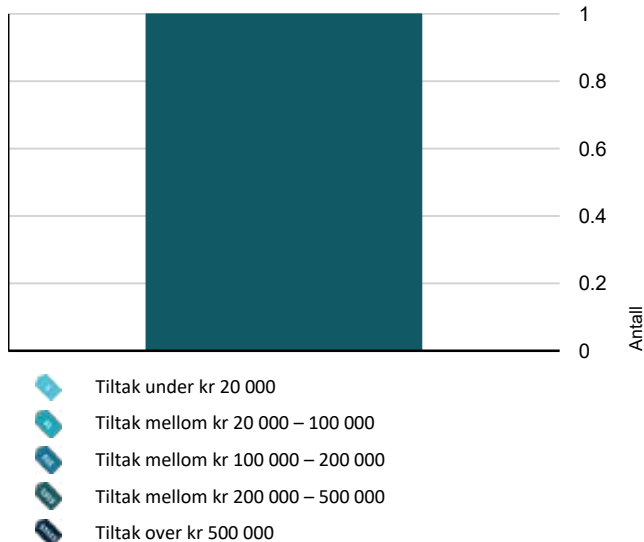

Hva er anslag på utbedringskostnad? Se side 4.

Spesielt for dette oppdraget/rapporten

Tilstandsanalysen følger Forskrift til avhendingslova (tryggere bolighandel) og det er ikke foretatt vurderinger av bygg, bygningsdeler eller rom som ikke fremgår her. Tilleggsbygg slik som garasje er ikke tilstandsvurdert, selv om det er gitt en enkel beskrivelse av disse på grunn av arealmåling. Eier var ikke tilgjengelig ved befaring. Det er derfor ikke oppgitt nøyaktige byggeår (alder) på flere konstruksjoner. Konstruksjonens alder settes som ukjent og den sannsynlige alderen blir bedømt basert på konstruksjonens still og nivå av slitasje.

Oppsummering av avvik

Vil du vite mer? Se på rommet eller bygningsdelen senere i rapporten.

Fritidsbolig

TG 3 STORE ELLER ALVORLIGE AVVIK

Våtrom > Etasje > Bad > Generell [Gå til side](#)

TG 2 AVVIK SOM KAN KREVE TILTAK

Utvendig > Veggkonstruksjon [Gå til side](#)

Utvendig > Takkonstruksjon/Loft [Gå til side](#)

Innvendig > Kryp kjeller [Gå til side](#)

Tekniske installasjoner > Vannledninger [Gå til side](#)

Tekniske installasjoner > Ventilasjon [Gå til side](#)

Tekniske installasjoner > Varmtvannstank [Gå til side](#)

Tomteforhold > Utvendige vann- og avløpsledninger [Gå til side](#)

Våtrom > Etasje > Bad > Tilliggende konstruksjoner våtrom [Gå til side](#)

HELSE, MILJØ OG SIKKERHET

Forhold som åpenbart kan medføre fare for helse, miljø og sikkerhet

- Det er ikke foretatt radonmålinger, og bygget er heller ikke utført med radonsperre. [Gå til side](#)
- Det er ikke montert rekkverk på utvendige trapper.
- Rekkverket på balkong eller terrasse er for lavt i forhold til dagens krav.

Tilstandsrapport

FRITIDSBOLIG



Byggeår
1986

Kommentar
Ifølge eier.

Anvendelse
Boligformål

Standard

Takkonstruksjonen er av saltaks utforming og er tekket med lakkerte stålplater. Vegg konstruksjonen er av bindingsverk med utvendig stående kledning. Innvendig er boligen hovedsakelig preget av furu gulv. Veggene er kledd med paneler av trevirke. Det innvendige taket er lagt med paneler av trevirke.

På badet er gulvet belagt med vinyl beleg. Veggene er kledd med paneler av trevirke. Det innvendige taket er lagt med paneler av trevirke.

Normal standard på bygget ut ifra alder/konstruksjon. Ref. beskrivelse under konstruksjon.

Vedlikehold

Bygget er jevnlig vedlikeholdt.

UTVENDIG

Taktekking

Punktet må sees i sammenheng med Takkonstruksjon/Loft

Beskrivelse

Taket er tekket med lakkerte stålplater. Renner og nedløp i sort stål. Standard vindskibord med 2 bord i høyden. Taktekket er kun besiktiget ifra bakkenivå grunnet HMS.

Ettersom taket (inkludert takkonstruksjon, tekking og skorstein) kun er vurdert fra bakkenivå er tilstandsanalysen begrenset. det har ikke vært sikkerhetsmessig forsvarlig å utføre nærmere inspeksjon fra stige eller på selve takflaten.

Det er ikke observert synlige skader fra bakkenivå, men dette utelukker ikke at det kan foreligge skader som kun vil avdekkes ved nærmere inspeksjon. det anbefales at taket inspiseres nærmere av en kvalifisert fagperson med nødvendig utstyr og sikkerhetstiltak for å kunne vurdere tilstanden på nært hold. Siden taket (takkonstruksjon, taktekking og skorstein) kun er observert fra bakkenivå, er vurderingen begrenset av dette. Det er ikke sikkerhetsmessig forsvarlig å bevege seg ut på taket eller observere fra stige. Selv om det ikke er avdekket skader under befaringen, betyr ikke dette at det ikke foreligger skader som en besiktigelse på taket kan avdekke. Vær oppmerksom på denne risikoen. En undersøkelse av taket kan utføres av en fagperson under tilstrekkelige sikkerhetsforhold.

TG 1 Nedløp og beslag

Beskrivelse

Takrenner, nedløp og beslag er utført i sort stål

TG 2 Veggkonstruksjon

Beskrivelse

Vegg konstruksjonen er av bindingsverk med utvendig stående kledning. Konstruksjonen er kun besiktiget fra overflaten.

Vurdering av avvik:

- Det er ingen musesperre i nedre kant av konstruksjon.

Konsekvens/tiltak

- Musesperre må etableres.

Musesperre bør etableres i nedre kant av konstruksjonen for å hindre inntrenging av skadedyr. Manglende musesperre medfører økt risiko for at mus og andre skadedyr kan komme inn i bygningen, noe som kan føre til skader på konstruksjonen og redusert bokomfort.

TG 2 Takkonstruksjon/Loft

Punktet må sees i sammenheng med Taktekking

Beskrivelse

Takkonstruksjon er utført med plassbygde taksperrer fra byggeår.

Vurdering av avvik:

- Det er påvist fuktskjolder/skader i takkonstruksjonen.

Det er registrert skjoldmerker på takstol ved pipestokken. Ved bruk av fuktindikator fremstod skjoldmerkene som tørre på befaringdagen. Merkene kan være fra byggeåret.

Det var ikke tilgang til hele mørkeloftet på befaringdagen, og det kan derfor ikke utelukkes at det finnes skjulte avvik andre steder.

Konsekvens/tiltak

- Det må gjøres nærmere undersøkelser.

Det bør gjennomføres nærmere undersøkelser for å avklare årsaken til fuktskjoldene, samt vurdere om det finnes skjulte skader andre steder på loftet.

Dersom fuktskadene ikke utbedres, kan det medføre økt risiko for råte, soppdannelse og svekkelse av takkonstruksjonen over tid.



TG 1 Vinduer

Beskrivelse

Tilstandsrapport

Boligen er utført med malte trevinduer med 2-lags isolerte glass.

TG 1 Dører

Beskrivelse

Boligen er utført med 2.stk ytterdører av lignende type, en ved forsiden og en ved baksiden.

TG 1 Balkonger, terrasser og rom under balkonger

Beskrivelse

Det er etablert balkong på fasaden med tilgang fra hovedytterdør. Trebjelkelag montert utenpå husveggen og med underliggende drager og søyler i front. Spaltekke. spaltet rekkverk i stående kledning, med toppbord. Overflatebehandlet som huset. spaltekket har underliggende Til-Tak eller tilsvarende funksjon.

TG 1 Utvendige trapper

Beskrivelse

Boligen er utført med en trepp av trevirke fra plen til hovedytterdøren og en til baksiden av boligen.

INNVENDIG

TG 1 Overflater

Beskrivelse

Innvendig er boligen hovedsakelig preget av furu gulv. Veggene er kledd med paneler av trevirke. Det innvendige taket er lagt med paneler av trevirke.

TG 1 Etasjeskille/gulv mot grunn

Beskrivelse

Boligen har etasjeskille i tre.

TG 1 Pipe og ildsted

Beskrivelse

Murt elementpipe. Lukket peisovn i stuen. Heldekkende pipebeslag over tak.

TG 2 Kryp kjeller

Beskrivelse

Boligens etasje skiller er utført som tre bjelkelag med stubbegolv, naturlig kryp kjeller under. Tilgang gjennom dør.

Vurdering av avvik:

- Det er manglende fuktsperre på bakken.

Det er registrert manglende fuktsperre på bakken. Som et minimumstiltak er det etablert en vifteløsning som trekker ut fuktig luft.

Konsekvens/tiltak

- Ytterligere undersøkelser må foretas for å få kartlagt tilstanden og omfanget på eventuelle skader.

Fuktsperre på bakken bør etableres for å hindre oppstigning av fukt fra grunnen.

Konsekvensen av manglende fuktsperre er økt risiko for fuktskader i bjelkelag og stubbegolv, samt mulighet for mugg- og råteskader over tid. Vifteløsningen bidrar til å redusere fukt, men erstatter ikke behovet for fuktsperre.



TG 1 Innvendige dører

Beskrivelse

Boligen er utført med fyllingsdører av trevirke.

VÅTROM

ETASJE > BAD

TG 3 Generell

Beskrivelse

Våtrommet er oppført når teknisk forskrift fra perioden før 1997 var gyldig. Det er ikke fremlagt dokumentasjon for arbeid utført på våtrommet.

Gulvet er belagt med vinyl beleg. Veggene er kledd med paneler av trevirke. Det innvendige taket er lagt med paneler av trevirke. Badet har en lys baderoms innredning av skap i profilerte fronter. Den heldekkende servant platen har ett armatur. Over er det hengt et speil med belysning.

- Dusjkabinett
 - Gulv montert Toalett
 - Vegg montert varmelampe
- Utstyret er ikke funksjons testet

Vurdering av avvik:

- Våtrommet må oppgraderes for å tåle normal bruk etter dagens krav.

Tilstandsrapport

Våtrommet fungerer idag, men er av eldre dato derfor TG 3. Selv om overflater på et eldre våtrom ser tilsynelatende bra, så kan tettesjikt være sprukket og mistet sin funksjon. Bruken vil avgjøre behov for modernisering. TG 3 gis på grunnlag av våtrommets alder i samsvar med Norsk Taksts retningslinjer og NS 3600. Vurderingen blir basert på materialers og tettesjiktets forventede levetid, og utdaterte byggemåter som ikke egner seg for påkjennelser i et våtrom.

- Våtrommets tettesjikt har passert sin forventede levetid.
- Det er påvist at det er dratt uegnede materialer inn i våtsone (panel).
- Ikke tilfredsstillende fall på gulvet fra terskel til slukrist. Som minste tiltak er terskel forhøyet.
- Våtrommet er kun utført med naturlig ventilasjon.

Konsekvens/tiltak

- Våtrommet har behov for omfattende oppgraderinger. For å sikre en løsning som oppfyller gjeldende krav, bør tettesjikt, sluk og røropplegg oppgraderes og dokumenteres.

Våtrommet bør totalrenoveres for å oppfylle dagens krav til tettesjikt, våtsone, sluk og ventilasjon.

Manglende dokumentasjon og bruk av uegnede materialer i våtsone medfører økt risiko for fuktskader, lekkasjer og følgeskader på omkringliggende konstruksjoner.

Det anbefales å fremskaffe dokumentasjon på utførte arbeider, og å oppgradere våtrommet for å redusere risikoen for skader og sikre forsvarlig bruk.

Kostnadsestimat: 200 000 - 500 000



ETASJE > BAD

TG 2 Tilliggende konstruksjoner våtrom

Beskrivelse

Hulltaking er foretatt og noe forhøyet fuktnivå er avdekt. Hulltaking er en stikk kontroll ett sted. Kontrollen kan ikke utelate fuktskader andre steder i rommet.

Vurdering av avvik:

- Hulltaking er foretatt og det er påvist avvik i konstruksjonen.

Konsekvens/tiltak

- Gjennomføre ytterligere undersøkelser og foreta utbedring av skade.

Det bør gjennomføres ytterligere undersøkelser for å avdekke om det finnes fuktskader andre steder i konstruksjonen.

Konsekvensen av å ikke undersøke nærmere er at skjulte fuktskader kan utvikle seg og føre til omfattende skader på bygget, samt økt risiko for sopp- og råteutvikling.



KJØKKEN

ETASJE > STUE/KJØKKEN

TG 1 Overflater og innredning

Beskrivelse

Gulvet er belagt med furu gulv. Veggene er kledd med paneler av trevirke. Det innvendige taket er lagt med paneler av trevirke. Det er en tre-farget kjøkken- innredning som går over to vegger. Innredningen er av skap og skuffer i profilerte fronter. Benkeplaten er av laminat med noe stål dekning og en vask. Kjøkkenet er utstyrt med frittstående frys/kjøleskap og komfyr.



Tilstandsrapport



ETASJE > STUE/KJØKKEN

TG 1 Avtrekk

Beskrivelse

Kjøkkenet er utstyrt med en ventilator med avtrekk ut. Utstyret er ikke funksjons testet.

TEKNISKE INSTALLASJONER

TG 2 Vannledninger

Beskrivelse

Boligen synlige vannrør er utført som kobber.

Vurdering av avvik:

- Mer enn halvparten av forventet brukstid er passert på innvendige vannledninger.

Konsekvens/tiltak

- Det er ikke behov for utbedringstiltak siden anlegget fungerer i dag, men ut ifra alder kan skader plutselig oppstå på eldre anlegg.
- I forbindelse med oppgradering av våtrom vil det være naturlig med utskifting av rør.

Det anbefales å vurdere utskifting av vannrørene, da mer enn halvparten av forventet brukstid er passert.

Dersom tiltak ikke gjennomføres, øker risikoen for lekkasjer og påfølgende skader på bygningens konstruksjoner.

TG 1 Avløpsrør

Beskrivelse

Boligens synlige avløpsrør er utført som PVC (plast).

TG 2 Ventilasjon

Beskrivelse

Boligens ventilasjon er basert naturlig lufting. Ventilasjonen fungerer ved sporadisk bruk av mekaniske vifter på kjøkken. Tilluft via ventiler.

Vurdering av avvik:

- Det er påvist mangelfull ventilasjon på ett eller flere rom i boligen.

Konsekvens/tiltak

- Det bør etableres veggventiler/vindusventiler i alle oppholdsrom som ikke har det.

Ventilasjonsløsningen bør utbedres for å sikre tilstrekkelig luftutskiftning i alle rom.

Mangelfull ventilasjon kan føre til dårlig innelima, økt risiko for fuktskader og redusert bokomfort.

TG 2 Varmtvannstank

Beskrivelse

Boligen er tilkoblet en 120 liters Høiax varmtvanns tank som er plassert i krypkjeller.

Vurdering av avvik:

- Det er ikke påvist tilfredsstillende el-tilkobling av varmtvannstank iht. gjeldende forskrift.

El-tilkoblingen til varmtvannstanken bør utføres direkte til et overspenningsvern og ikke til vanlig stikkontakt, for å oppfylle gjeldende forskriftskrav og ivareta sikkerheten.

Konsekvens/tiltak

- Det bør etableres tilfredsstillende el-tilkobling etter gjeldende forskrift.

El-tilkoblingen bør utføres som fast tilkobling i henhold til gjeldende forskrift, for å redusere risiko for varmgang og brann. Manglende korrekt tilkobling kan medføre økt fare for elektriske feil og skader på bygningen.



Elektrisk anlegg

Tilstandsrapport

Dette er en forenklet kontroll begrenset til de spørsmål og undersøkelser som forskrift til avhendingslova (tryggere bolighandel) § 2-18 inneholder. Dette kan ikke sammenlignes med en kontroll utført av offentlig myndighet (Det lokale eltilsyn) eller registrert elektrovirksomhet, og en bygnings sakkyndig har verken kompetanse eller lov til å foreta en slik kontroll.

Tilstanden er vurdert ut fra den forenklete og begrensede kontrollen som forskriften inneholder. El-anlegget kan ha feil og mangler som en slik forenklet undersøkelse ikke vil avdekke. Vær derfor oppmerksom på denne risikoen, og søk videre veiledning eller få en fullstendig kontroll utført av registrert elektrovirksomhet.

Beskrivelse

Anlegget er fra byggeår og utført som skjult og åpent anlegg. Automatsikringer i sikringsskap.

1. Foreligger det eltilsynsrapport de siste 5 år, og det er ikke foretatt arbeid på anlegget etter denne, utenom retting av eventuelle avvik i eltilsynsrapport (dvs en el-tilsynsrapport uten avvik)?
Nei

Spørsmål til eier

2. Når ble det elektriske anlegget installert eller sist gang totalt rehabilitert (årstall)? Med totalt rehabilitert menes fullstendig utskiftet anlegg fra inntakssikring og videre.
1999 Det er utført enkelte tilleggsarbeider på anlegget.
3. Er alle elektriske arbeider/anlegg i boligen utført av en registrert elektroinstallasjonsvirksomhet?
Ja
4. Er det elektriske anlegget utført eller er det foretatt tilleggsarbeider på det elektriske anlegget etter 1.1.1999?
Nei
5. Foreligger det kontrollrapport fra offentlig myndighet – Det Lokale Eltilsyn (DLE) eller eventuelt andre tilsvarende kontrollinstanser med avvik som ikke er utbedret eller kontrollen er over 5 år?
Nei
6. Forekommer det ofte at sikringene løses ut?
Nei Det er ikke opplyst om unormale forhold fra eier.
7. Har det vært brann, branntilløp eller varmgang (for eksempel termiske skader på deksler, kontaktpunkter eller lignende) i boligens elektriske anlegg?
Nei Det er ikke opplyst om varmgang fra eier.

Generelt om anlegget

8. Er det tegn til at det har vært termiske skader (tegn på varmgang) på kabler, brytere, downlights, stikkontakter og elektrisk utstyr? Sjekk samtidig tilstanden på elektrisk tilkobling av varmtvannsbereider, jamfør eget punkt under varmtvannstank
Nei
9. Er der synlig defekter på kabler eller er disse ikke tilstrekkelig festet?
Nei

Inntak og sikringsskap

10. Er det tegn på at kabelinnføringer og hull i inntak og sikringsskap

ikke er tette, så langt dette er mulig å sjekke uten å fjerne kapslinger?

Nei

11. Finnes det kursfortegnelse, og er den i samsvar med antall sikringer?
Ja

12. Foreta en helhetsvurdering av det elektriske anlegget, dets alder, allmenne tilstand og fare for liv og helse. Bør det elektriske anlegget ha en utvidet el-kontroll?

Ja Anlegget er utført som åpent og lukket anlegg med automatsikringer. Det er sannsynligvis fra byggeår med enkelte utbedringer frem til i dag. Det er ikke fremlagt dokumentasjon. Sikringsskapet mangler deksel. Anlegget bør kontrolleres hvert 5. år. Det anbefales at deksel monteres i sikringsskap foran kabelinntrekk.(Tilgjengelige kabler)

Generell kommentar

Takstmann er ikke EL fagmann og deler av anlegget er skjult. På generell grunnlag anbefaler DSB(Direktoratet for Sikkerhet- og Beredskap) kontroll av EL anlegg hvert 5. år.



TOMTEFORHOLD

Byggegrunn

Beskrivelse

Boligen er bygd på grunn av fjell. Grunnen er kun besiktiget fra overflaten.

TG 1 Fuktsikring og drenering

Beskrivelse

Dreneringen er kun besiktiget fra overflaten. Det er ikke registrert at taknedløpene er ført i bakken eller oppkoblet til et videre drengs-system. Det er ikke påvist synlig fuktsikring enkelte steder ved grunnmuren. Videre er dreneringssystemet for eiendommen trolig fra byggeår.

TG 1 Grunnmur og fundamenter

Beskrivelse

Det er ikke foretatt grunnundersøkelser. men det er støpte murer med støpt betong plate enkelte steder.

Tilstandsrapport

TG 0 Terrenghold

Beskrivelse

Boligen ligger i relativt skrånende terreng.

Rekkverket på balkong eller terrasse bør forhøyes til dagens krav, og rekkverk bør monteres på utvendige trapper for å redusere risikoen for fallulykker.

Det bør gjennomføres radonmålinger, og eventuelle tiltak bør vurderes dersom forhøyede verdier påvises, for å unngå helseisiko knyttet til radoneksponering. Manglende radonsperre gir økt usikkerhet om innemiljøet og kan medføre helsemessige konsekvenser.

TG 2 Utvendige vann- og avløpsledninger

Beskrivelse

Det er ikke foretatt grunnundersøkelser. Type ledninger for vann og avløp er trolig ifra byggeår. Det nærmer seg mer enn halvparten av levetid vann- og avløpsrør. Det er ingen indikasjon på problemer ved besiktigelsen. Ifølge kommunalinfo så er boligen tilkoblet offentlig vannforsyning og avløp.

Vurdering av avvik:

- Mer enn halvparten av forventet brukstid er passert på utvendige avløpsledninger.
- Mer enn halvparten av forventet brukstid er passert på utvendige vannledninger.

Konsekvens/tiltak

- Det er ikke behov for utbedringstiltak siden anlegget fungerer i dag, men ut ifra alder kan skader plutselig oppstå på eldre anlegg.

FORHOLD SOM ÅPENBART KAN MEDFØRE FARE FOR HELSE, MILJØ OG SIKKERHET

Dette punktet inneholder tydelige og lett synlige forhold ved boligen som åpenbart kan påvirke helse, miljø og sikkerhet, og som bygningssakkyndige har oppdaget. Terskelen for hva som anses som åpenbart er høy, og det utføres ikke undersøkelser med sikte på å avdekke slike forhold. Punktet omfatter ikke skjulte eller ikke-synlige forhold, tekniske vurderinger eller forhold som krever spesialundersøkelser. Forhold vurderes etter byggeteknisk forskrift på befaringstidpunktet. Røykvarslere og håndholdt brannslukningsutstyr vurderes etter gjeldende forskrift om brannforebygging.

Helse, miljø og sikkerhet

Beskrivelse

Boligen vurderes med hensyn til forhold som kan påvirke helse, miljø og sikkerhet. Her fremheves viktige punkter som ikke utløser tilstandsgrader, men er likevel viktig i sammenheng med bruken av boligen.

Vurdering av avvik:

- Det er ikke foretatt radonmålinger, og bygget er heller ikke utført med radonsperre.
- Det er ikke montert rekkverk på utvendige trapper.
- Rekkverket på balkong eller terrasse er for lavt i forhold til dagens krav.

Konsekvens/tiltak

- Det er ikke krav om utbedring av rekkverkshøyde opp til dagens forskriftskrav.
- Rekkverk for utvendige trapper må monteres for å lukke avviket.
- Det bør gjennomføres radonmålinger.

Bygninger på eiendommen

Bod



Anvendelse

Opplagring

Byggeår

2000

Kommentar

Byggeåret er basert på antagelser, og det er dermed usikkert når bygget er oppført.

Standard

Takkonstruksjonen er av saltaks utforming og er tekket med lakkerte stålkonstruksjoner. Vegg konstruksjonen er av bindingsverk med utvendig liggende kledning. Innvendig er boden hovedsakelig pregete av furu belagte gulv. Veggene er kledd med paneler av trevirke. Det innvendige taket er lagt med paneler av trevirke.

Normal standard på bygget ut ifra alder/konstruksjon. Ref. beskrivelse under konstruksjon.

Vedlikehold

Bygget er jevnlig vedlikeholdt.

Beskrivelse

Takkonstruksjonen er av saltaks utforming og er tekket med lakkerte stålkonstruksjoner. Vegg konstruksjonen er av bindingsverk med utvendig liggende kledning. Innvendig er boden hovedsakelig pregete av furu belagte gulv. Veggene er kledd med paneler av trevirke. Det innvendige taket er lagt med paneler av trevirke.

Bygget er ikke tilstandsvurdert ihht Forskrift til avhendingslova og NS3600. Dette er kun en enkel beskrivelse.

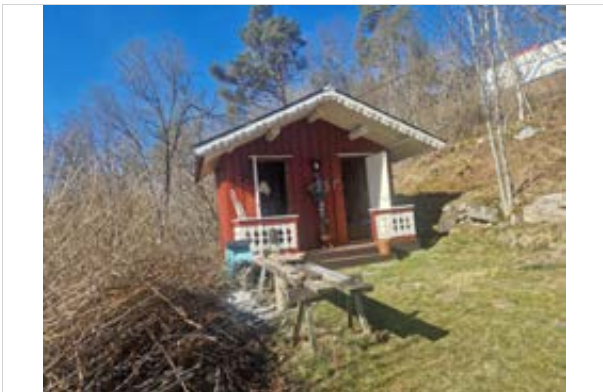

Anneks



Anvendelse

Opplagring

Byggeår

1990

Kommentar

Byggeåret er basert på antagelser, og det er dermed usikkert når bygget er oppført.

Standard

Takkonstruksjonen er av saltaks utforming og er tekket med lakkerte stålkonstruksjoner. Vegg konstruksjonen er av bindingsverk med utvendig liggende kledning. Innvendig er annekset hovedsakelig pregete av furu belagte gulv. Veggene er kledd med paneler av trevirke. Det innvendige taket er lagt med paneler av trevirke.

Normal standard på bygget ut ifra alder/konstruksjon - jamfør beskrivelse under konstruksjoner.

Vedlikehold

Bygget er jevnlig vedlikeholdt.

Beskrivelse

Takkonstruksjonen er av saltaks utforming og er tekket med lakkerte stålkonstruksjoner. Vegg konstruksjonen er av bindingsverk med utvendig liggende kledning. Innvendig er annekset hovedsakelig pregete av furu belagte gulv. Veggene er kledd med paneler av trevirke. Det innvendige taket er lagt med paneler av trevirke.

Bygget er ikke tilstandsvurdert ihht Forskrift til avhendingslova og NS3600. Dette er kun en enkel beskrivelse.



Arealer, byggetegninger og brannceller

Standard gjeldende fra 01.01.2024

Arealmålinger og arealoppsett er basert på Norsk standard 3940:2023 Areal- og volum-beregninger av bygninger. Arealet gjelder for tidspunktet da boligen ble målt

Hva er måleverdig areal?

Aralet i rommet må ha minst 1,90 m fri høyde over gulvet og minst bredde på 0,60 m. Et loft med skråtak vil for eksempel bare få registrert målbart areal der høyden er minst 1,90 m og bredden minst 0,60 m. Rommet må ha dør eller luke, og gangbart gulv.

Hva er bruksareal?

$$BRA = BRA-i + BRA-e + BRA-b$$

Bruksarealet for bygningen er bruttoarealet minus arealet som opptas av yttervegger.

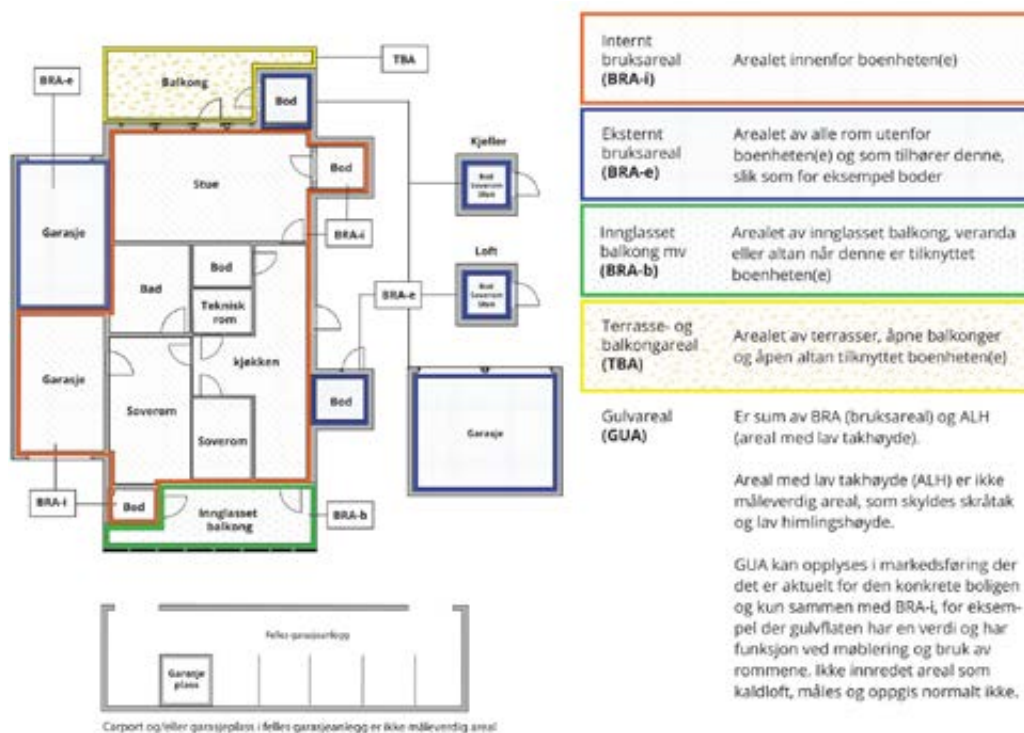

Arealet kan ikke alltid fastsettes nøyaktig

Areal kan være komplisert eller umulig å måle opp nøyaktig fordi det er vanskelig å fastslå tykkelsen på innervegger, skjevheter i og utforming av bygningskonstruksjoner som karnapp, buer og vinkler som ikke er rette, åpne rom over flere etasjer og så videre.

Eiendommens markedsverdi kan ikke baseres på en matematisk beregning basert på antall kvadratmeter opplyst i rapporten. Opplysninger om areal kan altså ikke alene benyttes for å beregne eiendommens verdi.

Den bygningsakkyndige kan avdekke eventuelle bruksendringer og avvik i branncelleinndeling

Den bygningsakkyndige ser på byggetegninger hvis de er tilgjengelige og dette er en del av oppdraget, og vurderer bruken av boligen opp mot tegningene. Hvis den bygningsakkyndige avdekker at en bolig ikke ser ut til å være delt opp i brannceller etter kravene i byggt teknisk forskrift på befaringstidspunktet, skal det opplyses om dette.

Reglene om bruksendring og brannceller kan være kompliserte. Søk videre faglige råd om rapporten ikke gir deg svar. Den bygningsakkyndige kan ikke vurdere og svare på alle spørsmål, og kan heller ikke vite om kommunen kan gi unntak for kravene som gjelder. [Vil du vite mer?](#)

Om brannceller

En branncelle er hele eller avgrensede deler av en bygning hvor en brann fritt kan utvikle seg uten at den kan spre seg til andre bygninger eller andre deler av bygningen i løpet av en fastsatt tid.

Om bruksendring

Bruksendring er å endre bruken av et rom fra en tillatt bruk til en annen. Dette kan kreve søknad og tillatelse, for eksempel hvis du endrer et rom fra bod til soverom eller arbeidsrom, eller hvis du endrer en bolig til to separate boliger.

Rom for varig opphold har krav til takhøyde, romstørrelse, rømningsvei og lysforhold som må være oppfylt. Du kan søke kommunen om unntak for kravene, men kan ikke regne med å få unntak for krav som går på helse og sikkerhet, for eksempel krav til rømningsvei.

Bruksendring som krever godkjenning, og som ikke er søkt bruksendret, er ulovlig. Kommunen kan etter plan- og bygningsloven kapittel 32 forfølge overtredelser. Kommunen kan pålegge deg å avslutte den ulovlige bruken, eventuelt å rette eller tilbakeføre rommet til godkjent bruk.

Arealer

Fritidsbolig

Etasje	Bruksareal BRA m ²			SUM	Terrasse- og balkongareal (TBA)
	Internt bruksareal (BRA-i)	Eksternt bruksareal (BRA-e)	Innglasset balkong (BRA-b)		
Etasje	62			62	41
SUM	62				41
SUM BRA	62				

Romfordeling

Etasje	Internt bruksareal (BRA-i)	Eksternt bruksareal (BRA-e)	Innglasset balkong (BRA-b)
Etasje	Bad, soverom 1., soverom 2., stue/kjøkken, entré 1., entré 2., soverom 3.		

Kommentar

Areal BRA er beregnet ut ifra innvendige mål. Areal utvendig bod og garasje er ikke medtatt i beregningen av areal for boligen. Under åpent areal (TBA) er veranda ved forsiden medtatt med ca.32m². Terrasser ved baksiden er medtatt med ca.9m².

Arealet er målt etter NS-3940 og arealene er vurdert etter dagens bruk. Vær oppmerksom på at det er bruken av rommet på befaringstidspunktet som avgjør om rommet defineres som P-ROM eller S-ROM. Dette betyr at rommet både kan være i strid med byggt teknisk forskrift og mangle godkjenning i kommunen for den aktuelle bruken, uten at dette vil få betydning for takstmannens valg.

Lovlighet

Byggetegninger

Det foreligger ikke tegninger

Kommentar: Det finnes ikke tegninger eller brukstillatelse/ferdig attest i kommunens arkiver.

Nyere håndverkstjenester

Er det ifølge eier utført håndverkstjenester på boligen siste 5 år?

Ja

Nei

Bod

Etasje	Bruksareal BRA m ²			SUM	Terrasse- og balkongareal (TBA)
	Internt bruksareal (BRA-i)	Eksternt bruksareal (BRA-e)	Innglasset balkong (BRA-b)		
Etasje		9		9	
SUM		9			
SUM BRA	9				

Romfordeling

Etasje	Internt bruksareal (BRA-i)	Eksternt bruksareal (BRA-e)	Innglasset balkong (BRA-b)
Etasje		Bod 1., bod 2.	

Kommentar

Areal BRA er beregnet ut ifra innvendige mål.

Arealet er målt etter NS-3940 og arealene er vurdert etter dagens bruk. Vær oppmerksom på at det er bruken av rommet på befaringstidspunktet som avgjør om rommet defineres som P-ROM eller S-ROM. Dette betyr at rommet både kan være i strid med byggt teknisk forskrift og mangle godkjenning i kommunen for den aktuelle bruken, uten at dette vil få betydning for takstmannens valg.

Lovlighet

Byggetegninger

Det foreligger ikke tegninger

Kommentar: Det finnes ikke tegninger eller brukstillatelse/ferdig attest i kommunens arkiver.

Nyere håndverkstjenester

Er det ifølge eier utført håndverkstjenester på boligen siste 5 år?

Ja

Nei

Anneks

Etasje	Bruksareal BRA m ²			SUM	Terrasse- og balkongareal (TBA)
	Internt bruksareal (BRA-i)	Eksternt bruksareal (BRA-e)	Innglasset balkong (BRA-b)		
Etasje		9		9	
SUM		9			
SUM BRA	9				

Romfordeling

Etasje	Internt bruksareal (BRA-i)	Eksternt bruksareal (BRA-e)	Innglasset balkong (BRA-b)
Etasje		Bod	

Kommentar

Areal BRA er beregnet ut ifra innvendige mål.

Arealet er målt etter NS-3940 og arealene er vurdert etter dagens bruk. Vær oppmerksom på at det er bruken av rommet på befaringstidspunktet som avgjør om rommet defineres som P-ROM eller S-ROM. Dette betyr at rommet både kan være i strid med byggt teknisk forskrift og mangle godkjenning i kommunen for den aktuelle bruken, uten at dette vil få betydning for takstmannens valg.

Lovlighet

Byggetegninger

Det foreligger ikke tegninger

Kommentar: Det finnes ikke tegninger eller brukstillatelse/ferdig attest i kommunens arkiver.

Nyere håndverkstjenester

Er det ifølge eier utført håndverkstjenester på boligen siste 5 år?

Ja

Nei

Befarings - og eiendomsopplysninger

Befaring

Dato	Til stede	Rolle
17.4.2026	Lars Ole Torvik	Takstingeniør

Matrikkeldata

Kommune	gnr.	bnr.	fnr.	snr.	Areal	Kilde	Eieforhold
1560 TINGVOLL	111	68		0	2200 m ²	ANNEN AREALKILDE (Ambita)	Eiet

Adresse

Straumsvågen 109

Hjemmelshaver

Sæther Geir Arve, Sæther Siri

Kommentar

Eiendommen er ikke oppmålt av takstmann. Areal er hentet inn fra offentlige registre og avvik kan forekomme.

Eiendomsopplysninger

Beliggenhet

Eiendommen ligger ved Straumsvågen i Kvisvika i Tingvoll kommune. Kort kjøreavstand til Aspøya med dagligvarebutikk og kafe, samt få minutters kjøring til Kanestraum ferjekai.

Adkomstvei

Eiendommen har avkjørsel fra privat vei, ifølge tilsendt kommunalinfo.

Tilknytning vann

Eiendommen er tilknyttet privat vann, ifølge tilsendt kommunalinfo.

Tilknytning avløp

Eiendommen er tilknyttet privat avløp, ifølge tilsendt kommunalinfo.

Regulering

Eiendommen ligger i et område avsatt til fritidsbolig i kommuneplanen.
LNF-formål (landbruks-, natur og friluftsførmål). Eiendommen ligger innenfor hensynssone 220 (støy).

Om tomten

Eiendommen ligger i relativt skrånende terreng. Tomten er opparbeidet med plen og treterrasser.

Tinglyste/andre forhold

Eiendommen er vurdert i den stand den var på befaringdagen og opplysninger gitt av eier. Datagrunnlaget kommer fra Statens Kartverk og er gjengitt med tillatelse fra Staten gjennom det statlige selskapet Norsk Eiendomsverdi.
Det er ikke opplyst om noen særskilte forhold utover det som fremkommer i denne rapporten.
Merk. Det er ikke foretatt radonmålinger på eiendommen.

Kilder og vedlegg

Dokumenter

Beskrivelse	Dato	Kommentar	Status	Sider	Vedlagt
Egenerklæring	17.04.2026	Utfylt av eier	Gjennomgått		Nei
Brukstillat./ferdigatt.			Finnes ikke		Nei
Eiendomsverdi.no	17.04.2026	Innhentet av takstingeniør	Gjennomgått		Nei
Energirapport	21.04.2026	Innhentet av takstingeniør	Gjennomgått		Nei
Megler	16.04.2026	Oversendt fra megler	Gjennomgått		Nei
Matrikkelrapport	13.04.2026	Oversendt fra megler	Gjennomgått		Nei
Kommunedelplan Tingvoll kommune		Oversendt fra megler	Gjennomgått		Nei
Situasjonskart	13.04.2026	Oversendt fra megler	Gjennomgått		Nei
Tegninger			Finnes ikke		Nei

Revisjoner

Versjon	Ny versjon	Kommentar
1	22.04.2026	
2	24.04.2026	Endret rom.

For gyldighet på rapporten se forside

Tilstandsrapportens avgrensninger

STRUKTUR • REFERANSENIVÅ • TILSTANDSGRADER

- Rapporten er basert på innholdskrav i Forskrift til avhendingslova (tryggere bolighandel). Formålet er å gi en tilstandsanalyse til bruk for den som bestiller og/eller i et salg til forbruker, og ikke for andre tredjeparter. Rapportens struktur, metode og begrepsbruk følger i hovedsak Norsk Standard NS 3600:2018 (Teknisk tilstandsanalyse ved omsetning av bolig), samt Takstbransjens retningslinjer for arealmåling når det gjelder fordeling mellom P-areal og S-areal.
- Tilbakeholdt eller uriktig informasjon som har betydning for vurderingen, er ikke bygningsfaglig ansvar. Rapporten beskriver avvik, altså en tilstand som er dårligere enn referansenivået. Rapporten framhever normalt ikke positive sider ved boligen ut over det som fremgår av tilstandsgradene.
- Tilstanden angis i rapporten og gir uttrykk for en gitt forventet tilstand blant annet vurdert ut fra alder og normal bruk slik:

i) **Tilstandsgrad 0, TG0:** Ingen avvik eller skader. I tillegg må bygningsdelen være tilnærmet ny, mindre enn 5 år, og det foreligger dokumentasjon på faglig god utførelse.

ii) **Tilstandsgrad 1, TG1:** Mindre avvik. Normal slitasje. Straktiltak ikke nødvendig. TG1 kan gis når bygningsdelen er tilnærmet ny og det ikke foreligger dokumentasjon på faglig god utførelse.

iii) **Tilstandsgrad 2, TG2:** Vesentlige avvik, og mindre avvik som etter NS 3600 gir TG 2, men som ikke nødvendigvis krever umiddelbare tiltak. Konstruksjonen har normalt enten feil utførelse, en skade eller symptomer på skade, sterk slitasje eller nedsatt funksjon. Vedlikehold eller tiltak trengs i nær fremtid, det er grunn til å varsle fare for skader på grunn av alder eller overvåke spesielt på grunn av fare for større skade eller følgeskade. For skjulte konstruksjoner vil alder i seg selv være et symptom som kan gi TG2. For synlige konstruksjoner kan alder sammen med andre symptomer og momenter gi TG2. Avvik under TG2 kan gis sjablongmessig anslag.

iv) **Tilstandsgrad 3, TG3:** Store eller alvorlige avvik. Kraftige symptomer på forhold som man må regne med trenger utbedring straks eller innen kort tid. Påvist funksjonssvikt eller sammenbrudd. Avvik under TG3 skal gis sjablongmessig anslag.

v) **Tilstandsgrad TGiu:** Ikke undersøkt/ikke tilgjengelig for undersøkelse.

- Ved TG0 og TG1 gis det normalt ingen begrunnelse for valg av tilstandsgrad, fordi bygningen eller bygningsdelen da bare har normal slitasje. For anbefalte tiltak ved TG2 og TG3 må brukeren av rapporten vurdere om tiltakene er nødvendige og lønnsomme. Hva det vil koste å utbedre rom eller bygningsdeler er et sjablongmessig anslag basert på registrert avvik og angitte tiltak i rapporten. Anslaget er gitt på generelt grunnlag og basert på erfaringstall i fem intervaller, og kan ikke forveksles med en konkret vurdering og tilbud fra en entreprenør eller håndverker. Det må eventuelt innhentes tilbud for en nærmere undersøkelse, og konkret og nøyaktig vurdering av utbedringskostnad. Kostnader til ikke oppdagede avvik/utbedringer/feil kan forekomme. Utbedringskostnad avhenger av personlige preferanser og markedspris på materialer og tjenestetyster.

PRESISERINGER

- Avvik vurderes ut fra tekniske forskrifter på godkjenningstidspunktet for bygget. Noen bygningsdeler vurderes etter gjeldende teknisk forskrift på befaringsstidspunktet. Dette gjelder blant annet:

i) Bad, vaskerom (våtrom)

ii) Forhold rundt brann, rømming, sikkerhet, for eksempel rekkverkshøyder/åpninger, ulovlige bruksendringer, brannceller mv.

- For skjulte konstruksjoner slik som vann og avløp uten dokumentasjon, er kvalitet og alder vurdert.

- Fastmonterte installasjoner, for eksempel innfelt belysning (downlights), demonteres ikke for å sjekke dampsperran bak. Dette av hensyn til bygningsfaglig kompetanse og risikoen for skade.

- Kontroll av fukt i konstruksjonen ved hulltaking i bad og vaskerom (våtrom), rom under terreng (kjelleretasje, underetasje og sokkeetasje) eller andre bygningsdeler skjer etter eiers aksept. Hulltaking av våtrom og rom under terreng kan unntaksvis unnlates, se Forskrift til Avhendingsloven.

- Kontroll av romfunksjoner for P-ROM utføres kun når det ikke foreligger godkjente og byggemeldte tegninger, eller når tegninger ikke stemmer med dagens bruk.

- Bygningsfaglig gir en forenklet vurdering av branntekniske forhold og elektriske installasjoner i boligen dersom det er mer enn fem år siden sist boligen hadde el-tilsyn. Bygningsfaglig kan anbefale å konsultere offentlige myndigheter eller kvalifisert elektrofaglig fagperson ved behov for grundigere undersøkelser.

TILLEGGSSUNDERSØKELSER

Etter avtale kan tilstandsanalysen utvides til også å omfatte tilleggsundersøkelser utover minimumskravet i forskriften.

BEFARINGEN

Rapporten gir en vurdering av byggverk og bygningsdeler som bygningsfaglig har observert, og som fremkommer av Forskrift til avhendingsloven. Rapporten er likevel ingen garanti for at det ikke kan finnes skjulte feil, skader og mangler. NS 3600:2018 (Teknisk tilstandsanalyse ved omsetning av bolig) har undersøkelsesnivå fra 1 til 3, der undersøkelsesnivå 1 er det laveste og baseres på visuell observasjon. Rapporten baseres på undersøkelsesnivå 1 med få unntak (våtrom og rom under terreng). I praksis betyr dette at gjennomføringen av befaringen begrenses som følger:

- Det utføres kun visuelle observasjoner på tilgjengelige flater uten fysiske inngrep (f.eks. riving).

- Flater som er skjult av snø eller på annen måte ikke er tilgjengelig eller skjult, blir ikke kontrollert. Det foretas ikke funksjonsprøving av bygningsdeler, som isolasjon, piper, ventilasjon, el. anlegg, osv.

- Det gis ingen vurdering av boligens tilbehør, hvite- og brunevarer og annet inventar. Dette gjelder også integrert tilbehør.

- Inspisering av yttertak er basert på det som er synlig, normalt på innsiden fra loftet og utvendig fra stige/bakkenivå. Befaring av tak må være sikkerhetsmessig forsvarlig for å kunne gjennomføres.

Tilstandsrapportens avgrensninger

- Stikkprøvetakninger er utvalgt tilfeldig og kan innebære kontroll under overflaten med spiss redskap eller lignende.

UTTRYKK OG DEFINISJONER

- Tilstand: Byggverkets eller bygningsdelens tekniske, funksjonelle eller estetiske status på et gitt tidspunkt.
- Symptom: Observerbart forhold som gir indikasjon på hvilken tilstand et byggverk eller en bygningsdel befinner seg i. Benyttes ved beskrivelse av avvik.
- Skadegjørere: Zoologiske eller biologiske skadegjørere, i hovedsak råte, sopp og skadedyr.
- Fuktsøk: Overflatesøk med egnet søkeutstyr (fuktindikator) eller visuelle observasjoner.
- Fuktmåling: Måling av fuktinnhold i materiale eller i bakenforliggende konstruksjon ved bruk av egnet måleutstyr (blant annet hammerelektrode og pigger).
- Utvidet fuktsøk (hulltaking): Boring av hull for inspeksjon og fuktmåling i risikoutsatte konstruksjoner, primært i tilstøtende vegger til bad, utforede kjellervegger og eventuelt i oppforede kjellergulv.
- Normal slitasjegrad: Forventet nedsliting av materiale i overflaten som er basert på enkle visuelle observasjoner. Kan vurderes sammen med bygningsdelens alder.
- Forventet gjenværende brukstid: Anslått tid et byggverk eller en del av et byggverk fortsatt vil være tjenlig for sitt formål (NS3600, Termer og definisjoner punkt 3.9)

AREALBEREGNING FOR BOENHETER

- Areal fastsettes etter Forskrift til avhendingsloven og Norsk Standard 3940 Areal- og volum-beregninger av bygninger fra 2023.
- Areal oppgis i hele kvadratmeter i rapporten, og gjelder for det tidspunkt oppmålingen fant sted.
- Bruksareal (BRA) er det måleverdige arealet som er innenfor omsluttede vegger målt i gulvhøyde (bruttoareal minus arealet som opptas av yttervegger). I tillegg til gulvhøyde gjelder regler om fri bredde for at arealet skal være måleverdig, med betydning for BRA av for eksempel loft med skråtak. BRA består av internt bruksareal (BRA-i), eksternt bruksareal (BRA-e) og innglasset balkong mv (BRA-b). Terrasse- og balkongareal (TBA) opplyses der tilstandsrapporten skal benyttes i boligomsetningen og der det er aktuelt. I tillegg kan gulvareal (GUA) og areal med lav takhøyde (ALH) opplyses sammen med BRA der det er aktuelt og en del av oppdraget. Rom skal ha atkomst og gangbart gulv for å kunne regnes som BRA/måleverdig areal.
- Arealet måles og oppgis dersom arealet oppfyller krav til måleverdighet,

- Arealet måles og oppgis dersom arealet oppfyller krav til måleverdighet, slik som at arealet må ha minst en bredde på 0,6m og minst en høyde på 1,9 m osv. Et rom kan være i strid med teknisk forskrift og mangle godkjenning hos kommunen for den aktuelle bruken, uten at dette får betydning for om arealet måles og oppgis i tilstandsrapporten. Når arealet måles tas det ikke hensyn til om arealet er lovlig oppført eller om bruken er lovlig, bruksendringer, lysforhold eller andre sikkerhetsmangler.

- Eiendommens markedsverdi kan ikke baseres på en ren matematisk beregning i forhold til antall kvadratmeter opplyst i rapporten. Opplysninger om areal kan altså ikke alene benyttes for beregning av eiendommens verdi.

- Rom som ligger utenfor boenheten, men som eier har påvist og/eller opplyst at tilhører boenheten, er oppmålt og inkludert i BRA-e. Det er ikke fremvist dokumentasjon på at rommet tilhører boenheten, med mindre dette er angitt særskilt. Rom utenfor boenheten kan omdisponeres av borettslaget/sameiet og dette kan påvirke boligens BRA. Vær oppmerksom på at NS 3940:2023 og eierseksjonsloven har ulik definisjon av fellesareal. Ved arealmåling gjelder NS 3940:2023 som definerer fellesareal slik: "Delen av bygning som brukes av to eller flere bruksenheter eller til bygningens forvaltning, drift eller vedlikehold."

- Se øvrig informasjon om areal i rapporten, Norsk Standard 3940 (2012 og 2023) og veiledningen til disse.

PERSONVERN

iVerdi AS, bygningssakkyndig og takstforetaket behandler personopplysninger som bygningssakkyndig trenger for å kunne utarbeide rapporten. Personvernerklæring med informasjon om bruk av personopplysninger og dine rettigheter finner du her [Personvernerklæring - iVerdi](https://www.norsktakst.no/norsk/om-norsk-takst/personvernerklaering/reservasjon/)

DELING AV PERSONOPPLYSNINGER FOR TRYGGERE BOLIGHANDEL OG MULIG RESERVASJON

Norsk takst og deres samarbeidspartnere benytter personopplysninger fra rapporten for analyse- og statistikkformål, samt utvikling og drift av produkter og tjenester for takstbransjen og andre aktører i boligomsetningen. Les mer om dette og hvordan du kan reservere deg på <https://www.norsktakst.no/norsk/om-norsk-takst/personvernerklaering/reservasjon/>

Vendu lager en boliganalyse basert på opplysninger fra rapporten. Les mer om dette og hvordan du kan reservere deg her: <https://samtykke.vendu.no/KE2434>

KLAGEORDNING FOR FORBRUKERE

Er du som forbruker misfornøyd med bygningssakkyndiges arbeid eller

Tilstandsrapportens avgrensninger

opptreden ved taksering av bolig eller fritidshus, se
www.takstklagenemnd.no for mer informasjon



Adresse

Straumsvågen 109, 6674 KVISVIK

Dato for energimerking

21.04.2026

Merkenummer

Energiattest-2026-284453

Bygningskategori

Småhus

Bygningsnummer

300197466

Gårdsnummer

111

Bruksnummer

68

Seksjonsnummer

—

Bruksenhetsnummer

H0101

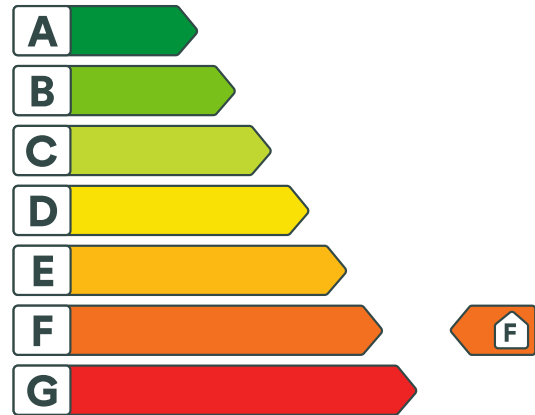

Energikarakteren

Energikarakteren angir hvor energieffektiv boligen er, inkludert oppvarmingsanlegget. Energikarakteren er beregnet ut fra den typiske energibruken for boligtypen. Beregningene er gjort ut fra normal bruk ved et gjennomsnittlig klima. Det er boligens energimessige standard og ikke bruken som bestemmer energikarakteren. Boligdata i denne attesten er beregnet ut fra opplysninger som er gitt av boligeier. Der opplysninger ikke er oppgitt, brukes typiske standardverdier for den aktuelle bygningstypen.



Boliginformasjon

Byggeår

1970

Bygningstype

Fritidsbolig

Bruksareal

62,0 m²

Oppvarmet bruksareal

62,0 m²

Oppvarmet etasje

1

Bygningsmateriale

Tre

Oppvarming

Elektrisitet, Ved

Ventilasjon

Periodisk avtrekk



Energi

Beregnet vektet levert energi i normert klima er et nøkkeltall for å vurdere en bygnings energieffektivitet, der ulike energibærere (strøm, fjernvarme, varmepumpe) vektet ulikt.

Beregnet vektet levert energi i normert klima

Pr. KVM pr. år

362,77 kWh/m²

Beregnet levert energi i lokalt klima

Pr. KVM pr. år

403,59 kWh/m²

Totalt levert pr. år

25 023 kWh



Straumsvågen 109, 6674 KVISVIK



Detaljering

Bygningsform Nei	Vegger Nei
Vindu Nei	Gulv Nei
Takkonstruksjon Nei	Ytterdører Nei
Energibruk Nei	Lekkasjetall Nei
Solceller Nei	



Straumsvågen 109, 6674 KVISVIK



Tiltak

Brukertiltak

Tiltak 1: Slå av lyset og bruk sparepærer

Slå av lys i rom som ikke er i bruk. Utnytt dagslyset. Bruk sparepærer, spesielt til utelys og rom som er kalde eller bare delvis oppvarmet.

Tiltak 2: Tiltak utendørs

Monter urbryter (koblingsur) på motorvarmeren slik at den ikke står på mer enn nødvendig. Skift til sparepærer. Sparepærer på 5, 7, 11, 15, og 20 W tilsvarer glødelamper på henholdsvis 25, 40, 60, 75 og 100 W, og de varer dessuten lenger, 8.000-15.000 timer mot 1.000-2.500 timer for glødelamper. Det kan monteres fotocelle på utebelysningen slik at det automatisk går av/på etter dagslyset/mørket. Eller det kan monteres bevegelsessensor slik at lyset kun går på ved bevegelse og slås av automatisk etter forhåndsinnstilt tid. For snøsmelteanlegg som kun er manuelt styrt av/på eller ift. lufttemperatur kan det installeres automatikk slik at snøsmelteanlegget både er temperatur- og nedbørsstyrt dvs. når det registreres nedbør og kulde samtidig.

Tiltak 3: Luft kort og effektivt

Ikke la vinduer stå på gløtt over lengre tid. Luft heller kort og effektivt, da får du raskt skifta lufta i rommet og du unngår nedkjøling av gulv, tak og vegger.

Tiltak 4: Fyr riktig med ved

Bruk tørr ved, god trekk, og legg ikke i for mye av gangen. Fyring i åpen peis er mest for kosens skyld. Hold spjeldet lukket når ovnen/peisen ikke er i bruk.

Tiltak 5: Redusér innetemperaturen

Ha en moderat innetemperatur, for hver grad temperatursenkning reduseres oppvarmingsbehovet med 5 %. Mennesker er også varmekilder; jo flere gjester – desto større grunn til å dempe varmen. Ha lavere temperatur i rom som brukes sjelden eller bare deler av døgnet. Montér tetningslister rundt trekkfulle vinduer og dører (kan sjekkes ved bruk av myggspiral/røyk eller stearinlys). Sett ikke møbler foran varmeovner, det hindrer varmen i å sirkulere. Trekk for gardiner og persiener om kvelden, det reduserer varmetap gjennom vinduene.

Tiltak 6: Følg med på energibruken i boligen

Gjør det til en vane å følge med energiforbruket. Les av måleren månedlig eller oftere for å være bevisst energibruken. Ca halvparten av boligens energibruk går til oppvarming.

Tiltak 7: Bruk varmtvann fornuftig

Bytt til sparedusj hvis du ikke har. For å finne ut om du bør bytte til sparedusj eller allerede har sparedusj kan du ta tiden på fylling av ei vaskebøtte; nye sparedusjer har et forbruk på kun 9 liter per minutt. Ta dusj i stedet for karbad. Skift pakning på dryppende kraner. Dersom varmtvannsberederen har nok kapasitet kan temperaturen i berederen reduseres til 70gr.

Tiltak 8: Spar strøm på kjøkkenet

Ikke la vannet renne når du vasker opp eller skyller. Bruk kjeler med plan bunn som passer til platen, bruk lokk, kok ikke opp mer vann enn nødvendig og slå ned varmen når det har begynt å koke. Slå av kjøkkenventilatoren når det ikke lenger er behov. Bruk av microbølgeovn til mindre mengder mat er langt mer energisparende enn komfyren. Tin frossenmat i kjøleskapet. Kjøl- og frys skal avrimes ved behov for å hindre unødvendig energibruk og for høy temperatur inne i skapet / boksen (nye kjølekap har ofte automatisk avriming). Fjern støv på kjøleribber og kompressor på baksiden. Slå av kaffetraker når kaffen er ferdig traktet og bruk termos. Oppvaskmaskinen har innebygde varmeelementer for oppvarming av vann og skal kobles til kaldvannet, kobles den til varmtvannet øker energibruken med 20 - 40 % samtidig som enkelte vaske - og skylleprosesser foregår i feil temperatur.

Tiltak 9: Slå el.apparater helt av

Elektriske apparater som har stand-by modus trekker strøm selv når de ikke er i bruk, og må derfor slås helt av.

Tiltak 10: Velg hvitevarer med lavt forbruk

Når du skal kjøpe nye hvitevarer så velg et produkt med lavt strømforbruk. Produktene deles inn i energiklasser fra A til G, hvor A er det minst energikrevende. Mange produsenter tilbyr nå varer som går ekstra langt i å være energieffektive. A+ og det enda bedre A++ er merkinger som har kommet for å skille de gode fra de ekstra gode produktene.

Tiltak 11: Vask med fulle maskiner

Fyll opp vaske- og oppvaskmaskinen før bruk. De fleste maskiner bruker like mye energi enten de er fulle eller ikke.

Bygningsmessige tiltak

Tiltak 12: Isolering av gulv mot grunn

Gulv mot grunn etterisoleres. Utførelse avhenger av dagens løsning. Utvendig isolering av ringmur reduserer varmetap langs randen.

Tiltak 13: Etterisolering av yttervegg

Yttervegg etterisoleres. Metode avhenger av dagens løsning. For å sjekke vindtetting av yttervegg anbefales termografering og tetthetsprøving.

Tiltak 14: Isolering av gulv mot kald kjeller / kryprom

Det fins flere løsninger for etterisolering av gulv mot kald kjeller eller kryperom. Utførelse/metode avhenger av dagens løsning. Vindspærre etableres på kald side.

Tiltak 15: Montering tetningslister

Luftlekkasjer mellom karm og ramme på vinduer og mellom karm og dørbord kan reduseres ved montering av tetningslister. Lister i silikon- eller EPDM-gummi gir beste resultat.

Tiltak 16: Randsoneisolering av etasjeskillere

Kald trekk i randsonen av trebjelkelag kan utbedres ved å isolere bjelkelaget i randsonen. Utvendig kan man forsøke å tette vindsperra nederst på utsiden av vegg.

Tiltak utendørs

Tiltak 17: Termostat- og nedbørsstyring av snøsmelleanlegg

Snøsmelleanlegget er kun manuelt styrt, eller styres kun etter lufttemperatur. Det installeres automatikk slik at snøsmelleanlegget både er temperatur- og nedbørsstyrt. Det kan være i form av en temperatur- og snøføler i bakken, med temperatur - og fuktføler i luften. Snøsmelleanlegget aktiveres kun ved behov dvs. når det registreres nedbør og kulde samtidig.

Tiltak 18: Skifte til sparepærer på utebelysning

Sparepærer på 5, 7, 11, 15, og 20 W tilsvarer glødelamper på henholdsvis 25, 40, 60, 75 og 100 W. Sparepærer gir like mye lys som vanlige glødelamper, men bruker bare rundt 20% av energien. De varer dessuten lenger, 8.000-15.000 timer mot 1.000 - 2.500 timer for glødelamper.

Tiltak 19: Montere automatikk på utebelysning

Det kan monteres fotocelle på utebelysningen slik at det automatisk går av/på etter dagslyset/mørket. Eller det kan monteres bevegelsessensor slik at lyset kun går på ved bevegelse og slås av automatisk etter forhåndsinnstilt tid.

Tiltak 20: Montere urbryter på motorvarmer

Det monteres urbryter (koblingsur) på motorvarmeren slik at den ikke står på mer enn nødvendig.

Tiltak på luftbehandlingsanlegg

Tiltak 21: Montere blafrespjeld på kjøkkenventilator

Dersom kjøkkenventilator ikke har blafrespjeld, bør dette monteres for å redusere luftutskiftningen og dermed varmetapet.

Tiltak 22: Skifte avtrekksvifte på bad til ny med fuktstyring

Dersom avtrekksvifte på bad kun har manuell styring av/på kan det vurderes å montere ny avtrekksvifte med fuktstyring, dvs. at den starter/stopper automatisk ved behov avh. av luftens relative fuktighet og reduserer den totale luftutskiftningen og dermed varmetapet.

Tiltak på varmeanlegg

Tiltak 23: Installere ny rentbrennende vedovn / peisinnset, alternativt pelletskamin

I gamle vedovner / peiser med dør utnyttes kun 30 - 55 % av energiinnholdet i veden, mens med nye rentbrennende vedovner / peisinnsetser (som kom på markedet i 1988) er virkningsgraden på 70 - 80 %. Alternativt kan den gamle vedovnen / peisen skiftes ut med en pelletskamin. Nye vedovner, peisinnsetser og pelletskaminer utnytter energien mer effektivt samt at røykgassforurensning og utslippene reduseres med inntil 90 % sammenlignet med gammel vedovn. De fleste pelletskaminer styres av en romtermostat, slik at man kan stille inn ønsket temperatur. Kaminen kan starte og slokke av seg selv, og mange kaminer kan også programmere inn ukeprogram, med f.eks. nattsenkning.

Tiltak på elektriske anlegg

Tiltak 24: Temperatur- og tidsstyring av panelovner

Evt. eldre elektriske varmeovner uten termostat skiftes ut med nye termostatregulerte ovner med tidsstyring, eller det ettermonteres termostat / spareplugg på eksisterende ovn. Dersom mange ovner skiftes ut bør det vurderes et system hvor temperatur og tidsinnstillinger i ulike rom i boligen styres fra en sentral enhet.



Om grunnlaget for energimerket

Enova er ansvarlig for energimerkeordningen. Energimerket beregnes på grunnlag av oppgitte opplysninger om boligen. For informasjon som ikke er oppgitt, brukes typiske standardverdier for den aktuelle bygningstypen fra tidsperioden den ble bygd i. Beregningsmetodene for energikarakteren baserer seg på NS 3031.

<https://www.enova.no/energimerking>



Spørsmål om energiattesten

Spørsmål om energiattesten, energimerkeordningen eller gjennomføring av energieffektivisering og tilskuddsordninger kan rettes til Enova Svarer.

For ytterligere råd og veiledning om effektiv energibruk se våre nettsider.

<https://www.enova.no>

EGENERKLÆRINGSSKJEMA

Til orientering vil dette skjema være en del av salgsoppgaven

Meglerfirma	
Notar Kristiansund	
Oppdragsnr.	
4-0144/26	
Selger 1 navn	
Geir Arve Sæther	
Gateadresse	
Straumsvågen 109	
Poststed	Postnr
KVISVIK	6674
Er det dødsbo?	
<input checked="" type="checkbox"/> Nei <input type="checkbox"/> Ja	
Avdødes navn	
Er det salg ved fullmakt?	
<input checked="" type="checkbox"/> Nei <input type="checkbox"/> Ja	
Hjemmelshavers navn	
Har du kjennskap til eiendommen?	
<input type="checkbox"/> Nei <input checked="" type="checkbox"/> Ja	
Når kjøpte du boligen?	
År	1986
Hvor lenge har du eid boligen?	
Antall år	40
Antall måneder	2
Har du bodd i boligen siste 12 måneder?	
<input type="checkbox"/> Nei <input type="checkbox"/> Ja	
I hvilket forsikringsselskap har du tegnet villa/husforsikring?	
Forsikringsselskap	Sparebank 1 Forsikring
Polise/avtalendr.	

Spørsmål for alle typer eiendommer

- 1 Kjenner du til om det er/har vært feil tilknyttet våtrommene, f.eks. sprekker, lekkasje, råte, lukt eller soppkader?
- Nei Ja

2 Kjenner du til om det er utført arbeid på bad/våtrom?

Svar	Ja, av faglært og ufaglært/egeninnsats/dugnad
Beskrivelse	Vi kjøpte eiendommen i juni 1986 og har deretter gjort det meste selv, d.v.s. alt som trengtes av fagarbeid, strøm og VVS var det Johan Møkelbost ved Kristiansund Elektro og YS ved John Åndahl som utførte!
Arbeid utført av	Kristiansund Elektro og YS

2.1 Ble tettesjikt/membran/sluk oppgradert/fornyset?

Nei Ja

2.2 Er arbeidet byggemeldt?

Nei Ja

Beskrivelse	Tingvoll Kommune
-------------	------------------

3 Kjenner du til om det er/har vært tilbakeslag av avløpsvann i sluk eller lignende?

Nei Ja

4 Kjenner du til feil eller om har vært utført arbeid/kontroll på vann/avløp?

Svar	Nei
------	-----

5 Kjenner du til om det er/har vært problemer med drenering, fuktinnslag, øvrig fukt eller fuktmerker i underetasje/kjeller?

Nei Ja

6 Kjenner du til om det er/har vært utettheter i terrasse/garasje/tak/fasade?

Nei Ja

7 Kjenner du til om det er/har vært problemer med ildsted/skorstein/pipe f.eks. dårlig trekk, sprekker, pålegg, fyringsforbud eller lignende?

Nei Ja

8 Kjenner du til om det er/har vært f.eks. sprekker i mur, skjeve gulv eller lignende?

Nei Ja

9 Kjenner du til om det er/har vært sopp/råteskader/insekter/skadedyr på eiendommen som rotter, mus, maur eller lignende?

Nei Ja

10 Kjenner du til om det er/har vært skjeggkre i boligen?

Nei Ja

11 Kjenner du til om det er/har vært utført arbeid på el-anlegget eller andre installasjoner (f.eks. oljetank, sentralfyr, ventilasjon)?

Svar	Ja, kun av faglært
Beskrivelse	Ledning til terrasse og anneks
Arbeid utført av	YIT- elektro

11.1 Foreligger det samsvarserklæring (i henhold til forskrift om elektriske lavspenningsanlegg)?

Nei Ja

12 Kjenner du til om det er utført kontroll av el-anlegget og/eller andre installasjoner (f.eks. oljetank, sentralfyr, ventilasjon)?

Nei Ja

Beskrivelse	Elektriker fra (Tingvoll Kraft) gikk over alle ledninger, kontakter o.l. uten å finne annet enn en løs kontakt som ble skrudd fast! Feier har vært på besøk og funnet pipe og ildsted OK!
-------------	---

13 Har du ladeanlegg/ladeboks for elbil i dag?

Nei Ja

14 Kjenner du til om ufaglærte har utført arbeid som normalt bør utføres av faglærte, utover det som er nevnt tidligere (f.eks. drenering, murerarbeid, tømrerarbeid etc)?

Nei Ja

15 Er det nedgravd oljetank på eiendommen?

Nei Ja

16 Kjenner du til om det har vært utført arbeid på terrasse/garasje/tak/fasade?

Svar

Nei

17 Selges eiendommen med utleiedel, leilighet, hybel eller tilsvarende?

Nei Ja

18 Kjenner du til om det er innredet/bruksendret/bygget ut i kjeller eller loft eller andre deler av boligen?

Nei Ja

19 Kjenner du til forslag eller vedtatte reguleringsplaner, andre planer, nabovarsel eller offentlige vedtak som kan medføre endringer i bruken av eiendommen eller av dens omgivelser?

Nei Ja

20 Kjenner du til om det foreligger påbud/heftelser/krav/manglende tillatelser vedrørende eiendommen?

Nei Ja

21 Er det foretatt radonmåling?

Nei Ja

22 Kjenner du til manglende brukstillatelse eller ferdigattest?

Nei Ja

23 Kjenner du til om det foreligger skaderapporter/ tilstandsvurderinger eller utførte målinger?

Nei Ja

24 Er det andre forhold av betydning ved eiendommen som kan være relevant for kjøper å vite om (f.eks. rasfare, tinglyste forhold eller private avtaler)?

Nei Ja

Tilleggs kommentar

Jeg bekrefter at opplysningene er gitt etter beste skjønn. Jeg er kjent med at dersom jeg har gitt ufullstendige, uriktige eller misvisende opplysninger om eiendommen, vil forsikringsselskapet kunne søke hel eller delvis regress for sine utbetalinger eller redusere sitt ansvar helt eller delvis, jfr. vilkår for boligselgerforsikring punkt 7.1 og forsikringsavtaleloven kapittel 4.

Jeg er orientert om mitt mulige ansvar som selger etter avhendingsloven, eventuelt etter kjøpsloven (aksjeboliger), og om forsikringsgiver sitt boligselgerforsikringstilbud.

Jeg er klar over at avtale om forsikring er bindende. Jeg er også klar over at premietilbudet først kan påberopes når boligen er solgt (budaksept). Premietilbudet som er gitt av megler er bindende for forsikringsgiver i 6 – seks – måneder fra oppdragsinngåelse med megler.

Etter dette vil premien og forsikringsvilkårene kunne justeres. Når premietilbudet ikke lenger er bindende for forsikringsselskapet må egenerklæringskjemaet signeres på nytt og eventuelle endringer påføres. Det vil da være forsikringspremien og forsikringsvilkårene på ny signeringsdato som legges til grunn.

Det kan ikke tegnes boligselgerforsikring ved følgende salg:

- mellom ektefeller eller slektninger i rett oppstigende eller nedstigenede linje, søsken, eller
- mellom personer som bor eller har bodd på boligeiendommen og/eller
- når salget skjer som ledd i sikredes næringsvirksomhet/er en næringseiendom
- etter at boligeiendommen er lagt ut for salg.
- ved salg av helårs- og fritidsbolig er det krav til at det foreligger tilstandsrapport i henhold til Forskrift til avhendingslova (tryggere bolighandel).

Forsikringsselskapet kan ved skriftlig samtykke akseptere tegning av forsikring også i ovennevnte tilfeller.

Dersom forsikringsselskapet ikke har gitt skriftlig samtykke, kan erstatningen bortfalle.

Ved oppgjørsoppdrag trer forsikringen i kraft når kontrakten er signert av begge parter, begrenset til siste 12 måneder før overtakelse.

Forøvrig oppfordrer selger potensielle kjøpere til å undersøke eiendommen grundig, jf avhendingsloven § 3-10 og kjøpsloven § 20 (aksjeboliger).

Gyldig forsikring forutsetter at det for helårs- og fritidsbolig foreligger tilstandsrapport som er i henhold til Forskrift til avhendingslova (tryggere bolighandel).

- Jeg ønsker boligselgerforsikring, og bekrefter å ha mottatt og lest forsikringsvilkårene og informasjonsbrosjyre til selger i forbindelse med kjøp av boligselgerforsikring. Forsikringen trer i kraft på det tidspunkt det foreligger en budaksept mellom partene, begrenset til tolv måneder før overtakelse. Ved oppgjørsoppdrag trer forsikringen i kraft når kontrakten er signert av begge parter, begrenset til siste 12 måneder før overtakelse. Jeg bekrefter med dette at eiendommen ikke er en næringseiendom, at den ikke selges som ledd i næringsvirksomhet eller mellom ektefeller eller slektninger i rett oppstigende eller nedstigende linje, søsken, eller mellom personer som bor eller har bodd på boligeiendommen. Gyldig forsikring forutsetter at det for helårs- og fritidsbolig foreligger tilstandsrapport som er i henhold til Forskrift til avhendingslova (tryggere bolighandel). Forsikringen er ugyldig dersom den tegnes i strid med forsikringsvilkårene. Jeg er innforstått med at eiendomsmegleren ikke har fullmakt til å gjøre unntak fra ovennevnte begrensninger. Jeg er oppmerksom på at 8% av total forsikringspremie er honorar til Söderberg & Partners.
- Jeg ønsker ikke boligselgerforsikring, men megler har tilbudt meg å kjøpe slik forsikring.
- Jeg kan ikke kjøpe boligselgerforsikring ihht vilkår.

NAME OF SIGNER	IDENTIFIER	TIME	ELECTRONIC ID
Geir Sæther	1e01c4a84ab4f4c76b6f79 52cff8a81f2256cb6d	17.04.2026 08:24:38 UTC	Signer authenticated by One time code

Document reference: 4-0144/26

- This is a PDF document digitally signed by IN Groupe's E-Signing service.
- The document's integrity is protected by signing and sealing the contents with a certificate issued to IN Groupe by a third party. Validating the signature confirms that the contents have not been modified since the time of signing.
- For more information about document formats, see <https://doc.ingroupe.com/developer>

Avskrift.
Godkjent til innføring i grunnboka.

DAGBOK NR. DAGBOKEFØRT
04240 31 & 76
NORDMØRE
SØRENKRIVEREMBEITE

A-191

Skylddelingsforretning

Lør dag, den 31/5 1975 holdt undertegnede av lensmannen oppnevnte menn skylddelingsforretning over gården Strømsvåg
g.-nr. 111 br.-nr. 4 av skyld mark 2.43 i Tingvoll
kommune. Forretningen er forlangt av Tor Jan Hals

som har grunnbokshjemmel til den eiendom som er forlangt delt.¹⁾
Mennsoppnevnelser legges ved. Av mennene har følgende gitt forsikring²⁾ som skjønns-
menn Bernt Vatten, Anders A. Grimstad og Nils Arnulf Strømsvåg

Ved forretningen møtte:

Av partene:³⁾ Som selger: Tor Jan Hals
Som kjøper: Arnt Hundseth

Av naboer:³⁾ møtte for br.nr. 23 Sigurd Strømsvåg
Mennene valte til formann Anders A. Grimstad

Over de¹⁾ del av gården, som er fraskilt, meddeles her følgende opplysninger:

1. Areal: Dyrket jord 0 dekar, naturlig eng og kulturbeite 0 dekar, produktiv skog 0 dekar, annet areal 2.2 dekar. I alt 2.2 dekar.

2. Grensebeskrivelse:⁴⁾

Grenselinjen til tomt nr. 3 i hyttetomtfeltet "Bakkora"
på g.nr. 111 br.nr. 4 i Tingvoll har sitt utgangspunkt i en
nå nedsett bytestein ved grenselinjen mot g.nr. 111 br.nr.
23. Denne steinen står i nordøstlige hjørne av parsellen

¹⁾ Hvis rekvisenten ikke har grunnbokshjemmel, blir forretningen ikke i anta til tinglysing med mindre rekvisenten ved dom er kjent eiendomsberettiget til den del av eiendommen som forlanges fraskilt. (Skylddelingslovens § 1).

²⁾ Har noen av mennene ikke gitt slik forsikring som nevnt i lov nr. 1 av 1/10 1917 § 20, skal vedk. for forretningen holdes, underskrive følgende erklæring som blir i sende inn til sorenskriveren sammen med skylddelingsforretningen. «Jeg forsikrer at jeg i alle saker vil utføre mitt verv som skjønnsmann samvittighetsfullt og etter beste overbevisning. den 19 N. N.»

³⁾ Hvis noen av de i forretningen interesserte parter eller naboer ikke møter, må det i forretningen opplyses om det er godtgjort at varsel er gitt dem eller for naboers vedkommende om det er funnet usødvendig i varsle dem (skylddelingslovens §§ 2 og 3.)

⁴⁾ Se skylddelingslovens §§ 3 og 8. Grensene mot naboieiendommen blir ikke å beskrive dersom disse eiere ikke er til stede og samtykker i beskrivelsen. Skal mennene etter partenes forlangende utføre delingen i marken i forbindelse med skylddelingen (lovens § 7), må grensebeskrivelsen tillike inneholde det nødvendige herom. Stiftelse av bruksrettighet eller servitut må ikke tas inn i skylddelingsforretning uten at heftelsen skriftlig er vedtatt av den som har grunnbokshjemmel til den eiendom som heftelsen skal hvile på (lovens § 5).

tomt nr. 2 ved navn "Björgröa" i hyttetomtfeltet "Bakkora"
Fra denne byttesteinen går grensen i sydlig retning langs
grenselinjen mot tomt nr. 2 "Björgröa" 45. meter til en
nedsatt byttestein og videre i samme retning 1.5 meter. Fra
dette punkt går grensen i østlig retning 41. meter, derfra
i nordlig retning 1.5 meter til nedsatt stein og videre i
samme retning fra denne 48. meter til en nå nedsatt byttestein
ved grenselinjen mot br.nr. 23. Fra denne steinen
følges sistnevnte bruks grenselinje i vestlig retning
55. meter utgangspunktet.

Mot å betale en årlig avgift stor kr. 100.- har parsellen
rett til bruk av den nåværende adkomstvei fra riksveien
og frem til hovedbruket. Kjøperen har videre rett o plikt
til sammen med kjøperne av de øvrige seks hyttetomter og å
oparbeide vei fra den nåværende vei og frem til hyttefeltet,
samt å oparbeide felles parkeringsplass og videre vei fram
til tomt nr. 7. og andel i grunn til vei på 1.5 meter langs
tomt nr. 3. i nordlig retning til bytet mot br.nr 23.
Vedlikehold av vei og parkeringsplass og videre vei fram til
nr. 7 og videre langs tomt nr. 3 påhviler parseleierne.
Parsellen har rett til småbåtoptrekk, men ikke naust, o.l.
på "Sanneset" og har rett til felles gangsti fra hyttefeltet
og til "Sanneset" efter nærmere anvisning av selgeren.
Videre rett til fremføring av vannledning og kraftlinje
om nødvendig over hovedbruket, og rett til felles grøft for
kloakledning fra hyttefeltet til Strömsvågen.
Parsellen må avstå grunn på 1.5 meter til andel i vei
på søndre side, 1.5 meter på østre side og 3. meter på
nordre side. - Gjerdehold påhviler kjøperen.

Vedtatt:

Tor Jan Hals Björgröa Hals
Tor Jan Hals
Arnt Hundseth
Arnt Hundseth

1. Gjelder delingen eiendom som er nyttet eller kan nyttes til jordbruk eller skogbruk?¹⁾

Ja

2. Finner skylddelingsmennene det godtgjort at den parsell som fraskilles eiendommen, er bestemt nyttet til formål som ikke tar sikte på jordbruksproduksjon?²⁾ Ja

3. Hvilke rettigheter eller herligheter som tilligger eiendommen omfattes av delingen?³⁾

Det bevitnes:

a) At ved delingen nytt fellesskap ikke er stiftet. Dog har vi samtykket i at av utmarken

kan nyttes i fellesskap av

idet vi har funnet videregående deling utjenlig.⁴⁾

b) At hvert bruk har fått en for fredning og benyttelse så hensiktsmessig form som forholdene tillater.

Skylden for de n fraskilte del ble bestemt til 0.02

Hovedbølets gjenværende skyld utgjør 2.41

Hovedbølets gjenværende areal utgjør: Dyrket jord dekar, annet areal

dekar. I alt dekar.

De n fraskilte del er gitt bruksnavn⁵⁾ "Bakkora" tomt 3.

Omkostningene ved å holde og tinglyse forretningen skal bæres av:

Kjøperen

Partene ble gjort kjent med at forretningen kan påankes til overskjønn, når det gjelder skyldansettelsen og den deling som er foretatt i marken, og at krav om dette må være fremsatt til sorenskriveren innen 3 måneder fra forretningens tinglysing.

Vi erklærer herved at vi har utført forretningen etter beste skjønn og overbevisning i henhold til gitt forsikring.

Vi har bestemt at Tor Jan Hals skal besørge forretningen levert (sendt) til tinglysing.

Nico Amundsen, P. H. Gimsdal, Bernt Vallen

¹⁾ Jfr. § 55 i lov av 18. mars 1955 om tilskiping av jordbruk (jordlova).

²⁾ Jfr. § 54 (jordlova).

³⁾ Jfr. § 55 (jordlova). Denne bestemmelse gjelder alt grunnareal og de rettigheter som tidligere jord- eller skogbrukseieendom.

⁴⁾ Det som ikke passer strykes over.

⁵⁾ Som bruksnavn må ikke i noe tilfelle velges et navn som allerede er i bruk som slektsnavn og som ikke hører til de mer utbredte, jfr. skylddelingslovens § 24.

Går til Tingvoll jordstyre.

Jordstyrets uttalelse:

Viser til jordstyrevedtak nr.42/75.

_____ den _____ 19____

Eirik B. Ulset
formann.

Tingvoll Kommune
JORDSTYRE

[Signature]
sekretær.

Går til _____ landbruksselskap.

Fylkeslandbruksstyrets uttalelse:

Sak. nr. 1201/1975

Fylkeslandbruksstyret samtykker i skyldskiftet.

Halde den 14/7 1976

formann.

[Signature]
Fv fylkeslandbruksjef. ev.

De fraskilte del har fått g.nr. 111 b.nr. 68

[Signature]

Eiendomsgrenser

- Nøyaktig måling 3-11 cm
- Middels nøyaktig 12-31 cm
- Mindre nøyaktig 32-100 cm
- Lite nøyaktig 101-600 cm
- Skissenøyaktighet 601-5000 cm
- Uavklart grense over 5001-30000 cm
- Omtvistet grense
- Vannkant
- Vegkant
- Fiktiv grenselinje
- Teigdelelinje
- Punktfeste

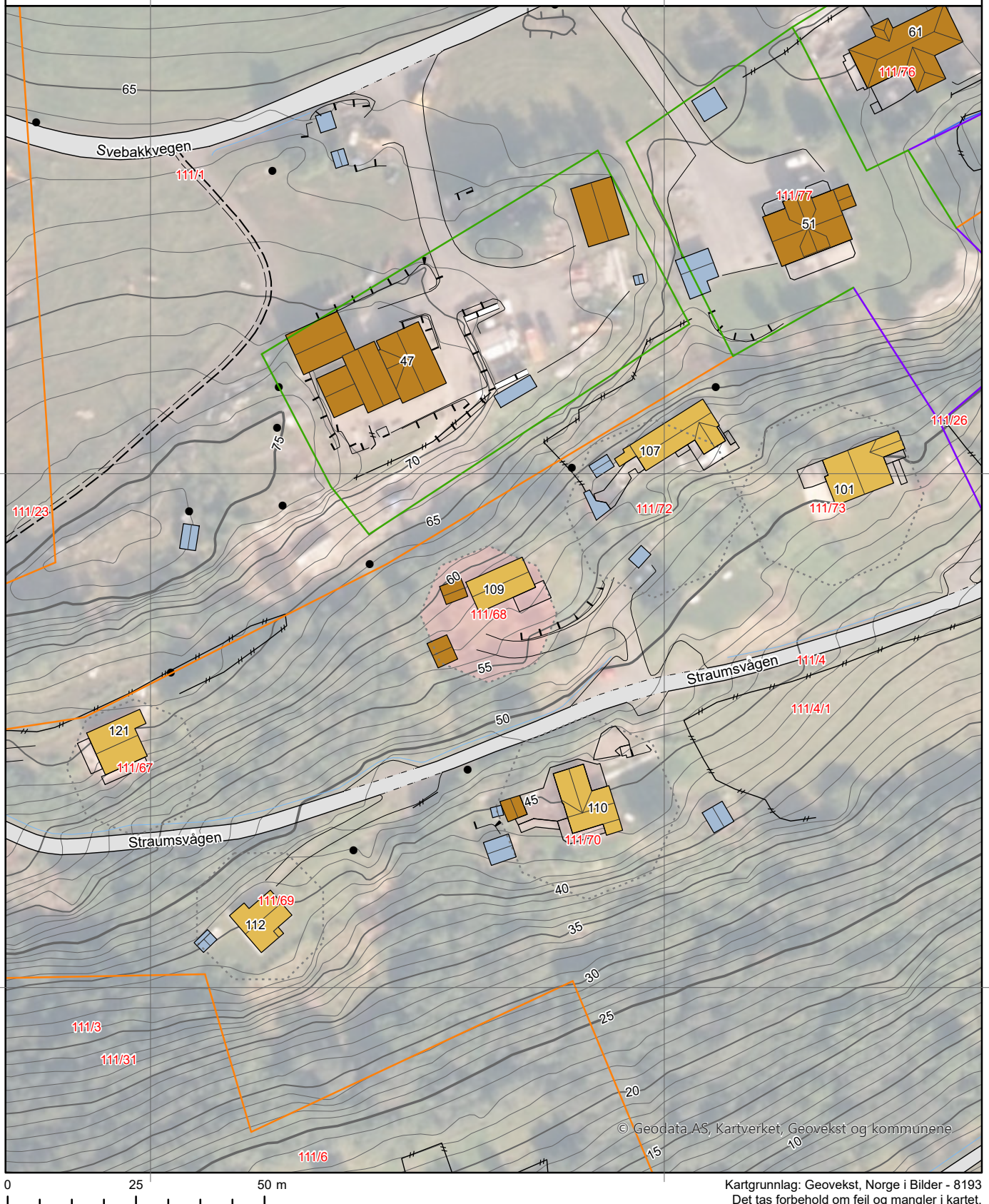

Nabolagsprofil

Straumsvågen 109

Avstand til sjø

148 m

Offentlig transport

✈️	Kristiansund Kvernberget	33 min	🚗
🚗	Beiteråsen	1 min	🚗
	Linje 811, 905	0.7 km	
🚗	Vikaskiftet	12 min	🚶
	Linje 811, 905	1.1 km	

Avstand til byer

Kristiansund	43 min	🚗
Molde	57 min	🚗
Trondheim	3 t 5 min	🚗

Ladepunkt for el-bil

🚗	IONITY Aspøya	6 min	🚗
🚗	Aspøya Fjordsenter	7 min	🚗

Vintersport

Langrenn

Aktiviteter

Tingvoll Golfklubb	6 min	🚗
Årsundbukta badeplass	9 min	🚗
Tingvoll Kino	23 min	🚗

Sport

🏟️	Straumsnes stadion	1 min	🚗
	Aktivitetshall, ballspill, fotball, frii...	1.2 km	
🏟️	Sandvolleyballbane ved oppvekstsente...	1 min	🚗
	Sandvolleyball	1.3 km	
🏊	Treningssenter (Nordmørshallen)	21 min	🚶
🏊	Fitnesspoint Aspøya	6 min	🚗

Dagligvare

Matkroken Kvisvik	5 min	🚗
Post i butikk	5.3 km	
Bunnpris Aspøya	6 min	🚗
Post i butikk, PostNord	6.1 km	



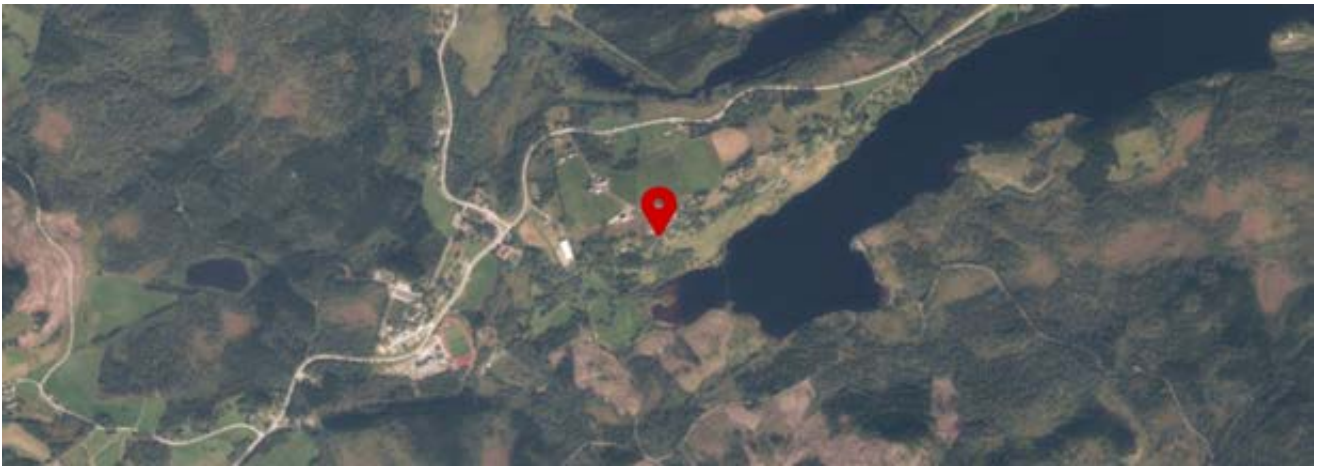



OVERSIKT OVER LØSØRE OG TILBEHØR TIL EIENDOMMEN

Oversikten er utarbeidet av Norges Eiendomsmeglerforbund, Eiendom Norge og Advokatforeningens Eiendomsmeglingsgruppe, og er gjeldende fra 1. januar 2020.

Generelt

Lov om avhending av fast eiendom (avhendingslova/avhl.) av 3. juli 1992 regulerer kjøper og selgers rettigheter og plikter ved overdragelse av fast eiendom og andeler i borettslag.

I henhold til avhl. § 3-4 skal eiendommen, når annet ikke er avtalt, overdras med innredninger og utstyr som etter lov, forskrift eller annet offentlig vedtak skal følge med. Det samme gjelder varig innredning og utstyr som enten er fastmontert eller er særskilt tilpasset bygningen, jf. avhl. § 3-5. Loven inneholder ingen detaljert oversikt over hva som omfattes av «innredning og utstyr», og over hva som skal regnes som «fastmontert eller særskilt tilpasset».

Partene kan fritt avtale hva som skal følge med eiendommen ved salg. Bransjens liste over løsøre og tilbehør som skal følge med eiendommen, er en del av avtalen mellom kjøper og selger dersom ikke annet er opplyst i salgsoppgaven, kjøper har tatt forbehold i bud eller avtale på annen måte er inngått. Der intet annet er avtalt, vil løsøre og tilbehør medfølge slik dette fremkommer av avhl. § 3-4 og § 3-5 og denne oversikt.

Produkter og installasjoner som medfølger overdras uten noen form for garantier, utover eventuell gjenværende leverandørgaranti.

Dersom det er noe i nedenstående liste som ikke finnes på eiendommen, vil det heller ikke medfølge.

- 1. HVITEVARER** medfølger der dette er spesielt angitt i salgsoppgaven.
- 2. HELDEKKENDE TEPPER** følger med uansett festemåte.
- 3. VARMEKILDER**, slik som ovner, kaminer, peiser, varmpumper og panelovner, følger med uansett festemåte. Frittstående biopeiser/varmeovner og terrassevarmere medfølger ikke. Det følger ikke med varmekilder i rom som ikke har vegg- eller fastmonterte varmekilder på visning.
- 4. TV, RADIO OG MUSIKKANLEGG.** TV-antenner og fellesanlegg for TV, herunder parabolantenne, og tuneren/dekoder/tv-boks medfølger der dette eies av selger. Veggmontert TV/flatskjerm med tilhørende festeordning samt musikkanlegg følger ikke med (se også punkt 12).
- 5. BADEROMSINNREDNING/UTSTYR.** Badekar, dusjkabinett, dusjvegger, alle fastmonterte speil og hyller, fastmonterte glass- og håndkleholdere, herunder håndklevarmere samt baderomsinnredning, medfølger.
- 6. GARDEROBESKAP** medfølger, selv om disse er løse. Fastmonterte garderobehyller og knagger medfølger. Innredning i garderobeskap, for eksempel løse eller fastmonterte trådkurver, hyller, stenger og lignende, medfølger.

- 7. KJØKKENINNREDNING** medfølger, herunder også åpne, fastmonterte hyller og løs eller fastmontert kjøkkenøy.
 - 8. MARKISER, PERSIENNER** og annen type innvendig og utvendig solskjerming, gardinoppheng, lamellgardiner og liftgardiner medfølger.
 - 9. AVTREKKSIVIFTER** av alle slag, samt fastmonterte aircondition/ventilasjonsanlegg, medfølger.
 - 10. SENTRALSTØVSUGER** medfølger med komplett anlegg, herunder slange, munnstykke mm.
 - 11. LYSKILDER.** Kupler, lysstoffarmatur, fastmonterte "spotlights", oppheng og skinner med spotlights samt utelys og hagebelysning medfølger. Vegglamper, krokhengte lamper, lysekroner, prismelamper og lignende som er koblet til sukkerbit eller stikkontakt følger likevel ikke med.
 - 12. INSTALLERTE SMARTHUSLØSNINGER** med sentral som styrer lys, varme, lyd o.l., samt tilhørende trådløse enheter som brytere, sensorer, kameraer, integrerte høyttalere el. medfølger. Enkle lysstyringssystem f.eks. med en sentral som kun styrer lyspærer eller smartpærer montert i sokkel medfølger likevel ikke.
 - 13. UTVENDIGE SØPPELKASSER** og eventuelt holder/hus til disse medfølger.
 - 14. POSTKASSE** medfølger.
 - 15. UTENDØRS INNRETNINGER** slik som flaggstang, fastmontert tørkestativ, samt andre faste utearrangementer som f.eks. badestamp, boblekar/jacuzzi og liknende utendørs kar, lekestue, lekestativ, utepeis, fastmontert trommel til vannslange, medfølger. Guidekabel/avgrensingskabel til robotgressklipper medfølger, men robotgressklipper og ladestasjon for denne medfølger ikke.
 - 16. FASTMONTERT VEGGLADER/LADESTASJON TIL EL-BIL** medfølger uavhengig av hvor laderen er montert.
 - 17. SOLCELLEANLEGG** med tilhørende teknisk infrastruktur medfølger.
 - 18. GASSBEHOLDER** til gasskomfyr og gasspeis medfølger.
 - 19. BRANNSTIGE, BRANNTAU, feiestige** og lignende medfølger der dette er påbudt. Løse stiger medfølger ikke.
 - 20. BRANNSLUKNINGSAPPARAT, BRANNSLANGE** og RØYKVARSLER medfølger der dette er påbudt. Det er eier og brukers plikt til å se til at utstyret forefinnes på enhver eiendom. Hvis annet ikke er uttrykkelig avtalt, skal dette derfor alltid følge med ved salg av eiendom.
 - 21. SAMTLIGE NØKLER** til eiendommen som selger er i besittelse av skal overleveres kjøper på overtakelsen, herunder nøkler til eventuelle boder, uthus, garasjeportåpner e.l. Låses boder, uthus e.l. med hengelås, skal lås og nøkler til disse medfølge.
 - 22. GARASJEHYLLER, bodhyller, lagringshyller** og oppheng til bildekk medfølger såfremt de er fastmontert.
- Planter, busker og trær som er plantet på tomten, eller fastmonterte kasser og lignende er en del av eiendommen og medfølger i handelen.

Boligkjøperforsikring

Hvis din nye bolig har skjulte feil kan dette koste deg både tid og penger.

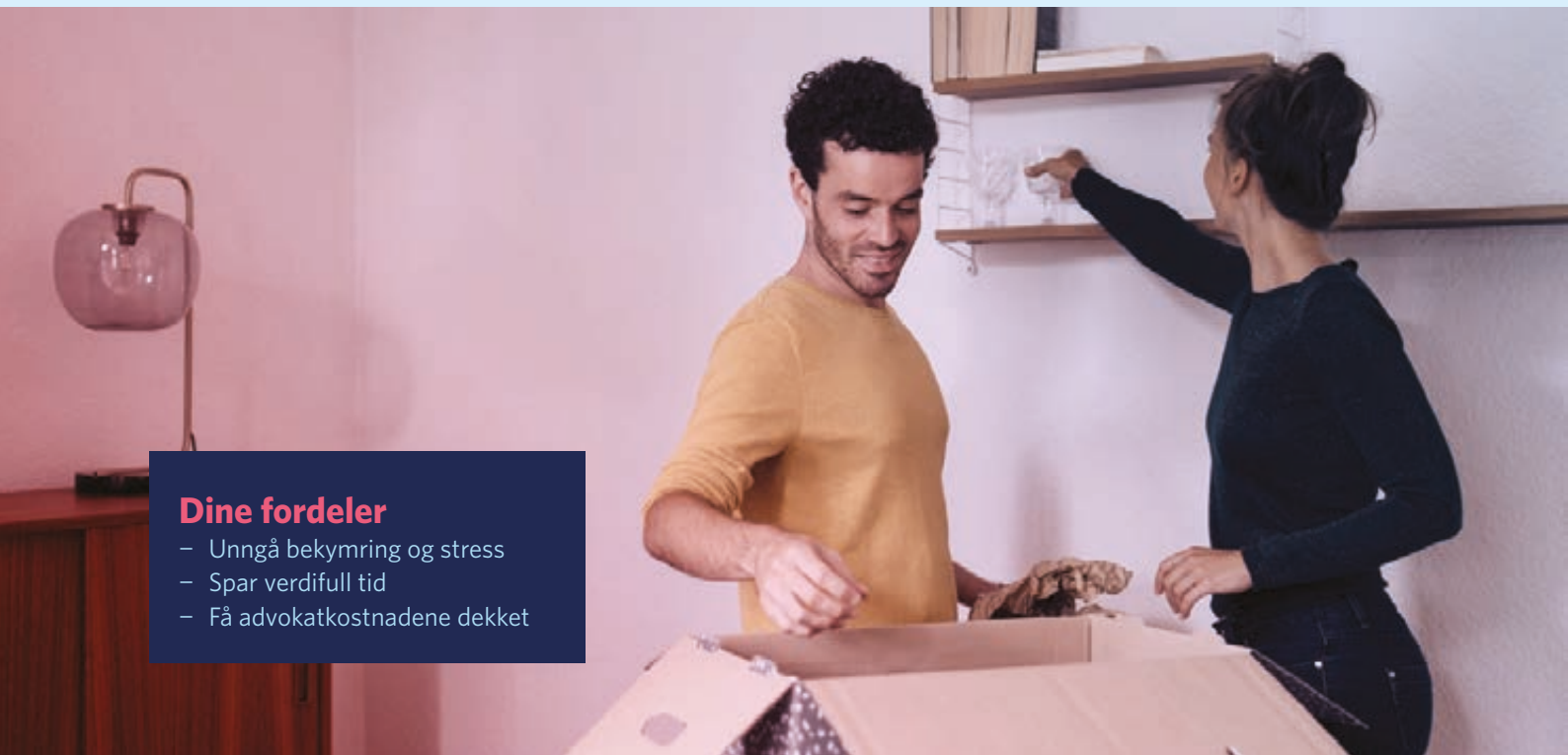

Dine fordeler

- Unngå bekymring og stress
- Spar verdifull tid
- Få advokatkostnadene dekket

Med vår boligkjøperforsikring er du i trygge hender hvis du oppdager feil eller mangler ved boligen du har kjøpt. Forsikringen gir deg tilgang på hjelp fra advokater, saksbehandlere og jurister som er spesialiserte på eiendomskjøp. De står klare til å hjelpe deg i fem år etter overtagelse – uten at du trenger å bekymre deg for egne og eventuelle idømte saksomkostninger.

Få hjelpen du trenger!

- **Når:** Du kjøper forsikringen når du kjøper en brukt bolig. Da gjelder avhendingsloven.
- **Hvor:** Hos eiendomsmegler senest ved kontraktsmøte.
- **Hvordan:** Krysses av i kjøpekontrakten. Forsikringsbevis og vilkår sendes per e-post.

Forsikringen er meglet frem av Söderberg & Partners og er plassert hos Gar-Bo Försäkring AB.

*Det tas forbehold om pris- og vilkårsendringer.

Hva koster forsikringen?

Forsikringspremien trekkes i oppgjøret.

Borettslagseiendom: kr 8 900

Seksjonert eiendom/
aksjebolig: kr 11 900

Enebolig/fritid/tomt: kr 17 900

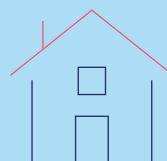

soderbergpartners.no/eiendom



Nøklene i lomma. Forsikring fikser vi.

Ved kjøp av bolig gjennom Notar Eiendomsmegling får kjøper én måned gratis forsikring på boligen i samarbeid med Kolibri Forsikring. Forsikringen trer i kraft fra overtakelsesdato. Kolibri Forsikring vil kontakte kjøper med informasjon og tilbud om videre forsikring dersom kjøper ønsker dette.

 Kolibri

Les mer om oss på
→kolibriforsikring.no

Forbrukerinformasjon om budgivning



Sist oppdatert med virkning fra 1. juli 2025, i forbindelse med ikrafttredelse av endringer i eiendomsmeglingsloven.

Informasjonen er utarbeidet av Forbrukerrådet, Advokatforeningen ved Lovutvalget for eiendomsmegling, Eiendom Norge og Norges Eiendomsmeglerforbund, på grunnlag av bl.a. eiendomsmeglingsloven § 6-8.

Nedenfor gis en oversikt over de retningslinjer som anbefales ved budgivning på eiendommen. Avslutningsvis gis også en kort oversikt over de viktigste rettsreglene tilknyttet budgivning.

Før det legges inn bud på eiendommen oppfordres budgiver til å sette seg inn i all relevant informasjon om eiendommen, herunder salgsopp-gave og tilstandsrapport.

GJENNOMFØRING AV BUDGIVNING:

1. Alle bud skal inngis skriftlig til megler, som formidler disse videre til selger. Med skriftlige bud menes også elektroniske meldinger som e-post og SMS når informasjonen i disse er tilgjengelig også for ettertiden. Kravet til skriftlighet gjelder også budforhøyelser, og motbud (bud fra selger), aksept eller avslag fra selger. Før formidling av bud til selger skal megler innhente gyldig legitimasjon og signatur fra budgiver. Kravet til legitimasjon og signatur er oppfylt for budgivere som benytter e-signatur som f.eks. BankID eller MinID.

2. Et bud bør inneholde eiendommens adresse (eventuelt gnr/bnr), kjøpesum, budgivers kontaktinformasjon, finansieringsplan, akseptfrist, overtakelsesdato og eventuelle forbehold som for eksempel usikker finansiering, salg av nåværende bolig ol. Normalt vil ikke et bud med forbehold bli akseptert før forbeholdet er avklart. Konferer gjerne med megler før bud inngis.

3. Megler skal legge til rette for en forsvarlig avvikling av budrunden. I forbrukerforhold (dvs. der selger er forbruker) skal megleren ikke formidle bud med kortere akseptfrist enn kl. 12.00 første virkedag etter siste annonserte visning. Etter denne fristen bør budgivere ikke sette en kortere akseptfrist enn at megler har mulighet til, så langt det er nødvendig, å orientere selger, budgivere og øvrige interessenter om bud og forbehold. Dersom bud inngis med en frist som åpenbart er for kort til at megleren kan avvikle budrunden på en forsvarlig måte som sikrer selger og interessenter et tilstrekkelig grunnlag

for sine handlingsvalg, vil megler fraråde budgiver å stille slik frist.

4. Megler skal ikke formidle bud med forbehold om at budet eller forbehold i budet skal holdes skjult (hemmelig) for andre budgivere og interessenter.

5. Megleren vil uoppfordret gi sin vurdering av det enkelte bud overfor selger, når budet er gitt innenfor fristene i punkt 3.

6. Megleren skal, så langt det er nødvendig og mulig, holde budgiverne skriftlig orientert om mottatte bud, herunder budets størrelse, forbehold og akseptfrist. Megler skal så snart som mulig bekrefte skriftlig overfor budgivere at budene deres er mottatt. For øvrig vil megler, på forespørsel fra andre, opplyse om aktuelle bud på eiendommen, herunder relevante forbehold.

7. Kopi av budjournal skal gis til kjøper og selger uten ugrunnet opphold etter at handel er kommet i stand. Dersom det er viktig for budgiver å bevare sin anonymitet, bør budet formidles gjennom fullmektig.

8. Etter at handel har kommet i stand, eller dersom en budrunde avsluttes uten at handel er kommet i stand, kan en budgiver kreve kopi av budjournalen i anonymisert form.

VIKTIGE AVTALERETTSLIGE FORHOLD:

1. Det eksisterer ingen angrerett ved salg/kjøp av fast eiendom.

2. Når et bud er inngitt til megler og innholdet i budet er formidlet til selger (slik at selger har fått kunnskap om budet), kan budet ikke kalles tilbake. Budet er da bindende for budgiver frem til akseptfristens utløp, med mindre budet før denne tid avslås av selger eller budgiver får melding om at eiendommen er solgt til en annen. Man bør derfor ikke gi bud på flere eiendommer samtidig dersom man ikke ønsker å kjøpe flere enn en eiendom.

3. Selger står fritt til å forkaste eller akseptere ethvert bud, og er for eksempel ikke forpliktet til å akseptere høyeste bud.

4. Når en aksept av et bud har kommet frem til budgiver innen akseptfristens utløp er det inngått en bindende avtale.

5. Husk at et eventuelt bud fra selger til kjøper (såkalte «motbud»), avtalerettslig er et bindende tilbud som medfører at det foreligger en avtale om salg av eiendommen dersom budet i rett tid aksepteres av kjøper.

BUD PÅ HJEMMET

Oppdragsnummer: 4-0144/26

Adresse: Straumsvågen 109, 6674 KVISVIK, gnr. 111, bnr. 68
i Tingvoll kommune.

Kontaktperson: Aleksander Faksvåg Talgø

Tlf: 99026362

Epost: aleksander@notar.no

Salgsoppgavedato: 24.04.2026

Navn på budgiver: _____

Fødselsnummer: _____

Adresse: _____

Postnummer./Sted: _____

Telefon, privat: _____

Telefon, arbeid: _____

Navn på budgiver: _____

Fødselsnummer: _____

Adresse: _____

Postnummer./Sted: _____

Telefon, privat: _____

Telefon, arbeid: _____

E-mail: _____

E-mail: _____

Gir herved bindende bud på overnevnte eiendom på kr: _____ kroner: _____

Omkostninger i henhold til salgsoppgaven kommer i tillegg (Med blokkbokstaver)

Eventuelle forbehold/andre betingelser: _____

Ønsket overtakelsestidspunkt: _____

Budet gjelder til og med den: _____ kl: _____

Budet er bindende til kl 16.00 neste virkedag desom budgiver ikke har angitt annen akseptfrist.

For å sikre en forsvarlig gjennomføring av budrunden, stiller Notar krav til frister ved budgivningen. Bud skal ikke ha en akseptfrist på mindre enn 30 minutter fra budet inngis. Bud med kortere akseptfrist kan avvises.

FINANSIERING

Långiver: _____

Bank: _____

Egenkapital kr: _____

Kontaktperson: _____

Tlf: _____

Salg av eiendom, adr.: _____

Undertegnede bekrefter med dette å ha lest salgsoppgaven med tilhørende vedlegg. Undertegnende er kjent med forbrukerinformasjon om budgivning. Budet er avgitt i henhold til de avtalebetingelser som fremgår av salgsoppgave. Budgiverne samtykker i at hver av partene forplikter hverandre ved inngivelse/endring av bud og/eller vilkår.

Sted/dato: _____

Budgivers underskrift: _____

Sted/dato: _____

Budgivers underskrift: _____

LEGITIMASJON

LEGITIMASJON



Følg budrunden live!

Vi gir deg muligheten til å følge budrunden minutt for minutt på vår hjemmeside.

WWW.NOTAR.NO/LIVE-BUDGIVNING/