

Løvenstadtorget 17

LØVENSTAD

notar



Prisantydning Kr. 2 490 000,- Boligtype Andelsleilighet BRA-i/BRA Total 47/53 kvm
Megler Sonja Sora Bienen Tlf 415 90 061

NOTAR.NO

notar



Løvenstadorget 17

**Fin 2-roms med balkong, utsikt og parkering.
V.vann, fyring og TV/internett inkl. Ingen dok.
avgift eller forkjøpsrett!**

Adresse	Løvenstadorget 17 2006 LØVENSTAD
Prisantydning	Kr 2 490 000,-
Fellesgjeld	Kr 272 309,-
Omkostninger	Kr 17 306,-
Totalpris	Kr 2 779 615,-
Fellesutgifter	Kr 6 853,-
BRA-i/BRA Total	47/53 m ²
Eierform	Andel
Boligtype	Andelsleilighet
Byggeår	1964
Soverom	1
Etasje	6

Løvenstadorget 17 er en lys 2-roms leilighet beliggende i sjette etasje, med flott innglasset balkong med utsikt. Leiligheten har en sentral beliggenhet med gangavstand til det meste. Det medfølger en parkeringsplass.

Romslig soverom med skyvedørsgarderobe
Innglasset balkong med utsikt
Bod i leiligheten, samt skapbod i kjelleren
Heis
Parkeringsplass medfølger, mulighet for elbillader
Varmtvann og fyring inkl.
Gangavstand til det meste
Coop Extra som nærmeste nabo, samt Romerikes beste kebab i samme bygg!

Ca. 2 minutters gange til nærmeste bussholdeplass
Avganger hvert 10. min til Oslo bussterminal, samt ekspressbuss i rushtiden
Kort vei til flotte turområder i Østmarka, samt badevannet Åmottdammen

Velkommen til visning!

Notar Romerike

Strømsveien 45 A
2010 STRØMMEN



Sonja Sora Bienen

Eiendomsmegler
415 90 061 / sonja@notar.no



Innhold

Om boligen	3
Ditt nye nabolag	6
Nøkkelinformasjon	7
Plantegning	19
Vedlegg	21
Budgivning	75

Notar er et eiendomsmeglerfirma eid av eiendomsmeglere. Vi er overbevist om at den beste eiendomsmeglere er spesialisert og uavhengig. Vårt kundeløfte er kvalitet, trygghet og hardt arbeid.

Salgsgaranti:

Vår salgsgaranti betyr at hvis boligen ikke blir solgt til en pris du aksepterer, kan du når som helst trekke deg fra salget helt vederlagsfritt. Vår salgsgaranti er din trygghet.

Live budgivning:

Alle interessenter som har meldt interesse følges opp via telefon og sms. I tillegg har vi vår egen unike live budgivning på vår hjemmeside, her kan alle følge med. **"Godt gjort er bedre enn godt sagt"**

**Salgs-
garanti**

Ingen salg
Ingen regning



Ditt nye nabolag

BELIGGENHET

Attraktivt og etablert boligområde på Løvenstad i Rælingen kommune, med gangavstand til både barnehager og skoler, inkludert Løvenstad skole og Sandbekken ungdomsskole. I nærområdet finner du lekeplasser, butikker, kollektivtransport og marka rett ved. Dette gjør området ideelt for alle aldre, hvor man har både byens fasiliteter og naturen i umiddelbar nærhet.

Fra eiendommen er det kort vei til Østmarka med gode turmuligheter sommer som vinter. For Østmarkas beste utsikt er det tursti opp til Bjønnåsen. Marikollen alpinanlegg ligger også i nærheten med alpinbakke, lysløyper og varrestue. Det er også kort avstand både til Åmotdammen badeplass, Sandbekken idrettsanlegg, svømmehall og kunstgressbane. Lillestrøm og Rælingen har gode fritidstilbud hele året med blant annet golfbaner, badeanlegg, turmuligheter, og skiløyper. Området har også asfalterte gang- og sykkelveier i flotte omgivelser langs Sagelva.

Av servicetilbud har man Strømmen Storsenter med alt man måtte ønske av butikktilbud og diverse spisesteder. Det er i tillegg kort vei til Lillestrøm sentrum, samt Lørenskog med både Metro og Lørenskog Storsenter Triaden. Dagligvarehandelen kan gjøres ved bl.a. Kiwi, og både Coop Extra på Løvenstad og på Kurlandsåsen som ligger kun noen minutters gange fra boligen. Kort sagt, det meste av fasiliteter man trenger finnes rett i nærheten!

ADKOMST

Det vil bli skiltet med Notar visningsskilter ved annonserte visninger. Se for øvrig kart for nærmere veibeskrivelse.



Nøkkelinformasjon

EIENDOMMEN

ADRESSE

Løvenstadtorget 17, 2006 LØVENSTAD

OPPDRAGSNUMMER

23-0044/26

SELGER

Natasha Victoria Møstad Galland

MATRIKSEL

Gårdsnummer 106, bruksnummer 205, , ideell andel 1/1.
andelsnr. 311 i Løvenstad Borettslag A/I med orgnr.: 953303787 i Rælingen kommune.

EIEFORM

Andel

BOLIGTYPE

Andelsleilighet

ENERGIKLASSE

C

INFO ENERGIKLASSE

Full energiattest følger vedlagt i prospekt.

STRØMFORBRUK

Selger opplyser om et totalforbruk på 684 kWh i 2025. Det er tegnet Norgespris med bindingstid ut 2026.

TOMT

Eiet tomt på 1.131 kvm.

BESKRIVELSE AV TOMT

Borettslaget eier tomten på 1 113,10 m2

SOLFORHOLD

Morgen- og formiddagssol. Balkongen er sør-øst vendt.

TAKST

Tilstandsrapport datert 08.04.2026. utført av Jo Henrik Stigen.

BYGGEÅR

1964

BYGGEMÅTE

Boligblokk med bærende konstruksjoner, etasjeskillere og leilighetsskillende vegger i betong/mur, flat takkonstruksjon. Yttertak er ikke besiktiget. Det er bindingsverk i mellomliggende fasadefelter. Leilighetene har adkomst via felles oppgang og heis. Yttervegger over grunnmur som utvendig er forblendet med pussede flater

TG2 fra tilstandsrapporten:

Utvendig vinduer: TG 2 er valgt på grunn av at elementer/materialer har en viss levetid og at halvparten av forventet brukstid er gått. Høy alder på glassene med potensiell risiko for punktering og redusert isoleringsevne.

Utvendig dører: TG 2 er valgt på grunn av at elementer/materialer har en viss levetid og at halvparten av forventet brukstid er gått. Generelt vil eldre vinduer miste isolasjonsevne og det kan oppleves trekk.

Innvendig etasjeskille/gulv mot grunn: Målt høydeforskjell på mellom 10 - 20 mm innenfor en lengde på 2 meter. Tilstandsgrad 2 gis med bakgrunn i standardens krav til godkjente måleavvik.

Kjøkken - avtrekk: Det er kun kullfilterventilator på kjøkkenet og heller ikke andre forserte/mekaniske avtrekksløsninger fra kokesonen.

Vannledninger: Mer enn halvparten av forventet brukstid er passert på innvendige vannledninger. Vurdering er basert på alder. Tilstandsgrad 2 gis med bakgrunn i at mer enn halvparten av forventet brukstid for skjulte rørlegg er passert. Det er nå ingen symptomer på funksjonssvekkelse, men vær oppmerksom på at dette er en risikokonstruksjon.

Avløpsrør: Mer enn halvparten av forventet brukstid er passert på innvendige avløpsledninger. Vurdering er basert på alder. Tilstandsgrad 2 gis med bakgrunn i at mer enn halvparten av forventet brukstid for skjulte rørlegg er passert. Det er nå ingen symptomer på funksjonssvekkelse, men vær oppmerksom på at dette er en risikokonstruksjon.

TG3 fra tilstandsrapporten:

Generell: Våtrommet må oppgraderes for å tåle normal bruk etter dagens krav. En må forvente generell oppgradering av våtrommets tettesjikt/membran for at våtrommet skal tåle en normal bruk etter dagens krav. Der er observert sprekkdannelse i gulvbelegget. En samlet TG 3 for rommet er satt med bakgrunn i alder. Det er ikke behov for å gjennomføre en detaljert tilstandsanalyse, etter standardens krav. Vær oppmerksom på at eldre våtrom er å betrakte som en risikokonstruksjon.

SAMMENDRAG SELGERS EGENERKLÆRING

Selger ønsker å trekke frem følgende i sin egenerklæring (utdrag):

Punkt 1: Kjenner du til om det er/har vært feil tilknyttet våtrommene, f.eks. sprekker, lekkasje, råte, lukt eller soppskader?

Ja. Rift i gulvbelegg på badet.

Punkt 2: Kjenner du til om det er utført arbeid på bad/våtrom?

Ja, av faglært og ufaglært/egeninnsats/dugnad. Forrige eier fikk installert oppsett for vaskemaskin. Arbeidet ble utført av Rørleggermester Jensen AS.

Punkt 10: Kjenner du til om det er/har vært skjeggkre i boligen?

Ja. Leiligheten ble behandlet for skjeggkre i januar 2026. Har siden ikke sett noe.

MODERNISERING OG PÅKOSTNINGER

- Montert plafondlampe på soverommet og lampe med spotter i stua, samt dimmer-brytere til begge disse i februar 2025. Utført av

faglært elektriker fra Nye Arkel Romerike AS

-Malt stuen desember 2024. Utført av nåværende eier.

-Nytt dusjkabinett 2024.

-Malt enkelte lister og på balkong i 2023/2024. Utført av tidligere eier.

-Malt alle overflater i 2017. Utført av tidligere eier.
-Installert opplegg for vaskemaskin på badet i 2017. Utført av Rørleggermester Jensen AS.

REGULERINGS- OG AREALPLANER

Boligen er regulert til bolig/forretning i henhold til reguleringsplanen med plan ID: 142. Området rundt boligen er regulert til blant annet: torg, parkeringsplass, forretning og blokkbebyggelse.

OPPVARMING

Leiligheten blir oppvarmet med radiatorer og stråleovn på badet. Fyring er inklusive i felleskostnadene.

TV/INTERNETT/BREDBÅND

Telia-boks følger leiligheten.

PARKERINGSFORHOLD

Hver andel disponerer én oppstillingsplass for bil. Mulighet for å sette opp elbillader.

VEI/VANN/KLOAKK

Eiendommen er tilknyttet offentlig vann- og avløpsnett, via private stikkledninger.

OFFENTLIG KOMMUNIKASJON

Torgenholtet er den nærmeste bussholdeplassen og ligger kun ca. 2 minutters gange fra leiligheten. Herfra går linje 300 med hyppige avganger hvert 10. minutt mot Oslo bussterminal, med en reisetid på rundt 30 minutter. Linje 360 til Vardeåsen går hvert 10 minutt mot Lillestrøm bussterminal, den går via Strømmen. Det er gangavstand til Strømmen stasjon som ligger omtrent 1,9 km unna og tilbyr svært gode togforbindelser både til Oslo S og Lillestrøm.

ADGANG TIL UTELEIE

Lov om borettslag og fastsatte vedtekter er gjeldende. Megler gjør spesielt oppmerksom på at andelseieren ikke kan overlate bruken av boligen til andre uten styrets godkjenning.

Se vedlagte vedtekter i salgsoppgaven for spesifikasjoner, eller kontakt styrets leder eller forretningsfører for ytterligere informasjon.

FERDIGATTEST/MIDLERTIDIG BRUKSTILLATELSE

Det foreligger ferdigattest for "nybygg av boligblokk i Per Oppegaardsveg 42", datert 28.10.1971.

Det foreligger ferdigattest for restaureringsarbeider inkl. nye balkonger på eiendom gnr.106, bnr. 205, 206, 210 & 329 i samsvar med anmodning om ferdigattest med vedlagte kontroll erklæring mottatt 25.2.2005.

Det foreligger ferdigattest for "gjenoppbygging av to leiligheter og felles korridor etter brann på Løvenstadtorget 17, gnr/bnr 106/205", datert 13.08.2018.

Ferdigattest utstedes ikke lenger for tiltak det er søkt om før 01.01.1998, jfr. Plan- og bygningslovens § 21-10, femte ledd. I disse tilfellene henlegger/avviser kommunen henvendelser om saker som ikke er avsluttet. Dette innebærer imidlertid ikke at ulovlig bygde tiltak blir lovlige. Kommunen vil fremdeles kunne forfølge og kreve ulovlig oppførte tiltak omsøkt etter dagens regelverk. Kjøper overtar ansvar, risiko og eventuelle konsekvenser knyttet til dette.

FERDIGATTEST/BRUKSTILLATELSE DATERT

28.10.1971.

RADONMÅLING

Bare leiligheter med bakkekontakt, eller i etasjen over dette, bør måle radon. Det er derfor ikke nødvendig å dokumentere forsvarlige radonverdier for denne leiligheten.

INNHold

6. Etasje:

BRA-i 47 m². Entré, bad, kjøkken, stue, soverom og bod

Kjeller:

Skapbod

STANDARD

Entré

Leiligheten har en entré med direkte tilgang til en innvendig bod som kan brukes som en walk-in garderobe.

Bad

Bad med gulvbelegg på gulv og malte tapetserte flater på vegger. Innredningen består av et overskap, servant, speil stikk og ett dusjkabinett. Opplegg for vaskemaskin og det er tilkoblet et vannklosett.

Kjøkken

Kjøkkenet har en åpen løsning mot stua, som gir en luftig og sosial planløsning. Kjøkkeninnredning med laminert benkeplate med nedfelt oppvaskkum med 1-greps blandebatteri. Det er opplegg for oppvaskmaskin, komfyr og det er tilkoblet en ventilator over kokeplass. God skaplass gir praktiske oppbevaringsmuligheter.

Stue/spisestue

Det er god plass til både sofagruppe og spiseplass, noe som gjør rommet sosialt og funksjonelt. Fra stua er det utgang til en innglasset balkong på 6 kvm med utsikt.

Innglasset balkong

Leiligheten har en innglasset balkong på 6 kvm. Her kan du etablere en hyggelig uteplass som kan brukes store deler av året.

Soverom

Soverommet er romslig og luftig og har gode vindusflater som gir et naturlig lys inn på soverommet. Soverommet har god plass til dobbeltseng og garderobeløsning.

Kjeller

Skapbod i kjeller for ekstra oppbevaring.

Overflatebehandling gulv: Laminatgulv og gulvbelegg.

Overflatebehandling vegger: Malte tapetserte flater og malte glatte flater.

Overflatebehandling himling: Malte glatte flater.

HVITEVARER

Kjøleskap, ovn, oppvaskmaskin og vaskemaskin og barstoler medfølger salget.

INNBO OG LØSØRE

I henhold til avhl. § 3-4 skal eiendommen, når annet ikke er avtalt, overdras med innredninger og utstyr som etter lov, forskrift eller annet offentlig vedtak skal følge med. Det samme gjelder varig innredning og utstyr som enten er fastmontert eller er særskilt tilpasset bygningen, jf. avhl. § 3-5. Loven inneholder ingen detaljert oversikt over hva som omfattes av «innredning og utstyr», og over hva som skal regnes som «fastmontert eller særskilt tilpasset».

Partene kan fritt avtale hva som skal følge med eiendommen ved salg. Bransjens liste over løsøre og tilbehør som skal følge med eiendommen, er en del av avtalen mellom kjøper og selger dersom ikke annet er opplyst i salgsoppgaven, kjøper har tatt forbehold i bud eller avtale på annen måte er inngått. Der intet annet er avtalt, vil løsøre og tilbehør medfølge slik dette fremkommer av avhl. § 3-4 og § 3-5 og tilbehørslisten som fremkommer lenger bak i salgsoppgaven.

Produkter og installasjoner som medfølger overdras uten noen form for garantier, utover eventuell gjenværende leverandørgaranti.

Dersom det er noe i den vedlagte liste som ikke finnes på eiendommen, vil det heller ikke medfølge.

Bransjens liste over løsøre og tilbehør er utarbeidet av Norges Eiendomsmeglerforbund, Eiendom Norge og Advokatforeningens Eiendomsmeglingsgruppe, og er gjeldende fra 1. januar 2020.

AREALER

BRA - i: 47 m²

BRA - b: 6 m²

BRA totalt: 53 m²

Bruksareal fordelt på etasje

6. etasje

BRA-i: 47 m² Entré, bad, kjøkken, stue, soverom og bod

BRA-b: 6 m² Innglasset balkong

FELLESAREALER OG RETTIGHETER TIL BRUK

Fellesvaskeri mot betaling. Det er også mulig å leie selskapslokalet til borettslaget.

ØKONOMI

PRISANTYDNING

Kr. 2 490 000,-

INFO KOMMUNALE AVGIFTER

Kommunale avgifter er inkludert i felleskostnadene.

INFO EIENDOMSSKATT

Rælingen kommune har per dags dato ikke innført eiendomsskatt.

FELLESKOSTNADER

Kr. 6 853,-/mnd

FELLESKOSTNADER INKLUDERER

Felleskostnader - 4 311,-

Stipulerte avdrag - 1 421,-

Stipulerte renter - 1 121,-

Total - 6 853,-

Felleskostnadene inkluderer: Varmtvann, fyring, kommunale avgifter, forretningsførsel, Telia TV og internett, nedbetaling av felles lån, drift og vedlikehold.

FORMUESVERDI - PRIMÆR

Kr. 781 500,- som primærbolig for 2026

INFORMASJON OM FORMUEVERDI

Stortinget har vedtatt en ny modell for beregning av formuesverdi for bolig. Den nye utregningsmodellen beregner boligverdier basert på grunnkretser i stedet for kommuner, og skal benyttes fra og med inntektsåret 2026. Dette kan medføre at markedsverdien settes høyere eller lavere enn tidligere og innebærer at både selger

og megler kan benytte tall som ikke nødvendigvis er oppdaterte på tidspunktet for utarbeidelse av salgsoppgaven. Det tas derfor forbehold om at formuesverdien kan bli endret og eventuelt øke ved endelig fastsettelse i skattedøret.

For primærbolig utgjør formuesverdien 25 % av beregnet eller dokumentert markedsverdi opptil kr 10 000 000, og deretter 70 % av den delen som overstiger dette beløpet. For sekundærbolig utgjør formuesverdien 100 % av beregnet eller dokumentert markedsverdi.

OMKOSTNINGER

kr. 2 490 000,- (Prisantydning)

kr. 272 309,- (Andel av fellesgjeld)

kr. 2 762 309,- (Pris inkl. fellesgjeld)

kr. 8 900,- (Boligkjøperforsikring Söderberg & Partners)

kr. 8 406,- (Gebyr forhåndsprøving forkjøpsrett)

kr. 17 306,- (Omkostninger totalt)

kr. 2 779 615,- (Totalpris inkl. omkostninger)

NB! Regnestykket forutsetter at det kun tinglyses ett pantedokument og at eiendommen selges til prisantydning. Det tas forbehold om endringer i offentlige avgifter/gebyrer. Andel fellesgjeld og andel formue overtas av kjøper.

SERVITUTTER/RETTIGHETER

På eiendommen er det tinglyst følgende heftelser og rettigheter som følger eiendommens matrikkel ved overskjøting til ny hjemmelshaver:

3224/106/205:

26.05.2021 - Dokumentnr: 611918 - Bestemmelse om elektriske ledninger/kabler

Rettighetshaver: Elvia AS

Org.nr: 980 489 698

Bestemmelse om stedsevarig rett til bygging, drift, vedlikehold og fornyelse

Bestemmelse om transport og ferdsel

Bestemmelse om byggeforbud og beplantning

08.03.1966 - Dokumentnr: 100892 - Registrering av grunn

Denne matrikkelenhet opprettet fra:

Knr:3224 Gnr:106 Bnr:8

01.01.2020 - Dokumentnr: 1627992 - Omnummerering ved kommuneendring

Tidligere: Knr:0228 Gnr:106 Bnr:205

01.01.2024 - Dokumentnr: 138700 - Omnummerering ved kommuneendring

Tidligere: Knr:3027 Gnr:106 Bnr:205

22.03.1966 - Dokumentnr: 101108 - Bestemmelse om bebyggelse

Rettighet hefter i: Knr:3224 Gnr:106 Bnr:8

22.03.1966 - Dokumentnr: 101110 - Bestemmelse om bebyggelse
Rettighet hefter i: Knr:3224 Gnr:106 Bnr:201

GRUNNBOKSDATO

23.03.2026

FORSIKRINGSSKAP

If Skadeforsikring

POLISENUMMER

SP1855910.2.1

OM BORETTLAGET

Borettslaget Løvenstad består av 363 boligseksjoner, fordelt på 12 bygninger med adresser Ragnhild Jølsens veg 38 - 44, Løvenstadvegen 2 - 12 og Løvenstadtorget 6 - 17. I tillegg er det 3 næringsseksjoner.

Forretningsfører er BORI BBL.

Borettslaget er tilknyttet BORI BBL.

Revisor er statsautorisert revisor SLM Revisjon AS, Lillestrøm

Borettslaget har hjemmeside, www.lovenstadbrl.no. Hjemmesiden er oppdatert med løpende informasjon om daglig drift i Brl.

Borettslaget har fellesvaskeri mot betaling.

Refusjon rehabilitering av bad kr. 7.000,-.

Borettslaget eier et selskapslokale for utleie til andelseiere/beboere.

ANDEL FELLESGJELD

Kr. 272 309,-

KOMMENTAR FELLESGJELD

Selskapets totale gjeld:

Husbanken - 3,13%

Annuitetslån, Info pr 31.12.25

2 terminer pr år

Restgjeld kr 20 273 876

Løpetid 31.12.05 - 31.12.35

Husbanken - 3,13%

Annuitetslån, Info pr 31.12.25

2 terminer pr år

Restgjeld kr 46 176 880

Løpetid 31.12.05 - 31.12.35

BOLIGBANKEN ASA - 4,95%

Annuitetslån, Info pr 31.03.26

12 terminer pr år

Restgjeld kr 31 462 197
Løpetid 10.11.22 - 31.07.50

BOLIGBANKEN ASA - 4,95%
Annuitetslån, Info pr 31.03.26
12 terminer pr år
Restgjeld kr 1 905 937
Løpetid 30.06.23 - 31.10.50

BOLIGBANKEN ASA - 4,95%
Annuitetslån, Info pr 31.03.26
12 terminer pr år
Restgjeld kr 24 676 818
Løpetid 13.03.25 - 31.12.50

ANDEL FORMUE

Kr. 33 397,- pr. 31.12.2025

REGNSKAP/BUDSJETT/KOSTNADSØKNINGER

Det er søkt om lån ca. kr. 31.000.000,- for vedlikeholdsprosjekt knyttet til rørfornyning. Antatt oppstart feb/mars 2025 og trolig ferdigstilt sommer 2026.

Det forventes en økning på fellesutgifter grunnet låneopptak. Lånet utbetales i flere transaksjoner, hvor første ankom i mars 25.

SIKRINGSFOND

Det er i dette borettslaget tegnet forsikring i Borettslagenes sikringsfond. Det sikrer deg mot å bli ansvarlig for naboens andel av fellesgjelden. Du vil ikke måtte dekke eventuelle kostnader som følge av manglende innbetalinger av felleskostnader. Borettslagenes Sikringsfond fra Norske Boligbyggelag dekker manglende innbetalinger av felleskostnader i borettslaget.

FORRETNINGSFØRER

BORI boligbyggelag

FORKJØPSRETT

Det foreligger forkjøpsrett for medlemmer i borettslaget/ boligbyggelaget.

Forkjøpsrett er forhåndsutlyst og ingen har meldt forkjøpsrett.

GEBYR FORKJØPSRETT

7981

FORKJØPSFRIST

2026-04-09T22:00:00Z

STYREGODKJENNELSE

Sameiet praktiserer styregodkjennelse av nye eiere. Kjøper er forpliktet til å gjennomføre handelen uavhengig av om kjøper på overtakelsestidspunktet er godkjent av sameiet som ny eier. Risikoen for å bli godkjent som ny eier påhviler kjøper. Dersom kjøper på overtakelsestidspunktet ikke er godkjent som ny eier, har kjøper dog ikke rett til å ta eiendommen i bruk.

DYREHOLD

Det er tillatt å holde 1 - en hund eller utekatt pr. husstand på betingelse av at det inngås skriftlig kontrakt med borettslaget. Styret kan inndra tillatelsen, dersom kontraktens betingelser ikke følges.

VEDTEKTER/HUSORDENSREGLER

Vedtekter og husordensregler er vedlagt prospekt.

BEBOERNES FORPLIKTELSER OG DUGNADER

Dugnad må påregnes.

DIVERSE OPPLYSNINGER

DIVERSE

Notar AS og eiendomsmeglingsforetakene som er en del av Notar-kjeden, har samarbeid med forskjellige foretak som tilbyr produkter eller tjenester i forbindelse med megleroppdraget:

- Søderberg & Partners leverer boligselgerforsikring
- Søderberg & Partners leverer boligkjøpeforsikring
- Overo, leverandør av digitale oppgjørsskjema og overtakelsesprotokoller, tilbyr avtale om strøm, alarm og bredbånd.

Hvilke produkter/tjenester kjøper og selger tilbys i forbindelse med oppdraget, kan variere ut fra hvor i landet eiendommen ligger.

I perioden 29.06.26 - 10.07.26 skal det jobbes med rørfornyelse i borettslaget. Det vil derfor ikke være lov til å bruke avløpene - dusje, do, eller helle ting ut i vasken. Det vil settes opp brakker med bad, samt kjøkken utenfor blokka i perioden hvor de jobber med avløpsrørene. Befaringen vil skje den 22.06.2026.

LEGALPANT

Borettslaget har legalpant for forfalte felleskostnader og andre krav som følger av borettslagsforholdet iht. borettslagsloven § 5-20. Pantet er begrenset oppad til 2x folketrygdens grunnbeløp.

OVERTAGELSE

Etter avtale. Dog tidligst etter at forkjøpsretten for øvrige andelseiere i borettslaget og eventuelt medlemmer av boligbyggelaget er avklart, samt at styrets godkjenning er gitt. I h.t. lov om borettslag tar dette 20 dager fra melding om salget gis. Angi ønsket overtakelse ved budgivningen.

BAKGRUNN FOR OPPLYSNINGER I SALGSOPPGAVEN

Salgsoppgaven er utarbeidet ut ifra opplysninger som er gitt av selger, befaring av eiendommen samt innhenting av nødvendige dokumenter og evt. takst/tilstandsrapport.

SALGSOPPGAVE SIST OPPDATERT

29.04.2026

ANSVARLIG MEGLERFORETAK

Strømmen Eiendomsmegling AS
Strømsveien 45 A, 2010 STRØMMEN. TLF. 63 81 70 00

MEGLER

Sonja Sora Bienen, Eiendomsmegler
Epost: sonja@notar.no
Mobil: 415 90 061

MEGLERS VEDERLAG

Fastpris vederlag	kr.	40000.00	(inkl. mva.)	
Salgstilretteleggelse	kr.	12 990,-	(inkl. mva.)	
Oppgjørsgebyr	kr.	7 900,-	(inkl. mva.)	
Markedspakke (kommer for salg, finn.no, rb.no, target premium)	kr.	22 900,-	(inkl. mva.)	

Visninger og overtakelse (pr. stk.)	kr.	3 000,-	(inkl. mva.)
Gebyr for utsatt betaling	kr.	3 000,-	(inkl. mva.)
Grunnpakke/Grunnbok/e-tinglysing	kr.	2 000,-	(inkl. mva.)

Direkte utlegg dekkes av selger.

Dersom handel ikke kommer i stand er følgende avtalt om meglerforetakets vederlag: Intet salg - ingen regning. Oppdragsgiver betaler bare hvis det blir salg. Boligselgerforsikring, bygningsrapport, takst og annonsering utover avtalt markeds pakke inngår ikke i garantien, men kan bestilles direkte fra leverandør.

VIKTIG INFORMASJON

BOLIGSELGERFORSIKRING

For denne eiendommen er det tegnet boligselgerforsikring.

BOLIGKJØPERFORSIKRING

Kjøper har anledning til å tegne boligkjøperforsikring. Boligkjøperforsikring er en rettshjelpsforsikring som dekker utgifter forbundet med juridisk bistand, fagkyndig uttalelse og saksomkostninger. Forsikringen er valgfri. Se produktark, vedlagt salgsoppgave, for nærmere informasjon og priser.

Forsikringen er meglet fram av Söderberg & Partners og er plassert hos Gar-Bo Försäkring AB. Skadebehandling foretas av Crawford & Company.

ANDRE FORSIKRINGER

Ved kjøp av bolig gjennom Notar Eiendomsmegling får kjøper én måned gratis forsikring i samarbeid med Kolibri Forsikring.

- Leilighet: gratis innboforsikring i én måned
- Enebolig: gratis bygningsforsikring i én måned

Forsikringen trer i kraft fra overtakelsesdato. Kolibri Forsikring vil kontakte kjøper med informasjon om forsikringen og eventuelle videre valg.

Hva betyr dette?

Innboforsikring dekker eiendelene dine i boligen, som møbler, klær og elektronikk.

Bygningsforsikring dekker selve bygningen, inkludert vegger, tak og faste installasjoner.

Tilbudet gir kjøper trygghet fra første dag som eier. Videre forsikring avtales direkte mellom kjøper og Kolibri Forsikring dersom kjøper ønsker dette.

SENTRALE LOVER

Eiendommen selges etter reglene i avhendingsloven.

Eiendommen skal overleveres kjøper i tråd med det som er avtalt. Det er viktig at kjøper setter seg grundig inn i alle salgsdokumentene, herunder salgsoppgave, tilstandsrapport og selgers egenerklæring. Kjøper anses kjent med forhold som er tydelig beskrevet i salgsdokumentene. Forhold som er beskrevet i salgsdokumentene kan ikke påberopes som mangler. Dette gjelder uavhengig av om kjøper har lest dokumentene. Alle interessenter oppfordres til å undersøke eiendommen nøye, gjerne sammen med fagkyndig før bud inngis. Kjøper som velger å kjøpe usett kan ikke gjøre gjeldende som mangel noe han burde blitt kjent med ved undersøkelsen. Dersom det er behov for avklaringer, anbefaler vi at kjøper rådfører seg med eiendomsmegler eller en bygnings sakkyndig før det legges inn bud.

Hvis eiendommen ikke er i samsvar med det kjøperen må kunne forvente ut ifra alder, type og synlig tilstand, kan det være en mangel. Det samme gjelder hvis det er holdt tilbake eller gitt uriktige opplysninger om eiendommen. Dette gjelder likevel bare dersom man kan gå ut i fra at det virket inn på avtalen at opplysningen ikke ble gitt eller at feil opplysninger ikke ble rettet i tide på en tydelig måte. En bolig som har blitt brukt i en viss tid, har vanligvis blitt utsatt for slitasje og skader kan ha oppstått. Slik bruksslitasje må kjøper regne med, og det kan avdekkes enkelte forhold etter overtakelse som nødvendiggjør utbedringer. Normal slitasje og skader som nødvendiggjør utbedring, er innenfor hva kjøper må forvente og vil ikke utgjøre en mangel.

Boligen kan ha en mangel dersom det er avvik mellom opplyst og faktisk areal, forutsatt at avviket er på 2% eller mer og minimum 1 kvm.

Dersom eiendommen har et mindre grunnareal (tomt) enn kjøperen har regnet med, er det likevel ikke en mangel hvis ikke arealet er vesentlig mindre enn det som fremkommer av salgsdokumentene, jf. avhl-3-3.

Ved beregning av et eventuelt prisavslag eller erstatning må kjøper selv dekke tap/kostnader opptil et beløp på kr 10 000 (egenandel).

Dersom kjøper ikke er forbruker selges eiendommen «som den er», og selgers ansvar er da begrenset jf. avhl. § 3-9, 1. ledd 2. pktm. Avhendingsloven § 3-3 (2) fravikes, og hvorvidt en innendørs arealsvikt karakteriseres som en mangel vurderes etter avhendingsloven § 3-8. Informasjon om kjøpers undersøkelsesplikt, herunder oppfordringen om å undersøke eiendommen nøye, gjelder også for kjøpere som ikke anses som forbrukere. Med forbrukerkjøper menes kjøp av eiendom når kjøperen er en fysisk person som ikke hovedsakelig handler som ledd i næringsvirksomhet.

Både kjøper og selger er forpliktet til å signere den standard kjøpekontrakten som er utarbeidet av Notar i forbindelse med eiendomshandler. Kjøpekontrakten kan gjennomgås hos eiendomsmegleren før budet legges inn.

PERSONOPPLYSNINGSLOVEN

Ditt personvern er viktig for Notar og vi er opptatt av å verne om personopplysningenes integritet, tilgjengelighet og konfidensialitet. All behandling av personopplysninger i Notar skal følge det til enhver tid gjeldende personvernregelverket, herunder GDPR og personopplysningsloven. Les mer om dette her: <https://notar.no/personvern.aspx>.

HVITVASKINGSREGLENE

Eiendomsmeglere er underlagt lov om hvitvasking og tilhørende forskrift. Etter hvitvaskingsloven er eiendomsmegler pålagt å gjennomføre kundetiltak av både selger og kjøper. Hvis kjøper ikke bidrar til at megler får gjennomført kundetiltak, og dette fører til at transaksjonen ikke kan gjennomføres eller blir forsinket, misligholder kjøper avtalen med selger. Etter 30 dager anses misligholdet vesentlig, og selger har rett til å heve avtalen og gjennomføre deknings salg for kjøpers regning.

Dersom det er selger som ikke bidrar til at megler får gjennomført løpende kundetiltak underveis i oppdraget må eiendomsmegler stanse gjennomføringen av transaksjonen. Selger vil i et slikt tilfelle ha misligholdt sine forpliktelser, og kjøper vil kunne ha et krav mot selger etter avhendingsloven. Hvis kundetiltak ikke lar seg gjennomføre, vil Notar ikke kunne bistå med handelen eller foreta oppgjør.

Kjøper oppfordres til å innbetale kjøpesummen som ikke kommer fra låneinstitusjon, i en samlet innbetaling fra egen konto i norsk bank. Dersom innbetaling likevel må foretas på annen måte, må megler orienteres med begrunnelse og informasjon om innbetalers navn, før innbetaling av oppgjør.

BUDGIVNING

Det første budet skal inngis skriftlig på Notar sitt budskjema, påført budgivers signatur og vedlagt kopi av legitimasjon. Alternativt kan man legge inn bud elektronisk, ved bruk av "Gi bud" knapp i nettannonse, hvor budgiver må legitimere seg med BankID. Senere bud kan inngis per e-post eller SMS til megler. Megler skal så snart som mulig bekrefte skriftlig overfor budgiver at bud er mottatt.

Bud som ikke er skriftlig, eller som har en kortere akseptfrist enn til kl. 12.00 første virkedag etter siste annonserte visning, vil ikke bli formidlet til selger. Et bud er bindende for budgiver frem til angitt akseptfrist.

Bestemmelser om budgivning gitt i medhold av eiendomsmeglingsloven § 6-8 kommer til anvendelse ved

utførelsen av Oppdraget. For å sikre en forsvarlig gjennomføring av budrunden, stiller Notar krav til frister ved budgivning. Bud skal ikke ha en akseptfrist på mindre enn 30 minutter fra budet inngis. Bud med kortere akseptfrist enn 30 minutter kan avvises.

Selger står fritt til å forkaste eller akseptere ethvert bud. Selger må skriftlig akseptere budet før budaksept kan formidles til budgiver.

Fra og med 01.07.25 ble det ikke lenger være lovlig å legge inn hemmelige bud. Megler kan dermed ikke formidle bud med forbehold om at budet eller forbehold i budet skal holdes skjult (hemmelig) for andre budgivere og interessenter.

Kopi av budjournal skal gis til kjøper og selger uten ugrunnet opphold etter at handelen er kommet i stand. Alle som har inngitt bud på eiendommen kan kreve kopi av budjournalen i anonymisert form etter at budrunden er avsluttet.

For øvrig vises det til "Forbrukerinformasjon om budgivning" som er inntatt i salgsoppgaven.

Plantegning

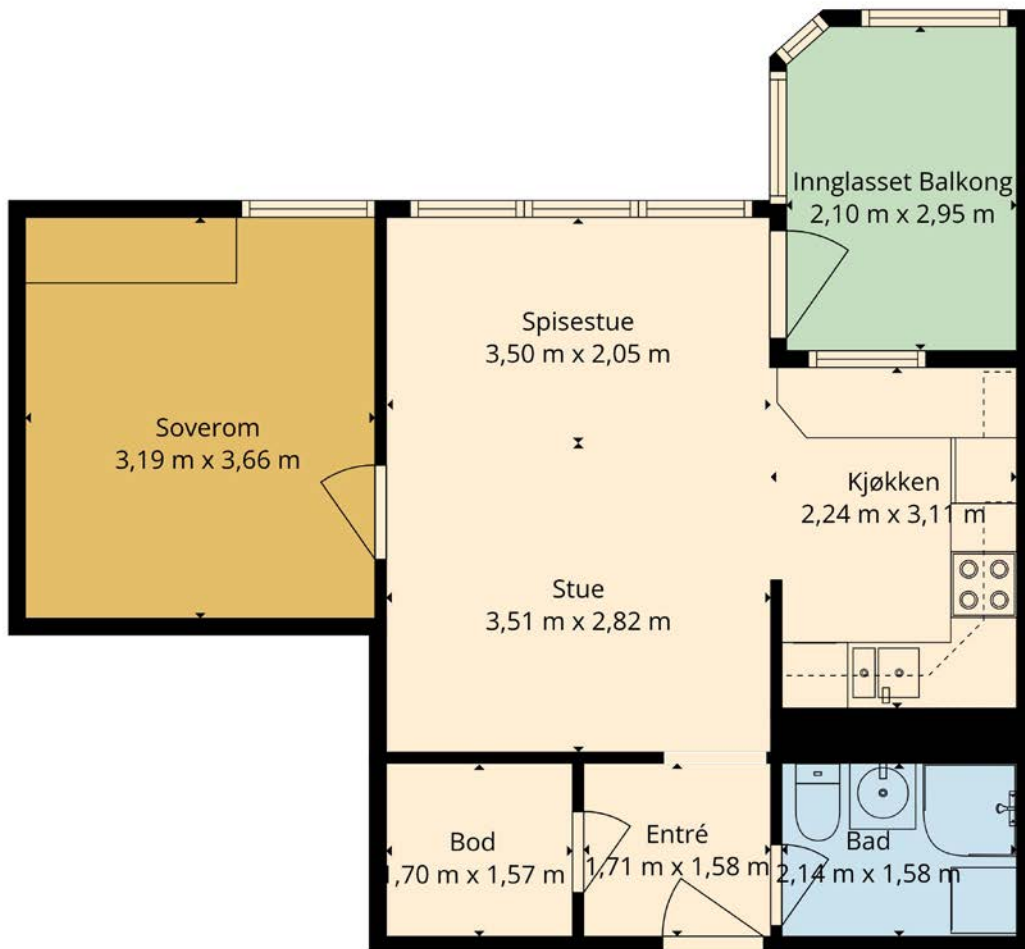

Planskissen Er Ikke i Målestokk. Oppgitte Mål Er Innvendig Og Kan Ikke Betraktes Som Eksakte. Planskissen Er Kun En Illustrasjon Og Det Tas Ikke Ansvar For Evt. Feil



Denne boligen vil jeg gjerne ha!

Hva nå?

1 - KONTAKT MEGLER

Registrer din interesse og megleren holder deg oppdatert.

2 - HA FINANSIERING PÅ Plass

Undersøk med banken hvor mye du kan få i lån, og be om evt. finanseringsbevis.

3 - UNDERSØK BOLIGEN

Før det legges inn bud på eiendommen oppfordres budgiver til å sette seg inn i all relevant informasjon om eiendommen, herunder eventuell salgsoppgave og teknisk rapport med alle vedlegg.

4 - BUDGIVNING

Dersom du ønsker å by kan første bud gis via GI BUD-knappen på hver eiendom, eller du kan fylle ut budskjema som leveres/sendes til megler. Påfølgende bud må også være skriftlige, men kan i tillegg gis via SMS eller epost. Se forbrukerinformasjon om budgivning i prospekt.



Vedlegg

LØVENSTADTORGET 17

Tilstandsrapport

STIGEN Boligtakst AS

 Boligbygg med flere boenheter

 Løvenstadtorget 17, 2006 LØVENSTAD  RÆLINGEN kommune

gnr. 106, bnr. 205

Andelsnummer 311

Sum areal alle bygg: BRA: 53 m² BRA-i: 47 m²



Befaringsdato: 08.04.2026

Rapportdato: 09.04.2026

Oppdragsnr.: 13907-3571

Eiendomsverdi ref nr: YC1758

Foretak: Stigen Boligtakst AS

Takstingeniør: Jo Henrik Stigen



STIGEN Boligtakst AS

 NITO

Rapporten kan brukes i inntil ett år etter befaringsdato, og kan ikke gjenbrukes ved flere boligsalg i denne perioden. Skjer det endringer, oppstår skader også videre på boligen, bør du som selger be om oppdatert rapport.

Rapportansvarlig



Jo Henrik Stigen
Uavhengig Takstingeniør
jo@takstpartner.no
922 68 566



STIGEN Boligtakst AS

Dette trenger du å vite om tilstandsrapporten



Hva er en tilstandsrapport?

En tilstandsrapport beskriver synlige skader/avvik eller tegn på skader/avvik på boligen. Rapporten fremhever vanligvis ikke positive egenskaper ved boligen.



Hva vurderer en bygningsakkyndig?

Den bygningsakkyndige vurderer boligen ut fra hva man kan forvente av en bygning av samme alder og type. Vurderingen gjøres som regel mot hvordan det var vanlig å bygge og regler som gjaldt da boligen ble oppført (søknadstidspunktet). Forhold som er vanlige for bygningens alder, slik som slitasje etter normal bruk regnes ikke som avvik.



Hva inneholder tilstandsrapporten?

Den bygningsakkyndige undersøker rom og bygningsdeler slik det kommer frem av [Forskrift til avhendingsloven](#). Tilstandsrapporten inneholder bare avvik som den bygningsakkyndige kan se eller kontrollere med enkle hjelpemidler. Det gjøres ikke nærmere undersøkelser slik som åpning av vegger eller andre bygningsdeler. I vegg mot våtrom og rom under terreng kan det borres et hull for å gjøre enkle undersøkelser slik som fuktøk.

Når du kjøper en brukt bolig

Når du kjøper en brukt bolig, er det viktig å være oppmerksom på at dette ikke kan sammenlignes med å kjøpe en ny bolig. Måten boligen ble bygget på kan være annerledes enn i dag. Bygninger svekkes over tid, og utsettes for slitasje blant annet på grunn av bruk og vær og vind. Mange boliger fornyes helt eller delvis, noen i flere omganger, eller det oppføres tilbygg. Særlig for boliger som er pusset opp eller endret, er det viktig å merke seg at fornyelse av overflater ikke nødvendigvis betyr at bygningsdeler under er forbedret.

Vurdering mot byggeregler

Den bygningsakkyndige vil vurdere boligen mot hvordan det var vanlig å bygge og regler som gjaldt på søknadstidspunktet. Den bygningsakkyndige ser etter avvik som har betydning for og som reduserer boligens funksjon og verdi, og som kommer frem av Forskrift til avhendingslova.

Tilstandsrapporten beskriver ikke hele boligen

BYGNINGSSAKKYNDIGE SER FOR EKSEMPEL IKKE PÅ

- vanlig slitasje og normal vedlikeholdstilstand
- bagatellmessige forhold som ikke påvirker bygningens bruk eller verdi vesentlig
- etasjeskillere
- tilleggsbygg slik som garasje, bod, annek, naust også videre
- utvendige trapper
- støttemurer
- skjulte installasjoner
- installasjoner utenfor bygningen
- full funksjonstesting av el- og VVS-installasjoner
- geologiske forhold og bygningens plassering på grunnen
- bygningens planløsning
- bygningens innredning
- løvsøre slik som hvitevarer
- utendørs svømmebasseng og pumpeanlegg
- bygningens estetikk og arkitektur
- bygningens lovlighet (bortsett fra bruksendringer, brannceller og forhold som åpenbart kan påvirke helse, miljø og sikkerhet)
- fellesarealer (med mindre boligeier har vedlikeholdsplikt for fellesarealer og dette er kjent for bygningsakkyndig, eller fellesarealet har en særlig tilknytning til boligen).

© iVerdi 2023

Malen til denne rapporten, inkludert standardtekstene fra Verdi er vernet etter åndsverkloven og kan kun benyttes av av kunder hos iVerdi. For andre aktører er eksemplarfremstilling av malen og standardtekster, som utskrift og annen kopiering til bruk som grunnlag for tilsvarende rapporter, bare tillatt når det er hjemlet i lov (kopiering til privat bruk, sitat o.l.) eller avtale med iVerdi (<https://iverdi.no/>).

Utnyttelse i strid med lov eller avtale kan medføre erstatnings- og straffansvar.

Dette trenger du å vite om tilstandsrapporten

Tilstanden vurderes med ulike tilstandsgrader

Tilstanden gir uttrykk for en gitt forventet tilstand, blant annet vurdert ut fra alder og normal bruk. Ved Tilstandsgrad 0 (TG0) og Tilstandsgrad 1 (TG1) gir den bygnings sakkyndige normalt ingen begrunnelse for valg av tilstandsgrad. Grunnen er at bygningen eller bygningsdelen da bare har normal slitasje. Ved skjulte konstruksjoner kan alder alene avgjøre tilstandsgrad. Når bygnings sakkyndige anbefaler tiltak, for eksempel utbedringer, må brukeren av rapporten vurdere om tiltakene er nødvendige og lønnsomme.

Når den bygnings sakkyndige velger tilstandsgrad, baseres vurderingen på faste kriterier som følger av gjeldende bransjestandard for Teknisk tilstandsanalyse ved omsetning av bolig og Forskrift til avhendingslova.



TILSTANDSGRAD 0, TG0: INGEN AVVIK

Bygningsdelen skal være tilnærmet ny, ikke vise tegn på slitasje og det skal være lagt frem dokumentasjon på faglig god utførelse. Det er ingen merknader til delen.



TILSTANDSGRAD 1, TG1: MINDRE AVVIK

Bygningsdelen skal bare ha normal slitasje, og straktiltak skal ikke anses som nødvendig. Graden kan også brukes når delen er ny, men der dokumentasjon på faglig god utførelse mangler.



TILSTANDSGRAD 2, TG2: VESENTLIGE AVVIK OG MINDRE AVVIK SOM ETTER NS 3600 GIR TG 2

Bygningsdelen skal enten ha feil utførelse, en skade eller symptomer på skade, sterk slitasje eller nedsatt funksjon. Graden gis når bygningsdelen trenger vedlikehold eller tiltak i nær fremtid. Graden skal også brukes når delen er gammel og det er grunn til å varsle om faren for skader på grunn av alderen, eller når det er grunn til å overvåke delen spesielt på grunn av fare for større skader eller følgeskader.



TILSTANDSGRAD 3, TG3: STORE ELLER ALVORLIGE AVVIK

Denne tilstandsgraden brukes ved kraftige tegn på forhold som man må regne med trenger utbedring straks eller innen kort tid. Det er påvist funksjonssvikt eller sammenbrudd.



IKKE UNDERSØKT/IKKE TILGJENGELIG FOR UNDERSØKELSE

Det kan være avvik/skader som ikke er avdekket.

Informasjon om utbedringskostnader

Utbedringskostnadene i rapporten er sjablongmessige anslag basert på observerte forhold som feil, skader eller uregelmessigheter, samt foreslåtte tiltak. Disse anslagene er veiledende, angis i fem intervaller, er basert på generelle erfaringstall, og må ikke forveksles med konkrete pristilbud fra håndverkere eller entreprenører. Faktiske kostnader kan variere betydelig, avhengig av individuelle valg, materialpriser og markedsforhold. For å få en nøyaktig vurdering av utbedringskostnadene anbefales ytterligere undersøkelser og innhenting av flere pristilbud fra kvalifiserte fagfolk. Slike anslag gis for TG3, der dette er mulig.



Tiltak under kr 20 000



Tiltak mellom kr 20 000 – 100 000



Tiltak mellom kr 100 000 – 200 000



Tiltak mellom kr 200 000 – 500 000



Tiltak over kr 500 000

Beskrivelse av eiendommen

Basert på visuell befarings, enkle fuktindikasjonsmålinger, stikktakinger, opplysninger fra rekviert og offentlige registre, har takstmannen kommet frem til følgende konklusjon på den tekniske tilstanden på leiligheten:

Dette er en tilstandsrapport på leilighet hvor det kun gjøres vurderinger innvendig. Den vurderte leiligheten ligger i 6.etasje og det medfølger skapbod.

Innvendige overflater og innredninger er forhold som i stor grad er av avhengig av smak, ønsker og behov. Som det fremkommer i rapporten er det registrert enkelte symptomer på avvik fra normal tilstand. Men stor sett som følge av alder, bruk og forventet levetid. Foruten enkelte avvik og oppgraderingsbehov gir boligen et normalt godt inntrykk i forhold til alder. Ny eier vurderer selv behovet for innvendige oppgraderinger. For detaljer henvises det til byggebeskrivelse.

All informasjon om eiendommen med bygg er gitt av selger.

Det er ikke gitt informasjon til takstmann som tilsier at det er skader, lekkasjer, problemer med maur.

For ytterligere informasjon og andre viktige bemerkninger se under egne premisser og byggebeskrivelser med respektive tilstandsgrader.

Befaringen er utført med begrensninger av at boligen var fullt møblert og bebodd. Det er kun flyttet på mindre møbler, esker eller lignende, dersom det har vært grunn til å mistenke at det skulle skjule betydelige forhold. Dette betyr at det kan være hakk, slitasje og andre forhold som ikke er avdekket på befaringsdagen.

Selv om mange forhold er beskrevet i rapporten, kan det være skjulte feil og / eller mangler som ikke er avdekket. Riving av rom/ bygningsdeler vil kunne avdekke feil eller mangler som ikke var mulig å avdekke på befaringsdagen.

Boligbygg med flere boenheter - Byggeår: 1964

UTVENDIG

[Gå til side](#)

Boligblokk med bærende konstruksjoner, etasjeskillere og leilighetsskillende vegger i betong/mur, flat takkonstruksjon. Yttertak er ikke besiktiget.

Det er bindingsverk i mellomliggende fasadefelter. Leilighetene har adkomst via felles oppgang og heis. Yttervegger over grunnmur som utvendig er forblendet med pussede flater

Vinduer med 2 lags isoler glass med produksjonsår 1988 og 2004. 1 - lags glass på innglasset balkong.

En B-30 og db-35 ytterdør med kikkehull. 2 lags isolerglass terrassedør fra 1988

Utgang fra stue til en innglasset balkong på ca. 6m2.

INNVENDIG

[Gå til side](#)

Overflatebehandling gulv: Laminatgulv og gulvbelegg.

Overflatebehandling vegger: Malte tapetserte flater og malte glatte flater.

Overflatebehandling himling: Malte glatte flater,

Støpt dekke som etasjeskille.

Det er kun gjort punktmålinger av gulvet på befaringen. Svanker eller lignende kan forekomme. Stikkprøver er foretatt i minst to rom, i hver etasje hvis boligen har det.

Boligen er møblert, noe som begrenser muligheten for å kontrollere eventuelle skjevheter i konstruksjonen. Det anbefales at dette undersøkes nærmere dersom boligen er tømt for møbler.

VÅTROM

[Gå til side](#)

Bad

Aktuell byggeforskrift er byggeforskrifter fra før 1997.

Dokumentasjon: ingen dokumentasjon.

Bad med gulvbelegg på gulv og malte tapetserte flater på vegger. Innredningen består av et overskap, servant, speil stikk og ett dusjkabinett.

Det er nivilert fra terskel til sluk og det ble målt 2,5cm fall.

Støpejernssluk bør påregnes byttes og kan ikke ansees som tett løsning.

Opplegg for vaskemaskin og det er tilkoblet et vannklosett.

Ventilasjon: Naturlig ventilasjon

KJØKKEN

[Gå til side](#)

Kjøkkeninnredning med laminert benkeplate med nedfelt oppvaskkum med 1-greps blandebatteri. Det er opplegg for oppvaskmaskin, komfyr og det er tilkoblet en ventilator over kokeplass.

Det ble foretatt enkelt fuktsøk med MMS søkeinstrument, det ble ikke registrert noe forskjellige verdier på kjøkkengulv.

TEKNISKE INSTALLASJONER

[Gå til side](#)

Synlig vannrør av materialtype kobber. Øvrig anlegg ligger skjult.

Anlegget er kun visuelt besiktiget da dette krever spesiell utstyr og kompetanse.

Ingen synlige lekkasjer på lett tilgjengelige steder.

Røropplegg og installasjoner er ikke vurdert utover visuell besiktigelse i denne rapporten, da dette krever spesiell kompetanse og autorisasjon.

Skal anleggets tilstand og utskiftningsbehov avklares må anlegget kontrolleres av en autorisert rørlegger.

Synlig avløpsrør av støpejernsrør/plast, øvrige avløpsrør ligger skjult.

Lufting og stakemuligheter på avløpsanlegg er ikke synlig eller vurdert av takstmannen da dette er boligbygg med flere boenheter. Anlegget er kun visuelt besiktiget da dette krever spesiell utstyr og kompetanse.

Røropplegg og installasjoner er ikke vurdert utover visuell besiktigelse i denne rapporten, da dette krever spesiell kompetanse

Beskrivelse av eiendommen

og autorisasjon.

Takstmann er ikke godkjent innenfor området VVS, det anbefales derfor å få en autorisert rørlegger til å gjennomgå anlegget dersom dette er ønskelig. Røranlegget innbygd i konstruksjonen er ikke vurdert.

Naturlig ventilasjon i boligen med luftespalte i vindu og luke i yttervegger. Kapasitet og mengde luftutskifting er ikke kontrollert da det krever eget utstyr for måling og hører ikke under nivå 1 undersøkelse. Det er ikke foretatt tallfestede målinger.

Varmtvann er felles i regi av borettslaget.
Det settes ikke TG og ikke videre vurdert..

Leiligheten blir oppvarmet med radiatorer og stråleovn på badet.
Det er ikke gitt informasjon om feil på anlegget.
Varmeinstallasjoner er ikke videre kontrollert eller funksjonstestet under befaringen og det gis ikke TG.

Anlegg med automatsikringer og skrusikringer.

Arealer

[Gå til side](#)

Forutsetninger og vedlegg

[Gå til side](#)

Lovlighet

[Gå til side](#)

Boligbygg med flere boenheter

- Det foreligger ikke tegninger

Det er ikke fremvist originale byggetekniske tegninger for eiendommen. Bruken av et rom på befaringstidspunktet har betydning for definisjonen av rommet. Dette betyr at rommet både kan være i strid med teknisk forskrift og mangle godkjenning i kommunen for den aktuelle bruken, uten at dette vil få betydning for definisjonen satt av den bygningsakkyndige.

Sammendrag av boligens tilstand

Fordeling av tilstandsgrader

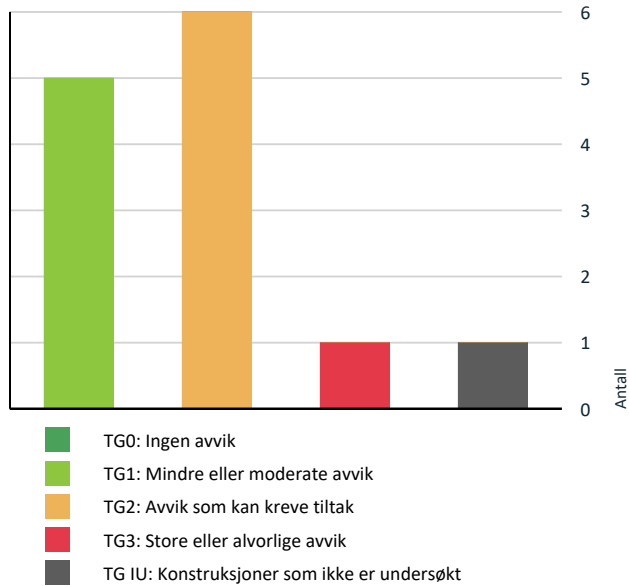

Anslag på utbedringskostnad

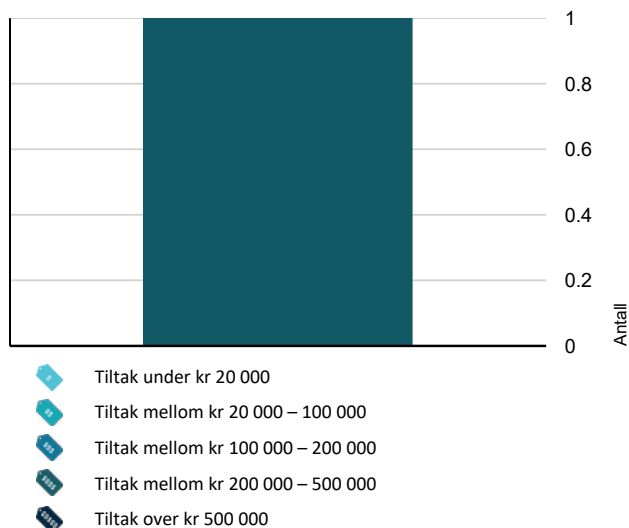

Oppsummering av avvik

Vil du vite mer? Se på rommet eller bygningsdelen senere i rapporten.

Boligbygg med flere boenheter

! TG 3 STORE ELLER ALVORLIGE AVVIK



Våtrom > 6. Etasje > Bad > Generell

[Gå til side](#)

! TG IU KONSTRUKSJONER SOM IKKE ER UNDERSØKT



Våtrom > 6. Etasje > Bad > Tilliggende konstruksjoner våtrom

[Gå til side](#)

! TG 2 AVVIK SOM KAN KREVE TILTAK



Utvendig > Vinduer

[Gå til side](#)



Utvendig > Dører

[Gå til side](#)



Innvendig > Etasjeskille/gulv mot grunn

[Gå til side](#)



Tekniske installasjoner > Vannledninger

[Gå til side](#)



Tekniske installasjoner > Avløpsrør

[Gå til side](#)



Kjøkken > 6. Etasje > Kjøkken > Avtrekk

[Gå til side](#)

HELSE, MILJØ OG SIKKERHET

Forhold som åpenbart kan medføre fare for helse, miljø og sikkerhet

[Gå til side](#)

Tilstandsrapport

BOLIGBYGG MED FLERE BOENHETER

Byggeår

1964

Kommentar

Eiendomsverdi.no

Anvendelse

Brukes som bolig.

Standard

Se beskrivelse under konstruksjoner.

Vedlikehold

Se nærmere beskrivelse under konstruksjoner.

UTVENDIG

Bygning generelt

Punktet må sees i sammenheng med Takkonstruksjon/Loft

Beskrivelse

Boligblokk med bærende konstruksjoner, etasjeskillere og leilighetsskillende vegger i betong/mur, flat takkonstruksjon. Yttertak er ikke besiktiget. Det er bindingsverk i mellomliggende fasadefelter. Leilighetene har adkomst via felles oppgang og heis. Yttervegger over grunnmur som utvendig er forblendet med pussede flater

TG 2 Vinduer

Beskrivelse

Vinduer med 2 lags isoler glass med produksjonsår 1988 og 2004. 1- lags glass på innglasset balkong.

Det er ikke avdekket svekkelser eller punkterte glass.

Det gjøres oppmerksom på at punktere vindusglass tidvis kan være svært vanskelig å avdekke og derfor ikke kan utelukkes.

Årstall: 1988

Kilde: Produksjonsår på produkt

Vurdering av avvik:

- Det er avvik:

TG 2 er valgt på grunn av at elementer/materialer har en viss levetid og at halvparten av forventet brukstid er gått. Høy alder på glassene med potensiell risiko for punktering og redusert isoleringsevne.

Normal tid før kontroll og justering av vinduer, hengslede er 2 - 8 år.

Normal tid før utskifting av trevindu er 20 - 60 år.

Konsekvens/tiltak

- Tiltak:

Eldre vinduer som er over 20 år vil ha nedsatt isolasjonsevne og vil kunne gi varmetap, dårlig inn klima og høyere strømgning. Det anbefales å gjøre en faglig vurdering, om vinduer bør vurderes byttet for bedre isolasjon, komfort og energieffektivitet.

Konsekvens:

Redusert energieffektivitet, risiko for kondens og varmetap. Punkterte glass kan føre til dugg mellom rutene og svekket utsyn.

Tiltak:

Vurder utskifting av eldre isolerglass, spesielt ved tegn til punktering eller dårlig isolasjon.

Følg med på eventuelle tegn til punktering (dugg mellom glasslag, misfarging).

TG 2 Dører

Beskrivelse

En B-30 og db-35 ytterdør med kikkehull. 2 lags isolerglass terrassedør fra 1988

Årstall: 1988

Kilde: Produksjonsår på produkt

Tilstandsrapport

Vurdering av avvik:

- Det er avvik:

TG 2 er valgt på grunn av at elementer/materialer har en viss levetid og at halvparten av forventet brukstid er gått. Generelt vil eldre vinduer miste isolasjonsevne og det kan oppleves trekk.

Normal tid før utskifting av tredører og aluminiumsdører er 20 - 40 år.

Normal tid før kontroll og justering av tredører er 2 - 8 år.

Konsekvens/tiltak

- Tiltak:

Ingen umiddelbare kostnader, men det bør påregnes utskiftninger på sikt.

Eldre dører som er over 20 år vil ha nedsatt isolasjonsevne og vil kunne gi varmetap, dårlig inneklime og høyere strømregning. Det anbefales å gjøre en faglig vurdering, om dør eller glass bør vurderes byttet for bedre isolasjon, komfort og energieffektivitet. For å lukke avviket må dører skiftes. Det bemerkes at det ikke er umiddelbare behov for dette.

Konsekvens:

Redusert energieffektivitet, risiko for kondens og varmetap. Punktete glass kan føre til dugg mellom rutene og svekket utsyn.

Tiltak:

Vurder utskifting av terrassedør med moderne isolerglass for bedre energiytelse og komfort.

Kontrollér ytterdørens tetthet og funksjon, spesielt ved høy alder eller tegn til slitasje.

Følg med på tegn til punktering i glass (dugg mellom lag, misfarging).

TG 1 Balkonger, terrasser og rom under balkonger

Beskrivelse

Utgang fra stue til en innglasset balkong på ca. 6m².

Årstell: 1988

Kilde: Eier

INNSENDIG

TG 1 Overflater

Beskrivelse

Overflatebehandling gulv: Laminatgulv og gulvbelegg.

Overflatebehandling vegger: Malte tapetserte flater og malte glatte flater.

Overflatebehandling himling: Malte glatte flater,

Boligen fremstår som normalt godt vedlikeholdt med vanlig bruksslitasje. Noe vedlikehold av overflater og avslutninger må påberegnes. I en fraflyttet boenhet kan det være slitasje, riper, mindre hull og misfarging på overflater hvor det har vært møblement, bilder og hyller.

TG 2 Etasjeskille/gulv mot grunn

Beskrivelse

Støpt dekke som etasjeskille.

Det er kun gjort punktmålinger av gulvet på befaringen. Svanker eller lignende kan forekomme. Stikkprøver er foretatt i minst to rom, i hver etasje hvis boligen har det.

Boligen er møblert, noe som begrenser muligheten for å kontrollere eventuelle skjevheter i konstruksjonen. Det anbefales at dette undersøkes nærmere dersom boligen er tømmt for møbler.

Vurdering av avvik:

- Målt høydeforskjell på mellom 10 - 20 mm innenfor en lengde på 2 meter. Tilstandsgrad 2 gis med bakgrunn i standardens krav til godkjente måleavvik.

Tilstandsrapport

Det er registrert noen skjevheter.
Det er flere rom som er nivilert, ikke alle rom med avvik blir nevnt

Ved enkel nivellering av :
Stue er det registreres et høydeavvik på ca. 1cm.
Soverom er det registreres et høydeavvik på ca. 1cm.

Målinger er utført på tilfeldige steder. Større skjevheter kan ikke utelukkes.

Med bakgrunn i at bygningen har "satt" seg etter oppføringen, må enkelte mindre skjevheter dog påregnes.

Konsekvens/tiltak

• For å få tilstandsgrad 0 eller 1 må høydeforskjeller rettes opp. Det vil imidlertid sjelden være økonomisk rasjonelt som et enkeltstående tiltak i en bolig som dette. Dersom boligen en gang skal renoveres, kan man vurdere slike tiltak.

Konsekvens:
Skjevheter kan gi redusert komfort, estetiske ulemper og i enkelte tilfeller påvirke møblering og bruk.

Tiltak:
Utbedring kan innebære oppretting av gulv eller justering av underliggende konstruksjon.

TG 1 Innvendige dører

Beskrivelse

Innerdører i trekarm med malt listverk.

VÅTROM

6. ETASJE > BAD

TG 3 Generell

Beskrivelse

Aktuell byggeforskrift er byggeforskrifter fra før 1997. Dokumentasjon: ingen dokumentasjon.

Bad med gulvbelegg på gulv og malte tapetserte flater på vegger. Innredningen består av et overskap, servant, speil stikk og ett dusjkabinett. Det er nivilert fra terskel til sluk og det ble målt 2,5cm fall. Støpejernssluk bør påregnes byttes og kan ikke ansees som tett løsning. Opplegg for vaskemaskin og det er tilkoblet et vannklosett.
Ventilasjon: Naturlig ventilasjon

Våtrommet er av eldre dato/fra byggeår uten dokumentasjon på løsninger og utført arbeid. Badet står for rehabilitering. Det er av den grunn ikke hensiktsmessig å foreta en fullverdigkontroll av våtrommet, da det må påregnes full rehabilitering for å føre våtrommet opp til dagens krav. Våtrommet kan brukes, men det anbefales årvåkenhet ved bruk. Hvis våtrommet skal brukes i den stand det i dag fremstår så er det viktig at det ikke dusjes direkte på overflater, men benyttes dusjkabinett. Dette for å minske vannpåkjenning på konstruksjonen.

Sluk kan i mange tilfeller være vanskelig å vurdere om det er tette overganger og bruk av membran. Dette grunnet smuss og groing.

Vurdering av avvik:

• Våtrommet må oppgraderes for å tåle normal bruk etter dagens krav.

En må forvente generell oppgradering av våtrommets tettesjikt/membran for at våtrommet skal tåle en normal bruk etter dagens krav.

Der er observert sprekkdannelse i gulvbelegget.

En samlet TG 3 for rommet er satt med bakgrunn i alder. Det er ikke behov for å gjennomføre en detaljert tilstandsanalyse, etter standardens krav.

Vær oppmerksom på at eldre våtrom er å betrakte som en risikokonstruksjon.

Byggeforskrifter fra før 1997 er lagt til grunn for vurderingen av badet. Det bemerkes at våtrom bygget ihht. forskrifter fra før 1997 automatisk blir vurdert med TG3, uavhengig om rommet fortsatt kan fungere greit.

Konsekvens/tiltak

Tilstandsrapport

• Manglende oppgradering av våtrommet medfører høy risiko for at konstruksjonene ikke vil tåle vanlig bruk av vann eller lekkasjer. Selv om det er dusjkabinett, er det fortsatt en betydelig risiko for at våtrommets konstruksjoner ikke tåler lekkasjer. Dette kan føre til fuktskader på tilstøtende konstruksjoner.

Det anbefales at våtrommet totalrenoveres.

Våtrommet har oppgraderingsbehov/vedlikeholdsbehov i nær fremtid. Det er viktig å evt. benytte dusjkabinett. Det er også viktig å rense sluk slik at vann renner uhindret til avløpsrør. Manglende rens av sluk kan føre til lekkasjer.

Alle forhold med tettesjikt, våtsone, sluk m.m. må dokumenteres.

Konsekvens:

Økt risiko for lekkasjer og fuktskader i konstruksjonen.

Skader kan være skjulte og utvikle seg over tid, med fare for råte og mugg.

Kostbare reparasjoner dersom skade oppstår, da hele konstruksjonen ofte må rehabiliteres.

Tiltak:

Vurder totalrehabilitering av våtrommet for å oppnå dagens forskriftskrav til tetthet og sikkerhet.

Ved bruk inntil rehabilitering

Kostnadsestimat: 200 000 - 500 000

6. ETASJE > BAD

TGIU Tilliggende konstruksjoner våtrom

Beskrivelse

Hulltaking er ikke utført da våtsone vender mot yttervegg og kjøkkeninnredning. Det ble utført fuktmåling med en fuktsøker på gulv og vegger uten å registrere noe unormal fukt.

Vurdering av avvik:

- Det er pga bygningsmessige hindringer ikke fysisk mulig å foreta hulltaking i vegg bak våtsone.

Konsekvens/tiltak

- TGIU gitt ut ifra manglende mulighet for hulltaking.

KJØKKEN

6. ETASJE > KJØKKEN

TGI1 Overflater og innredning

Beskrivelse

Kjøkkeninnredning med laminert benkeplate med nedfelt oppvaskkum med 1-greps blandebatteri. Det er opplegg for oppvaskmaskin, komfyr og det er tilkoblet en ventilator over kokeplass.

Det ble foretatt enkelt fuktsøk med MMS søkeinstrument, det ble ikke registrert noe forskjellige verdier på kjøkkengulv.

Det er alltid en fordel å montere komfyrvakt og waterguard på kjøkken.

6. ETASJE > KJØKKEN

TGI2 Avtrekk

Beskrivelse

Det er kjøkkenventilator med kullfilter.

Vurdering av avvik:

- Det er kun kullfilterventilator på kjøkkenet og heller ikke andre forserte/mekaniske avtrekksløsninger fra kokesonen.

Tilstandsrapport

Det kan være at borettslag har egne vedtekter som hindrer montering av mekanisk avtrekk fra rommet, anbefalt tiltak må derfor avklares nærmere med styret i borettslag/sameie før det eventuelt kan gjennomføres.

Det er kun kullfilterventilator på kjøkkenet, og det finnes ingen mekanisk avtrekksløsning fra kokesonen. Dette innebærer at matos og fukt ikke ledes ut av boligen, men resirkuleres i rommet. Manglende forsert avtrekk er et avvik fra dagens referansenivå for kjøkkenventilasjon.

Konsekvens/tiltak

- Om mulig bør det etableres mekanisk/forsert avtrekk ut fra kokesonen.

Kontakt borettslaget og forhøre seg om dette er lov.

Kullfilter

Konsekvens:

Økt fuktbelastning i kjøkkenet og tilstøtende rom, som kan gi risiko for kondens og skjulte fuktskader over tid.

Redusert luftkvalitet og luktproblemer ved matlagning.

Avvik fra forskriftskrav og anbefalinger for ventilasjon i boliger.

Tiltak:

Vurder etablering av mekanisk avtrekk til friluft fra kokesonen, enten via kanal gjennom yttervegg eller tilkobling til balansert ventilasjonsanlegg.

Alternativt oppgradering til ventilator med avtrekk ut av bygningen dersom konstruksjonen tillater det.

TEKNISKE INSTALLASJONER

1 TG 2 Vannledninger

Beskrivelse

Synlig vannrør av materialtype kobber. Øvrig anlegg ligger skjult.

Anlegget er kun visuelt besiktiget da dette krever spesielt utstyr og kompetanse.

Ingen synlige lekkasjer på lett tilgjengelige steder.

Rørøpplagg og installasjoner er ikke vurdert utover visuell besiktigelse i denne rapporten, da dette krever spesiell kompetanse og autorisasjon.

Skal anleggets tilstand og utskiftningsbehov avklares må anlegget kontrolleres av en autorisert rørlegger.

Vurdering av avvik:

- Mer enn halvparten av forventet brukstid er passert på innvendige vannledninger.
- Vurdering er basert på alder. Tilstandsgrad 2 gis med bakgrunn i at mer enn halvparten av forventet brukstid for skjulte røranlegg er passert. Det er nå ingen symptomer på funksjonssvekkelse, men vær oppmerksom på at dette er en risikokonstruksjon.

Konsekvens/tiltak

- Overvåk tilstanden jevnlig. For å få tilstandsgrad 0 eller 1 må røranlegget skiftes ut, men tidspunktet for når dette er nødvendig er vanskelig å si noe om. Ved renovering, påse at røranlegget dokumenteres av fagperson.
- Tidspunkt for utskifting av vannledninger nærmer seg.
- I forbindelse med oppgradering av våtrom vil det være naturlig med utskifting av rør.

Alder

Konsekvens:

Økt risiko for lekkasjer og vannskader i konstruksjoner.

Potensielle følgeskader på gulv, vegger og innredning ved rørbuud.

Kostbare reparasjoner dersom skade oppstår uoppdaget.

Tiltak:

Utfør tilstandskontroll, for eksempel ved trykktest eller visuell inspeksjon der det er mulig.

Planlegg utskifting eller rehabilitering av vannledninger i nær fremtid.

Vurder samtidig oppgradering til moderne rørmaterialer med lengre levetid og bedre korrosjonsmotstand.

1 TG 2 Avløpsrør

Beskrivelse

Synlig avløpsrør av støpejernrør/plast, øvrige avløpsrør ligger skjult.

Luffing og stakemuligheter på avløpsanlegg er ikke synlig eller vurdert av takstmannen da dette er boligbygg med flere boenheter.

Anlegget er kun visuelt besiktiget da dette krever spesielt utstyr og kompetanse.

Rørøpplagg og installasjoner er ikke vurdert utover visuell besiktigelse i denne rapporten, da dette krever spesiell kompetanse og autorisasjon.

Tilstandsrapport

Takstmann er ikke godkjent innenfor området VVS, det anbefales derfor å få en autorisert rørlegger til å gjennomgå anlegget dersom dette er ønskelig. Røranlegget innbygd i konstruksjonen er ikke vurdert.

Vurdering av avvik:

- Mer enn halvparten av forventet brukstid er passert på innvendige avløpsledninger.
- Vurdering er basert på alder. Tilstandsgrad 2 gis med bakgrunn i at mer enn halvparten av forventet brukstid for skjulte røranlegg er passert. Det er nå ingen symptomer på funksjonssvekkelse, men vær oppmerksom på at dette er en risikokonstruksjon.

Konsekvens/tiltak

- Overvåk tilstanden jevnlig. For å få tilstandsgrad 0 eller 1 må røranlegget skiftes ut, men tidspunktet for når dette er nødvendig er vanskelig å si noe om. Ved renovering, påse at røranlegget dokumenteres av fagperson.
- I forbindelse med oppgradering av våtrom vil det være naturlig med utskiftning av rør.
- Tidspunkt for utskiftning av avløpsrør nærmer seg.

Konsekvens:

Økt risiko for lekkasjer og tilstopping i avløpssystemet.
Potensielle følgeskader på konstruksjoner og gulv ved vanninntrenging.
Kostbare reparasjoner dersom skade oppstår uopdaget.

Tiltak:

Gjennomfør tilstandskontroll med kamera eller trykktest for å avdekke skjulte skader.
Planlegg utskifting eller rehabilitering av avløpsledninger i nær fremtid.
Vurder samtidig oppgradering til moderne rørmaterialer med lengre levetid.

TG 1 Ventilasjon

Beskrivelse

Naturlig ventilasjon i boligen med luftespalte i vindu og luke i yttervegger. Kapasitet og mengde luftutskifting er ikke kontrollert da det krever eget utstyr for måling og hører ikke under nivå 1 undersøkelse. Det er ikke foretatt tallfestede målinger.

Varmtvannstank

Beskrivelse

Varmtvann er felles i regi av borettslaget.

Det settes ikke TG og ikke videre vurdert..

Andre installasjoner

Beskrivelse

Leiligheten blir oppvarmet med radiatorer og stråleovn på badet. Det er ikke gitt informasjon om feil på anlegget.
Varmeinstallasjoner er ikke videre kontrollert eller funksjonstestet under befaringen og det gis ikke TG.

Elektrisk anlegg

Dette er en forenklet kontroll begrenset til de spørsmål og undersøkelser som forskrift til avhendingslova (tryggere bolighandel) § 2-18 inneholder. Dette kan ikke sammenlignes med en kontroll utført av offentlig myndighet (Det lokale eltilsyn) eller registrert elektrovirksomhet, og en bygningssakkyndig har verken kompetanse eller lov til å foreta en slik kontroll.

Tilstanden er vurdert ut fra den forenklete og begrensede kontrollen som forskriften inneholder. El-anlegget kan ha feil og mangler som en slik forenklet undersøkelse ikke vil avdekke. Vær derfor oppmerksom på denne risikoen, og søk videre veiledning eller få en fullstendig kontroll utført av registrert elektrovirksomhet.

Beskrivelse

Anlegg med automatsikringer og skrusikringer.

Elektriske anlegg er ikke testet, men kun visuelt besiktiget. Da dette ikke er bygningssakkyndige kompetanseområde er noen av svarene gitt på ett

Tilstandsrapport

generelt grunnlag ut fra befaringdagen. Ønskes en grundigere kontroll av elektriske anlegg anbefales en el sjekk utført av en autorisert elektriker.

Den bygningssakkyndige oppgaver knyttet til el-anlegget handler om å etterspørre informasjon og dokumentasjon fra selger, og gjennomføre observasjoner (visuelt), som for eksempel å se etter tegn på termiske skader på kabler, elektrisk utstyr osv. Det er ikke den bygningssakkyndige sitt ansvar å gjennomføre kontroll av det elektriske anlegget.

Kravet om samsvarserklæring gjelder både for anlegg som er nyere enn 1999, og for endringer på anlegg fra før 1999.

Samsvarserklæringene skal følge boligen, slik at eier av huset har oversikt over hvilke arbeider som er gjort på det elektriske anlegget.

Samsvarserklæringen viser hvilke arbeider som er gjort, og hvem som har utført arbeidet. Dette er viktig for å dokumentere at arbeidet er utført av elektriker og ikke ufaglært person. Det skal utarbeides samsvarserklæring for alle arbeider som utføres på det elektriske anlegget, også mindre arbeider.

1. Foreligger det eltilsynsrapport de siste 5 år, og det er ikke foretatt arbeid på anlegget etter denne, utenom retting av eventuelle avvik i eltilsynsrapport (dvs en el-tilsynsrapport uten avvik)?

Nei

Spørsmål til eier

2. Når ble det elektriske anlegget installert eller sist gang totalt rehabilitert (årstall)? Med totalt rehabilitert menes fullstendig utskiftet anlegg fra inntakssikring og videre.

Det har jeg ikke kunnskap om.

3. Er alle elektriske arbeider/anlegg i boligen utført av en registrert elektroinstallasjonsvirksomhet?

Ukjent Det har jeg ikke kunnskap om.

4. Er det elektriske anlegget utført eller er det foretatt tilleggsarbeider på det elektriske anlegget etter 1.1.1999?

Ukjent

Det har jeg ikke kunnskap om.

5. Foreligger det kontrollrapport fra offentlig myndighet – Det Lokale Eltilsyn (DLE) eller eventuelt andre tilsvarende kontrollinstanser med avvik som ikke er utbedret eller kontrollen er over 5 år?

Nei ikke så vidt meg bekjent.

6. Forekommer det ofte at sikringene løses ut?

Nei jeg har aldri opplevd at det har skjedd.

7. Har det vært brann, brannpilløp eller varmgang (for eksempel termiske skader på deksler, kontaktpunkter eller lignende) i boligens elektriske anlegg?

Nei

Generelt om anlegget

8. Er det tegn til at det har vært termiske skader (tegn på varmgang) på kabler, brytere, downlights, stikkontakter og elektrisk utstyr? Sjekk samtidig tilstanden på elektrisk tilkobling av varmtvannsbereeder, jampfør eget punkt under varmtvannstank

Nei

9. Er der synlig defekter på kabler eller er disse ikke tilstrekkelig festet?

Nei

Inntak og sikringsskap

10. Er det tegn på at kabelinnføringer og hull i inntak og sikringsskap ikke er tette, så langt dette er mulig å sjekke uten å fjerne kapslinger?

Nei

11. Finnes det kursfortegnelse, og er den i samsvar med antall sikringer?

Ja

12. Foreta en helhetsvurdering av det elektriske anlegget, dets alder, allmenne tilstand og fare for liv og helse. Bør det elektriske anlegget ha en utvidet el-kontroll?

Ukjent

Generell kommentar

Eier/bruker av ett elektrisk anlegg vil i alle tilfeller stå som den ansvarlige for hva som er utført/vedlikeholdt på det elektrisk anlegget.

Elektriske anlegg er ikke testet. Det elektriske anlegget er ikke videre vurdert eller gitt TG vurdering da dette ligger utenfor bygningssakkyndige kompetansefelt. Dersom ytterligere gjennomgang av det elektriske anlegget ønskes, anbefales en eltakst.

Tilstandsrapport

FORHOLD SOM ÅPENBART KAN MEDFØRE FARE FOR HELSE, MILJØ OG SIKKERHET

Dette punktet inneholder tydelige og lett synlige forhold ved boligen som åpenbart kan påvirke helse, miljø og sikkerhet, og som bygningsakkyndige har oppdaget. Terskelen for hva som anses som åpenbart er høy, og det utføres ikke undersøkelser med sikte på å avdekke slike forhold. Punktet omfatter ikke skjulte eller ikke-synlige forhold, tekniske vurderinger eller forhold som krever spesialundersøkelser. Forhold vurderes etter byggt teknisk forskrift på befaringstidpunktet. Røykvarslere og håndholdt brannslukningsutstyr vurderes etter gjeldende forskrift om brannforebygging.

Helse, miljø og sikkerhet

Beskrivelse

Rapporten bygger på en visuell, ikke-destruktiv befaring av tilgjengelige flater. Åpenbare forhold som kan medføre fare for helse, miljø og sikkerhet, som synlige fuktskader eller manglende sikring, omtales dersom de ble observert. Skjulte feil eller avvik som krever åpning av konstruksjoner eller spesialundersøkelser, faller utenfor rapportens omfang. Takstmannen fraskriver seg ansvar for forhold som ikke var synlige ved befaringen, og det anbefales ytterligere undersøkelser dersom det er mistanke om slike avvik.

Branncelle for blokk: Det er ikke foretatt noen vurderinger rundt brann- og rømningsveier vedrørende sameiets/borettslagets fellesarealer/trapperom. Det forventes at sameiet/borettslagets har innarbeidet rutiner for dette.

Det er rømningsvei ut fra leilighet til fellesoppgang. Det antas at øvrig rømming fra fellesarealer er ivaretatt og at dette er blokkens ansvar.

Dette er ikke kontrollert videre.

Det er ikke foretatt inngrep i konstruksjoner, eller flyttet skap/innredning for å avdekke evt. avvik i branncelleinndeling.

Observasjoner er kun visuelt på synlige overflater. Branncelledelende vegger og etasjeskille er umulig å kontrollere opp mot forskriftskrav uten å foreta inngrep i konstruksjoner og er av den grunn ikke kontrollert av takstmann.

Brannslukker og røykvarsler.

Lovpålagt røykvarsler og pulverapparat skal følge boligen ved salg. Brannslukningsutstyret er ikke funksjonstestet.

Boligen ligger minimum tre etasjer over bakkenivå og radonmåling er ikke relevant

Arealer, byggetegninger og brannceller

Standard gjeldende fra 01.01.2024

Arealmålinger og arealoppsett er basert på Norsk standard 3940:2023 Areal- og volum-beregninger av bygninger. Arealet gjelder for tidspunktet da boligen ble målt

Hva er måleverdig areal?

Arealet i rommet må ha minst 1,90 m fri høyde over gulvet og minst bredde på 0,60 m. Et loft med skråtak vil for eksempel bare få registrert målbart areal der høyden er minst 1,90 m og bredden minst 0,60 m. Rommet må ha dør eller luke og gangbart gulv.

Hva er bruksareal?

BRA = BRA-i + BRA-e + BRA-b

Bruksarealet for bygningen er bruttoarealet minus arealet som opptas av yttervegger.

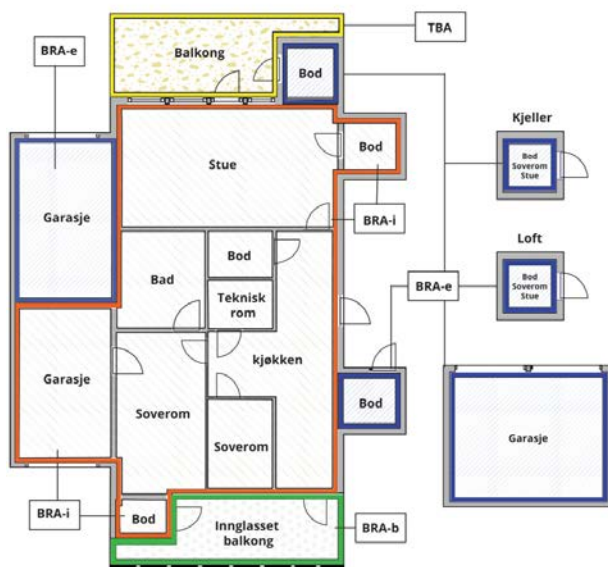

Internt bruksareal (BRA-i)	Arealet innenfor boenheten(e)
Eksternt bruksareal (BRA-e)	Arealet av alle rom utenfor boenheten(e) og som tilhører denne, slik som for eksempel boden
Innglasset balkong mv (BRA-b)	Arealet av innglasset balkong, veranda eller altan når denne er tilknyttet boenheten(e)
Terrasse- og balkongareal (TBA)	Arealet av terrasser, åpne balkonger og åpen altan tilknyttet boenheten(e)

Gulvareal (GUA)

Er sum av BRA (bruksareal) og ALH (areal med lav takhøyde).

Areal med lav takhøyde (ALH) er ikke måleverdig areal, som skyldes skråtak og lav himlingshøyde.

GUA kan opplyses i markedsføring der det er aktuelt for den konkrete boligen og kun sammen med BRA-i, for eksempel der gulvflaten har en verdi og har funksjon ved møblering og bruk av rommene. Ikke innredet areal som kaldloft, måles og oppgis normalt ikke.

Arealet kan ikke alltid fastsettes nøyaktig

Areal kan være komplisert eller umulig å måle opp nøyaktig fordi det er vanskelig å fastslå tykkelsen på innervegger, skjevheter i og utforming av bygningskonstruksjoner som karnapp, buer og vinkler som ikke er rette, åpne rom over flere etasjer og så videre.

Eiendommens markedsverdi kan ikke baseres på en matematisk beregning basert på antall kvadratmeter opplyst i rapporten. Opplysninger om areal kan altså ikke alene benyttes for å beregne eiendommens verdi.

Den bygningssakkyndige kan avdekke eventuelle bruksendringer og avvik i branncelleinndeling

Den bygningssakkyndige ser på byggetegninger hvis de er tilgjengelige og dette er en del av oppdraget, og vurderer bruken av boligen opp mot tegningene. Hvis den bygningssakkyndige avdekker at en bolig ikke ser ut til å være delt opp i brannceller etter kravene i byggeteknisk forskrift på befaringstidspunktet, skal det opplyses om dette.

Reglene om bruksendring og brannceller kan være kompliserte. Søk videre faglige råd om rapporten ikke gir deg svar. Den bygningssakkyndige kan ikke vurdere og svare på alle spørsmål, og kan heller ikke vite om kommunen kan gi unntak for kravene som gjelder. [Vil du vite mer?](#)

Om brannceller

En branncelle er hele eller avgrensede deler av en bygning hvor en brann fritt kan utvikle seg uten at den kan spre seg til andre bygninger eller andre deler av bygningen i løpet av en fastsatt tid.

Om bruksendring

Bruksendring er å endre bruken av et rom fra en tillatt bruk til en annen. Dette kan kreve søknad og tillatelse, for eksempel hvis du endrer et rom fra bod til soverom eller arbeidsrom, eller hvis du endrer en bolig til to separate boliger.

Rom for varig opphold har krav til takhøyde, romstørrelse, rømningsvei og lysforhold som må være oppfylt. Du kan søke kommunen om unntak for kravene, men kan ikke regne med å få unntak for krav som går på helse og sikkerhet, for eksempel krav til rømningsvei.

Bruksendring som krever godkjenning, og som ikke er søkt bruksendret, er ulovlig. Kommunen kan etter plan- og bygningsloven kapittel 32 forfølge overtredelser. Kommunen kan pålegge deg å avslutte den ulovlige bruken, eventuelt å rette eller tilbakeføre rommet til godkjent bruk.

Arealer

Boligbygg med flere boenheter

Etasje	Bruksareal BRA m ²			SUM	Terrasse- og balkongareal (TBA)
	Internt bruksareal (BRA-i)	Eksternt bruksareal (BRA-e)	Innglasset balkong (BRA-b)		
6. Etasje	47		6	53	
Kjeller					
SUM	47		6		
SUM BRA	53				

Romfordeling

Etasje	Internt bruksareal (BRA-i)	Eksternt bruksareal (BRA-e)	Innglasset balkong (BRA-b)
6. Etasje	Bad, kjøkken, entré, bod, stue, soverom		Innglasset balkong
Kjeller		Skapbod	

Kommentar

Arealene er oppmålt på stedet på best mulig måte med laser. På grunn av møbler/ innredning kan det forekomme avvik på deler av oppmålingen da noen mål er tatt høyere opp på veggen enn anbefalt. Vegger kan være skjeve og kan gi andre mål enn ved måling langs gulvet. Alle rombenevnelser er oppgitt etter rommenes faktiske bruk uten hensyn til byggeforskriftenes krav til "rom for varig opphold".

Det gjøres oppmerksom på at arealopplysninger i denne rapporten er basert på en fysisk oppmåling, og kan avvike fra arealopplysninger basert på byggemeldte tegninger. Dersom det ikke er fremlagt byggemeldte tegninger for boligen, vil den bygningssakkyndige i de fleste tilfeller ikke kunne måle opp skjulte sjakter o.l. Sjakter som betjener flere bruksenheter eller andre formål, for eksempel avfallssjakter.

Kunde opplyser at det medfølger skapbod og arealet er målt opp på stedet, arealet er ca. 0,3m².

Kunde opplyser at det medfølger en biloppstillingsplass.

Lovlighet

Byggetegninger

Det foreligger ikke tegninger

Kommentar: Det er ikke fremvist originale byggetekniske tegninger for eiendommen. Bruken av et rom på befaringstidspunktet har betydning for definisjonen av rommet. Dette betyr at rommet både kan være i strid med teknisk forskrift og mangle godkjenning i kommunen for den aktuelle bruken, uten at dette vil få betydning for definisjonen satt av den bygningssakkyndige.

Nyere håndverkstjenester

Er det ifølge eier utført håndverkstjenester på boligen siste 5 år?

Ja Nei

Kommentar: Det henvises til vedlikeholdshistorikk gitt av kunde for nærmere detaljer om utførte arbeider.

Kommentar

Boligbygg med flere boenheter

Rom som ligger utenfor boenheten, men som eier har påvist og/eller opplyst at tilhører boenheten, er oppmålt og inkludert i BRA-e. Det er ikke fremvist dokumentasjon på at rommet tilhører boenheten. Rom utenfor boenheten kan omdisponeres av borettslaget/sameiet og dette kan påvirke boligens BRA.

Befarings - og eiendomsopplysninger

Befaring

Dato	Til stede	Rolle
08.4.2026	Jo Henrik Stigen	Takstingeniør
	Natasha Victoria Møstad Galland	Kunde

Matrikkeldata

Kommune	gnr.	bnr.	fnr.	snr.	Areal	Kilde	Eieforhold
3224 RÆLINGEN	106	205	0	0	1113.1 m ²	BEREGNET AREAL (Ambita)	Eiet

Adresse

Løvenstadtorget 17

Hjemmelshaver

Al Løvenstad Borettslag

Andelsobjekt

Org.nr.	Leil. nr.	Forretningsfører	Eier av adkomstdokumenter
953303787		Bori Bbl	Natasha Victoria Møstad Galland

Innskudd, pålydende mm

Andelsnummer
311

Eiendomsopplysninger

Adkomstvei

Offentlig og sameiets interne veier.

Tilknytning vann

Offentlig og privat. Privat ledning frem til offentlig ledningsnett. Private ledninger vedlikeholdes for eiers (Borettslagets/sameiets) regning.

Tilknytning avløp

Offentlig og privat. Privat ledning frem til offentlig ledningsnett. Private ledninger vedlikeholdes for eiers (Borettslagets/sameiets) regning.

Regulering

Se kommunens planer i området.

Om tomten

Borettslaget eier tomten på 1 113,10 m².

Tinglyste/andre forhold

Eier/rekvirent bes lese takstdokumentet før bruk for å avdekke eventuelle feil eller mangler. Takstmannen har ikke undersøkt/vurdert regulering eller andre forhold i bygningsetaten, forøvrig ingen spesielle forhold takstmannen ble gjort kjent med på befaringen. For eventuelt andre servitutter/bestemmelser på seksjonen/eiendommen henvises til Statens kartverk ved Tinglysningen, tlf: 32118800.

Opplysninger gitt av kunde

Rekvirent/eier opplyser ang. følgende vedlikeholds historikk:

-Malt stuen desember 2024. Utført av nåværende eier.

-Nytt dusjkabinett 2024.

-Malt enkelte lister og på balkong i 2023/2024. Utført av tidligere eier.

-Malt alle overflater i 2017. Utført av tidligere eier.

-Installert opplegg for vaskemaskin på badet i 2017. Utført av Rørleggermester Jensen AS.

- Montert plafondelampe på soverommet og lampe med spotter i stua, samt dimmer-brytere til begge disse i februar 2025. Utført av faglært elektriker fra Nye Arkel Romerike AS

Vedlikeholds historikk utført i regi av borettslaget/sameiet:

- Ikke opplyst om vedlikehold

Skadedyr/Skader/feil/mangler på boligen:

-Skjeggkresanering i januar 2026. Utført av Anticimex. Dokumentasjon foreligger.

Kilder og vedlegg

Dokumenter					
Beskrivelse	Dato	Kommentar	Status	Sider	Vedlagt
Eier	08.04.2026	Under befaring	Gjennomgått		Nei
Eiendomsverdi.no	08.04.2026	Adresse, gårdsnummer, bruksnummer, tomteareal.	Gjennomgått		Nei
Egenerklæring		Egenerklæringsskjema vedlegges av megler i salgsoppgaven	Ikke gjennomgått		Nei
Brukstillat./ferdigatt.			Ikke gjennomgått		Nei
Megler		Megler opplysninger	Ikke gjennomgått		Nei
Samsvarserklæring			Ikke gjennomgått		Nei
Tegninger			Ikke gjennomgått		Nei
Ordrebekreftelse	01.04.2026	Opplysninger på boligen	Ikke gjennomgått		Nei
Tidligere boligsalgsrapport	20.06.2024		Gjennomgått		Nei

Revisjoner

Versjon	Ny versjon	Kommentar
1	09.04.2026	

For gyldighet på rapporten se forside

Forutsetninger

Tilstandsrapportens avgrensninger

STRUKTUR OG REFERANSENIVA

- Rapporten baserer seg på krav i forskrift til avhendingslova (tryggere bolighandel). Rapportens struktur, metode og begrepsbruk følger i hovedsak Norsk Standard NS 3600:2018 (teknisk tilstandsanalyse ved omsetning av bolig), samt Takstbransjens retningslinjer for arealmåling når det gjelder fordeling mellom P-areal og S-areal.
- Bygningssakkyndig er ikke ansvarlig for tilbakeholdt eller uriktig informasjon, som har betydning for tilstandsvurderingen. Rapporten beskriver avvik, det vil si en tilstand som er dårligere enn referansenivået. Rapporten vil normalt ikke fremheve positive sider ved boligen ut over det som fremgår av tilstandsgradene.
- For anbefalte tiltak ved TG2 og TG3 må du vurdere om tiltakene er nødvendige og lønnsomme. Hva det vil koste å utbedre rom eller bygningsdeler vil avhenge av registrerte avvik og tiltak som kommer frem i rapporten. Anslaget er gitt på generelt grunnlag basert på prisintervaller. Anslaget må ikke forveksles med en konkret vurdering og tilbud fra en entreprenør eller håndverker. Utbedringskostnadene vil også avhenge av personlige preferanser og markedspris på materialer og tjenesteyter.
- Vurdering mot byggeregler
Den bygningssakkyndige vil vurdere boligen mot hvordan det var vanlig å bygge og regler som gjaldt på søknadstidspunktet. Noen rom og bygningsdeler slik som bad og vaskerom, og forhold som gjelder sikkerhet mot brann, rekkverk og trapper osv., vil den bygningssakkyndige vurdere mot dagens regelverk. Etter dagens regelverk vil disse kunne få en tilstandsgrad 2 eller 3 uten at det nødvendigvis er krav om at avviket må utbedres.

PRESISERINGER

Tilstandsrapporten gjelder hovedbygget. Tilleggsbygninger, som for eksempel garasje, gis kun en enkel beskrivelse.

Avvik er vurdert ut fra tekniske forskrifter på godkjenningstidspunktet for bygget. Noen bygningsdeler er vurdert etter gjeldende teknisk forskrift på befaringstidspunktet. Dette gjelder blant annet:

- våtrom (bad, vaskerom) og andre fuktutsatte rom
 - forhold knyttet til brann, rømming, sikkerhet, for eksempel rekkverkshøyder/åpninger, ulovlige bruksendringer, brannceller osv.
- For skjulte konstruksjoner, som vann og avløp uten dokumentasjon, er kvalitet og alder vurdert.
 - Fastmonterte installasjoner, for eksempel innfelt belysning og høyttalere, skal ikke demonteres for å sjekke dampspærren bak. Dette er av hensyn til bygningssakkyndiges kompetanse og risikoen for skade.
 - Kontroll av fukt i konstruksjonen ved hulltaking i bad og vaskerom (våtrom), rom under terreng (kjelleretasje, underetasje og sokkeletasje) eller andre bygningsdeler, skal skje etter eiers aksept. Hulltaking av våtrom og rom under terreng kan i visse tilfeller unnlates (ref. forskrift til avhendingslova).
 - Kontroll av romfunksjoner for P-ROM blir bare utført når det ikke

foreligger godkjente og byggemeldte tegninger, eller når tegninger ikke stemmer med dagens bruk.

- Bygningssakkyndig gir en forenklet vurdering av branntekniske forhold og elektriske installasjoner i boligen hvis det er mer enn fem år siden siste el-tilsyn. Ved behov for grundigere undersøkelser, kan bygningssakkyndig anbefale boligkjøper ta kontakt med offentlige myndigheter eller en kvalifisert elektrofaglig fagperson.

TILLEGGSSUNDERSØKELSER

Etter avtale med eier kan tilstandsanalysen utvides til også å omfatte tilleggsundersøkelser utover minimumskravet i forskriften.

BEFARINGEN

Rapporten gir en vurdering av byggverk og bygningsdeler som bygningssakkyndig har observert, og som fremkommer av forskrift til avhendingslova. Rapporten er likevel ingen garanti for at det ikke kan finnes skjulte feil, skader og mangler. NS 3600:2018 (teknisk tilstandsanalyse ved omsetning av bolig) har undersøkelsesnivå 1 til 3, hvor nivå 1 er det laveste og basert på visuell observasjon. Rapporten er basert på undersøkelsesnivå 1, med noen få unntak: våtrom og rom under terreng.

I praksis betyr dette at:

- befaringen skal begrenses til kun visuelle observasjoner på tilgjengelige flater uten fysiske inngrep (f.eks. riving).
- flater som er skjult av snø eller på annen måte ikke er tilgjengelig eller skjult, blir ikke kontrollert.
- det blir ikke utført funksjonsprøving av bygningsdeler, som isolasjon, piper, ventilasjon, elektrisk anlegg, osv.
- det gis ikke en vurdering av boligens tilbehør, hvite- og brunevarer og annet inventar. Dette gjelder også integrert tilbehør.
- inspisering av yttertak er basert på det som er synlig, normalt på innsiden fra loftet og utvendig fra stige/bakkenivå. I en del situasjoner er det ikke sikkerhetsmessig forsvarlig å undersøke taket fra utsiden, og da vil vurderingen være basert på alder og materialer.).
- stikkprøvetakninger er tilfeldig valgt og kan innebære kontroll under overflaten med spiss redskap eller lignende.

UTTRYKK OG DEFINISJONER

- Referansenivå: kravet til bygningsdelen eller rommet på byggetidspunktet.
- Tilstand: byggverkets eller bygningsdelens tekniske, funksjonelle eller estetiske status på et gitt tidspunkt.
- Symptom: forhold som gir indikasjon på hvilken tilstand et byggverk eller en bygningsdel befinner seg i. Benyttes ved beskrivelse av avvik og alder.
- Skadegjørere: i hovedsak råte, sopp og skadedyr.
- Fuktsøk: overflatesøk med egnet søkeutstyr som fuktindikator eller visuelle observasjoner.

Forutsetninger

- Fuktmåling: måling av fuktinnhold i materiale eller i bakenforliggende konstruksjon ved bruk av egnet måleutstyr, blant annet hammerelektrode og pigger.
- Hulltaking: boring av hull for inspeksjon og fuktmåling i risikoutsatte konstruksjoner, primært i tilstøtende vegger til bad, utforede kjellervegger og eventuelt i oppforede kjellergulv.
- Normal slitasje: forventet slitasje av materiale i overflaten som er basert på enkle visuelle observasjoner. Kan vurderes sammen med bygningsdelens alder.
- Forventet gjenværende brukstid: anslått tid et byggverk eller en del av et byggverk vil kunne tjene sitt formål (NS 3600:2018, termer og definisjoner punkt 3.9).

AREALBEREGNING FOR BOENHETER

- Areal fastsettes etter Forskrift til avhendingsloven og Norsk Standard 3940 Areal- og volum-beregninger av bygninger fra 2023.
- Areal oppgis i hele kvadratmeter i rapporten, og gjelder for det tidspunkt oppmålingen fant sted.
- Bruksareal (BRA) er det måleverdige arealet som er innenfor omsluttete vegger målt i gulvhøyde (bruttoareal minus arealet som opptas av yttervegger). I tillegg til gulvhøyde gjelder regler om fri bredde for at arealet skal være måleverdig, med betydning for BRA av for eksempel loft med skråtak. BRA består av internt bruksareal (BRA-i), eksternt bruksareal (BRA-e) og innglasset balkong mv (BRA-b). Terrasse- og balkongareal (TBA) opplyses der tilstandsrapporten skal benyttes i boligomsetningen og der det er aktuelt. I tillegg kan gulvareal (GUA) og areal med lav takhøyde (ALH) opplyses sammen med BRA der det er aktuelt og en del av oppdraget. Rom skal ha atkomst og gangbart gulv for å kunne regnes som BRA/måleverdig areal.
- Arealet måles og oppgis dersom arealet oppfylder krav til måleverdighet, slik som at arealet må ha minst en bredde på 0,6m og minst en høyde på 1,9 m osv. Et rom kan være i strid med teknisk forskrift og mangle godkjenning hos kommunen for den aktuelle bruken, uten at dette får betydning for om arealet måles og oppgis i tilstandsrapporten. Når arealet måles tas det ikke hensyn til om arealet er lovlig oppført eller om bruken er lovlig, bruksendringer, lysforhold eller andre sikkerhetsmangler.
- Eiendommens markedsverdi kan ikke baseres på en rent matematisk beregning i forhold til antall kvadratmeter opplyst i rapporten. Opplysninger om areal kan altså ikke alene benyttes for beregning av eiendommens verdi.
- Rom som ligger utenfor boenheter, men som eier har påvirket og/eller opplyst at tilhører boenheter, er oppmålt og inkludert i BRA-e. Det er ikke fremvist dokumentasjon på at rommet tilhører boenheter, med mindre dette er angitt særskilt. Rom utenfor boenheter kan omdisponeres av borettslaget/sameiet og dette kan påvirke boligens BRA. Vær oppmerksom på at NS 3940:2023 og eierseksjonsloven har ulik definisjon av fellesareal. Ved arealmåling gjelder NS 3940:2023 som definerer fellesareal slik: "Delen av bygning som brukes av to eller flere bruksenheter eller til bygningens forvaltning, drift eller vedlikehold.
- Se øvrig informasjon om areal i rapporten, Norsk Standard 3940 (2012 og 2023) og veiledningen til disse.

Verdi, takstingeniøren og takstforetaket behandler personopplysninger som takstingeniøren trenger for å kunne utarbeide rapporten. Personvernerklæring med informasjon om bruk av personopplysninger og dine rettigheter finner du her [Personvernerklæring - iVerdi](#)

Oppdraget ble rekvirert av eier via megler og gikk ut på å avholde en Tilstandsrapport Bolig. Rapporten skal reflektere de byggetekniske forhold på befaringstidspunktet som er særlig relevante ved eierskifte. Det er ikke utført byggetekniske vurderinger vedrørende tilstand for borettslagets/sameiets bygg- og fellesarealer. Rapporten begrenser seg til leiligheten, og det som normalt vil omfattes av eiers selvstendige vedlikeholdsansvar som seksjons- eller andelseier. Normalt utgjør dette alt innenfor leiligheten/seksjonens/andelens vegger. Tilstandsrapporten tar derfor ikke for seg bygningens fellesdeler som for eksempel tak, yttervegger, grunnmur, drenering, og felles tekniske installasjoner.

Badet blir vurdert ut i fra visuelle observasjoner. Det er viktig å merke seg levetid og risiko ved vannbruk direkte på overflater. Sluk kan i mange tilfeller være vanskelig å vurdere om det er tette overganger og bruk av membran. Hvis det ikke foreligger dokumentasjon eller opplysninger fra selger blir flislagte gulv og vegger vurdert ut i fra at det må antas at det er lagt membran. Det vil alltid fra takstmann anbefales løsninger som tilsier at vannbruk direkte på overflater reduseres. Erfaringer med bad som er bygget av ufaglærte er at levetiden ofte er vesentlig lavere enn normalt.

Dersom det i rapporten er oppgitt årstall for når enkelte bygningsdeler er fornyet, er årstall oppgitt av eier/rekvirent og/eller i tidligere takst (hvis ikke annet er oppgitt) og er ikke kontrollert av undertegnede. Oppgitte årstall må anses som omtrentlige.

Det er sendt ut en ordrebekreftelse i forkant av oppdraget. I denne bekreftelsen etterspørres dokumentasjon. All dokumentasjon som er fremvist til meg er listet opp under "dokumenter". Ingen andre dokumenter er fremvist meg i forbindelse med oppdraget.

Potensielle kjøpere anbefales å samarbeide med bygningskyndig før budgivning både med befaring og med tolkning og forståelse av dette dokument for å ivareta sin undersøkelsesplikt og sikre rett forståelse av kvaliteten på objektet.

PERSONVERN

EGENERKLÆRINGSSKJEMA

Til orientering vil dette skjema være en del av salgsoppgaven

Meglerfirma	
Notar Romerike	
Oppdragsnr.	
23-0044/26	
Selger 1 navn	
Natasha Victoria Møstad Galland	
Gateadresse	
Løvenstadtorget 17	
Poststed	Postnr
LØVENSTAD	2006
Er det dødsbo?	
<input checked="" type="checkbox"/> Nei <input type="checkbox"/> Ja	
Avdødes navn	
Er det salg ved fullmakt?	
<input checked="" type="checkbox"/> Nei <input type="checkbox"/> Ja	
Hjemmelshavers navn	
Har du kjennskap til eiendommen?	
<input type="checkbox"/> Nei <input checked="" type="checkbox"/> Ja	
Når kjøpte du boligen?	
År	2024
Hvor lenge har du eid boligen?	
Antall år	1
Antall måneder	3
Har du bodd i boligen siste 12 måneder?	
<input type="checkbox"/> Nei <input checked="" type="checkbox"/> Ja	
I hvilket forsikringsselskap har du tegnet villa/husforsikring?	
Forsikringsselskap	
Polise/avtalenr.	

Spørsmål for alle typer eiendommer

1 Kjenner du til om det er/har vært feil tilknyttet våtrommene, f.eks. sprekker, lekkasje, råte, lukt eller soppskader?

Nei Ja

Beskrivelse

Rift i gulvbelegg på badet

Initialer selger: NVMG

1

Document reference: 23-0044/26

- 2 Kjenner du til om det er utført arbeid på bad/våtrom?
- Svar
- Beskrivelse
- Arbeid utført av
- 2.1 Ble tettesjikt/membran/sluk oppgradert/fornytt?
- Nei Ja
- 2.2 Er arbeidet byggemeldt?
- Nei Ja
- 3 Kjenner du til om det er/har vært tilbakeslag av avløpsvann i sluk eller lignende?
- Nei Ja
- 4 Kjenner du til feil eller om har vært utført arbeid/kontroll på vann/avløp?
- Svar
- 5 Kjenner du til om det er/har vært problemer med drenering, fuktinnslag, øvrig fukt eller fuktmerker i underetasje/kjeller?
- Nei Ja
- 6 Kjenner du til om det er/har vært utettheter i terrasse/garasje/tak/fasade?
- Nei Ja
- 7 Kjenner du til om det er/har vært problemer med ildsted/skorstein/pipe f.eks. dårlig trekk, sprekker, pålegg, fyringsforbud eller lignende?
- Nei Ja
- 8 Kjenner du til om det er/har vært f.eks. sprekker i mur, skjeve gulv eller lignende?
- Nei Ja
- 9 Kjenner du til om det er/har vært sopp/råteskader/insekter/skadedyr på eiendommen som rotter, mus, maur eller lignende?
- Nei Ja
- 10 Kjenner du til om det er/har vært skjeggkre i boligen?
- Nei Ja
- Beskrivelse
- 11 Kjenner du til om det er/har vært utført arbeid på el-anlegget eller andre installasjoner (f.eks. oljetank, sentralfyr, ventilasjon)?
- Svar
- 12 Kjenner du til om det er utført kontroll av el-anlegget og/eller andre installasjoner (f.eks. oljetank, sentralfyr, ventilasjon)?
- Nei Ja
- 13 Har du ladeanlegg/ladeboks for elbil i dag?
- Nei Ja
- 14 Kjenner du til om ufaglærte har utført arbeid som normalt bør utføres av faglærte, utover det som er nevnt tidligere (f.eks. drenering, murerarbeid, tømrerarbeid etc)?
- Nei Ja
- 15 Er det nedgravd oljetank på eiendommen?
- Nei Ja
- 16 Kjenner du til om det har vært utført arbeid på terrasse/garasje/tak/fasade?
- Svar
- 17 Selges eiendommen med utleiedel, leilighet, hybel eller tilsvarende?
- Nei Ja

- 18 Kjenner du til om det er innredet/bruksendret/bygget ut i kjeller eller loft eller andre deler av boligen?
 Nei Ja
- 19 Kjenner du til forslag eller vedtatte reguleringsplaner, andre planer, nabovarsel eller offentlige vedtak som kan medføre endringer i bruken av eiendommen eller av dens omgivelser?
 Nei Ja
- 20 Kjenner du til om det foreligger påbud/heftelser/krav/manglende tillatelser vedrørende eiendommen?
 Nei Ja
- 21 Er det foretatt radonmåling?
 Nei Ja
- 22 Kjenner du til manglende brukstillatelse eller ferdigattest?
 Nei Ja
- 23 Kjenner du til om det foreligger skaderapporter/ tilstandsvurderinger eller utførte målinger?
 Nei Ja
- 24 Er det andre forhold av betydning ved eiendommen som kan være relevant for kjøper å vite om (f.eks. rasfare, tinglyste forhold eller private avtaler)?
 Nei Ja

Spørsmål for bolig i sameie/borettslag/boligaksjeselskap:

- 25 Kjenner du til om sameiet/laget/selskapet er involvert i tvister av noe slag?
 Nei Ja
- 26 Kjenner du til vedtak/forslag til vedtak om forhold vedr. eiendommen som kan medføre økte felleskostnader/økt fellesgjeld?
 Nei Ja
- 27 Kjenner du til om det er/har vært sopp/råteskader/insekter/skadedyr i sameiet/laget/selskapet (fellesareal eller i andre boliger) som rotter, mus, maur eller lignende?
 Nei Ja
- 28 Kjenner du til om det er/har vært skjeggkre i sameiet/laget/selskapet (fellesareal eller i andre boliger)?
 Nei Ja

Tilleggskommentar

Jeg bekrefter at opplysningene er gitt etter beste skjønn. Jeg er kjent med at dersom jeg har gitt ufullstendige, uriktige eller misvisende opplysninger om eiendommen, vil forsikringssselskapet kunne søke hel eller delvis regress for sine utbetalinger eller redusere sitt ansvar helt eller delvis, jfr. vilkår for boligselgerforsikring punkt 7.1 og forsikringsavtaleloven kapittel 4.

Jeg er orientert om mitt mulige ansvar som selger etter avhendingsloven, eventuelt etter kjøpsloven (aksjeboliger), og om forsikringsgiver sitt boligselgerforsikringstilbud.

Jeg er klar over at avtale om forsikring er bindende. Jeg er også klar over at premietilbudet først kan påberopes når boligen er solgt (budaksept). Premietilbudet som er gitt av megler er bindende for forsikringsgiver i 6 – seks – måneder fra oppdragsinngåelse med megler.

Etter dette vil premien og forsikringsvilkårene kunne justeres. Når premietilbudet ikke lenger er bindende for forsikringssselskapet må egenerklæringsskjemaet signeres på nytt og eventuelle endringer påføres. Det vil da være forsikringspremien og forsikringsvilkårene på ny signeringsdato som legges til grunn.

Det kan ikke tegnes boligselgerforsikring ved følgende salg:

- mellom ektefeller eller slektninger i rett oppstigende eller nedstigenede linje, søsken, eller
- mellom personer som bor eller har bodd på boligeiendommen og/eller
- når salget skjer som ledd i sikredes næringsvirksomhet/er en næringseiendom
- etter at boligeiendommen er lagt ut for salg.
- ved salg av helårs- og fritidsbolig er det krav til at det foreligger tilstandsrapport i henhold til Forskrift til avhendingslova (tryggere bolighandel).

Forsikringssselskapet kan ved skriftlig samtykke akseptere tegning av forsikring også i ovennevnte tilfeller.

Dersom forsikringssselskapet ikke har gitt skriftlig samtykke, kan erstatningen bortfalle.

Ved oppgjørsoppdrag trer forsikringen i kraft når kontrakten er signert av begge parter, begrenset til siste 12 måneder før overtakelse.

Forøvrig oppfordrer selger potensielle kjøpere til å undersøke eiendommen grundig, jf avhendingsloven § 3-10 og kjøpsloven § 20 (aksjeboliger).

Gyldig forsikring forutsetter at det for helårs- og fritidsbolig foreligger tilstandsrapport som er i henhold til Forskrift til avhendingslova (tryggere bolighandel).

Jeg ønsker boligselgerforsikring, og bekrefter å ha mottatt og lest forsikringsvilkårene og informasjonsbrosjyre til selger i forbindelse med kjøp av boligselgerforsikring. Forsikringen trer i kraft på det tidspunkt det foreligger en budaksept mellom partene, begrenset til tolv måneder før overtagelse. Ved oppgjørsoppdrag trer forsikringen i kraft når kontrakten er signert av begge parter, begrenset til siste 12 måneder før overtakelse. Jeg bekrefter med dette at eiendommen ikke er en næringseiendom, at den ikke selges som ledd i næringsvirksomhet eller mellom ektefeller eller slektninger i rett oppstigende eller nedstigenede linje, søsken, eller mellom personer som bor eller har bodd på boligeiendommen. Gyldig forsikring forutsetter at det for helårs- og fritidsbolig foreligger tilstandsrapport som er i henhold til Forskrift til avhendingslova (tryggere bolighandel). Forsikringen er ugyldig dersom den tegnes i strid med forsikringsvilkårene. Jeg er innforstått med at eiendomsmeglere ikke har fullmakt til å gjøre unntak fra ovennevnte begrensninger. Jeg er oppmerksom på at 8% av total forsikringspremie er honorar til Söderberg & Partners.

Jeg ønsker ikke boligselgerforsikring, men megler har tilbudt meg å kjøpe slik forsikring.

Jeg kan ikke kjøpe boligselgerforsikring ihht vilkår.

NAME OF SIGNER	IDENTIFIER	TIME	ELECTRONIC ID
Natasha Victoria Galland	fa0f59b62b94da22735e3 5ac3525dc2f51668597	23.03.2026 23:13:43 UTC	Signer authenticated by One time code

Document reference: 23-0044/26

- This is a PDF document digitally signed by IN Groupe's E-Signing service.
- The document's integrity is protected by signing and sealing the contents with a certificate issued to IN Groupe by a third party. Validating the signature confirms that the contents have not been modified since the time of signing.
- For more information about document formats, see <https://doc.ingroupe.com/developer>

Nabolagsprofil

Løvenstadtorget 17 - Nabolaget Løvenstadtorget - vurdert av 18 lokalkjente

Nabolaget spesielt anbefalt for

- Enslige
- Familier med barn
- Etablerere

Offentlig transport

🚏 Løvenstad senter Linje 310	2 min 🚶 0.1 km
🚏 Strømmen stasjon Linje L1	23 min 🚶 1.9 km
🚏 Oslo S Totalt 24 ulike linjer	20 min 🚶 18.7 km
✈️ Oslo Gardermoen	32 min 🚶

Skoler

Løvenstad skole (1-7 kl.) 272 elever, 14 klasser	6 min 🚶 0.4 km
Rud skole (1-7 kl.) 292 elever, 18 klasser	23 min 🚶 2 km
Blystadlia skole (1-7 kl.) 175 elever, 9 klasser	6 min 🚶 2.7 km
Sandbekken ungdomsskole (8-10 kl.) 320 elever, 15 klasser	11 min 🚶 0.9 km
Strømmen videregående skole 515 elever, 45 klasser	5 min 🚶 2.9 km
Lørenskog videregående skole 850 elever, 39 klasser	6 min 🚶 3.2 km

Ladepunkt for el-bil

🚗 Løvenstad helsetun	6 min 🚶
🚗 Sandbekken utfartsparkering	14 min 🚶

Opplevd trygghet

Veldig trygt 75/100

Kvalitet på skolene

Bra 72/100

Naboskapet

Godt vennskap 67/100

Aldersfordeling

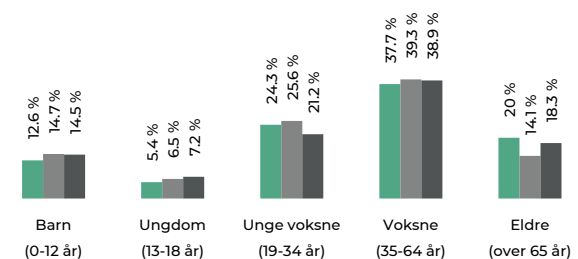

Område	Personer	Husholdninger
Løvenstadtorget	724	398
Oslo og omegn	999 185	490 708
Norge	5 425 412	2 654 586

Barnehager

Løvenstad barnehage (1-6 år) 66 barn	6 min 🚶 0.5 km
Løvlia barnehage (0-5 år) 63 barn	6 min 🚶 0.5 km
Bårli skogen barnehage (0-5 år) 84 barn	10 min 🚶 0.8 km

Dagligvare

Coop Extra Løvenstad Post i butikk, PostNord	0 min 🚶 0 km
Coop Extra Kurlandsåsen Post i butikk	8 min 🚶 0.7 km



Innholdet i nabolagsprofilen er hentet fra ulike datakilder, og feil eller mangler kan forekomme. Vurderinger og sitater er innhentet på web og gir uttrykk for hvordan naboene vurderer nabolaget. FINN.no AS kan ikke holdes ansvarlig for feil/mangler i profilen. Copyright © Finn.no AS 2026

Primære transportmidler

1. Buss
2. Egen bil
3. Gående

Turmulighetene

Nærhet til skog og mark 95/100

Kollektivtilbud

Veldig bra 83/100

Trygghet der barna ferdes

Trygge 81/100

Sport

⚽ Løkkeveien ballfelt	3 min	🚶
Ballspill	0.2 km	
⚽ Løvenstad skole	5 min	🚶
Aktivitetshall, ballspill	0.4 km	
🏊 Fresh Fitness Strømmen	17 min	🚶
🏊 CrossFit Lillestrøm	5 min	🚶

Boligmasse

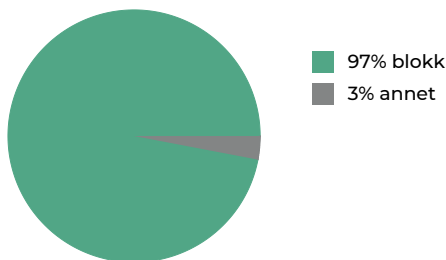

Varer/Tjenester

📍 Strømmen Storsenter	19 min	🚶
📍 Boots apotek Strømmen	19 min	🚶

Aldersfordeling barn (0-18 år)

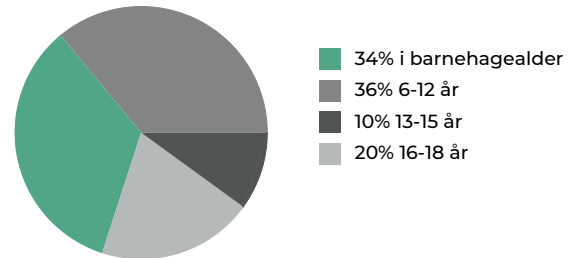

Familiesammensetning

Par m. barn



Par u. barn



Enslig m. barn



Enslig u. barn



Flerfamilier



0%

61%

- 📍 Løvenstadtorget
- 📍 Oslo og omegn
- 📍 Norge

Sivilstand

		Norge
Gift	22%	33%
Ikke gift	54%	54%
Separert	17%	9%
Enke/Enkemann	7%	4%

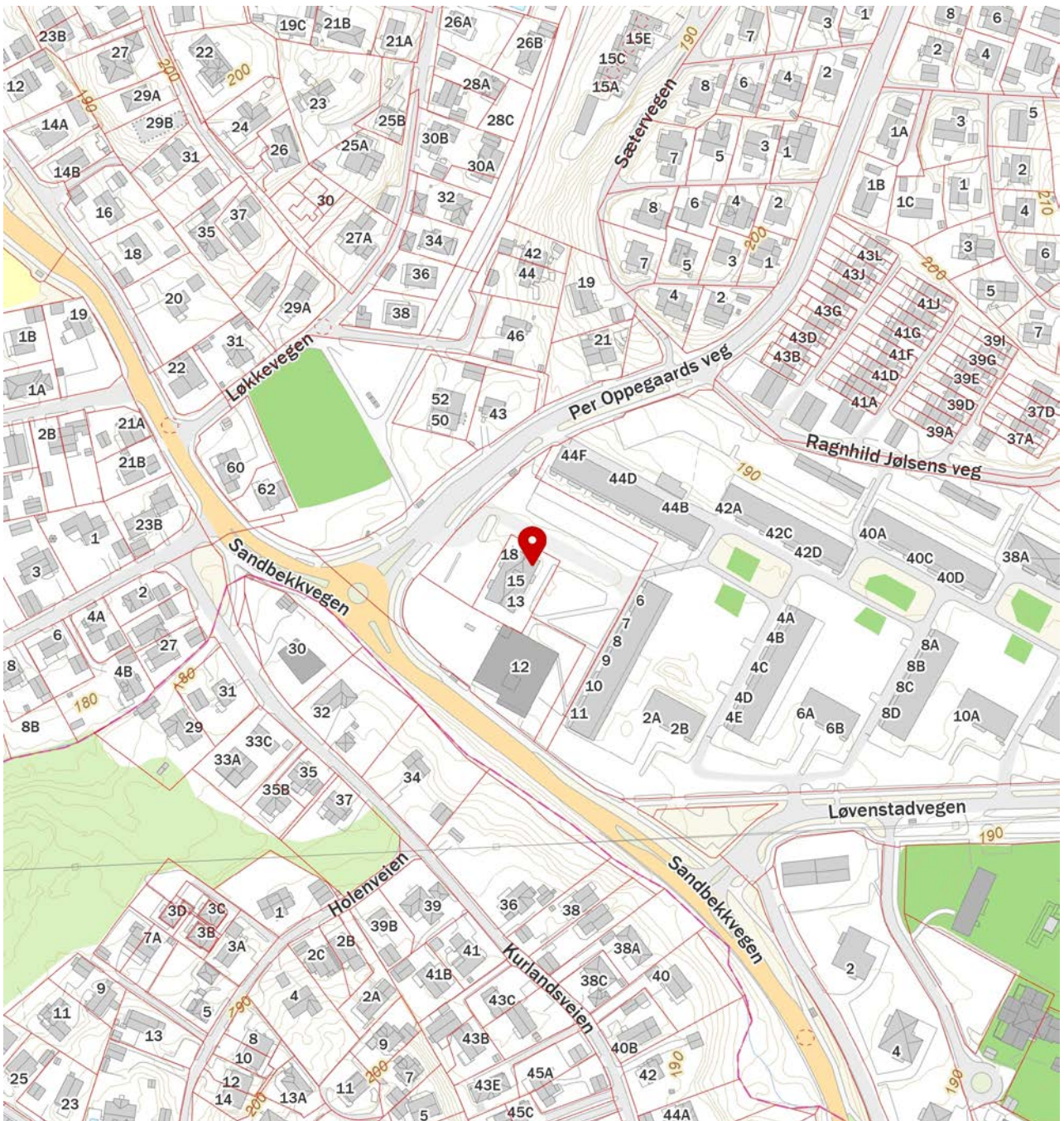
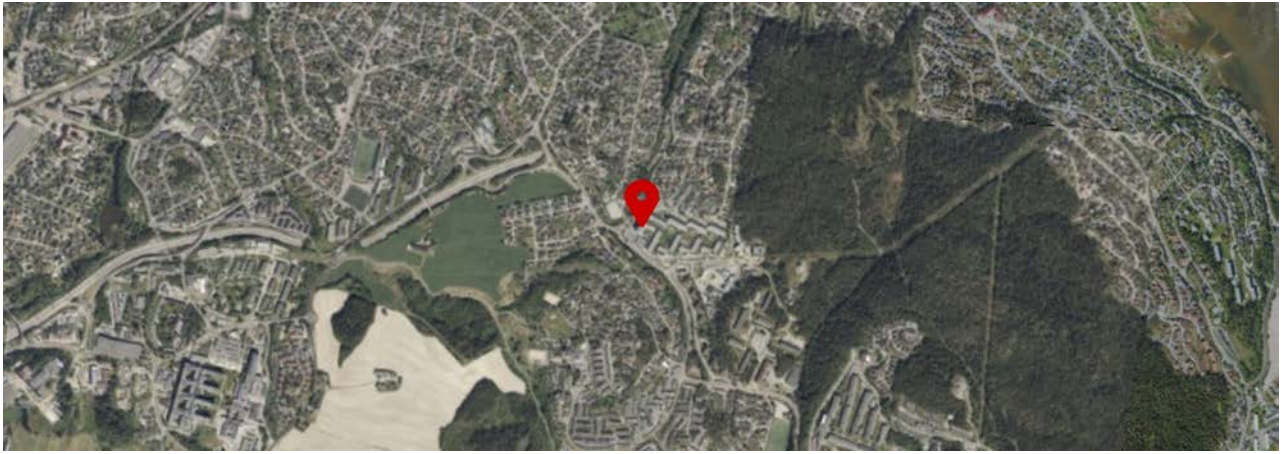

Innholdet i nabolagsprofilen er hentet fra ulike datakilder, og feil eller mangler kan forekomme. Vurderinger og sitater er innhentet på web og gir uttrykk for hvordan naboene vurderer nabolaget. FINN.no AS kan ikke holdes ansvarlig for feil/mangler i profilen. Copyright © Finn.no AS 2026



Adresse

Løvenstadtorget 17, 2006 LØVENSTAD

Dato for energimerking

02.03.2026

Merkenummer

Energiattest-2026-264912

Bygningskategori

Boligblokker

Bygningsnummer

150451663

Gårdsnummer

106

Bruksnummer

205

Seksjonsnummer

—

Bruksenhetsnummer

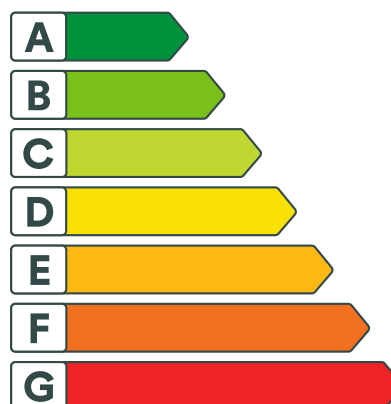
H0406

Energikarakteren

Energikarakteren angir hvor energieffektiv boligen er, inkludert oppvarmingsanlegget. Energikarakteren er beregnet ut fra den typiske energibruken for boligtypen. Beregningene er gjort ut fra normal bruk ved et gjennomsnittlig klima. Det er boligens energimessige standard og ikke bruken som bestemmer energikarakteren. Boligdata i denne attesten er beregnet ut fra opplysninger som er gitt av boligeier. Der opplysninger ikke er oppgitt, brukes typiske standardverdier for den aktuelle bygningstypen.



Boliginformasjon

Byggeår

1963

Bygningstype

Leilighet

Bruksareal

3 533,0 m²

Oppvarmet bruksareal

3 533,0 m²

Oppvarmet etasje

-

Bygningsmateriale

-

Oppvarming

-

Ventilasjon

-



Energi

Beregnet vektet levert energi i normert klima er et nøkkeltall for å vurdere en bygnings energieffektivitet, der ulike energibærere (strøm, fjernvarme, varmepumpe) vekter ulikt.

Beregnet vektet levert energi i normert klima

Pr. KVM pr. år

124,61 kWh/m²
Beregnet levert energi i lokalt klima

Pr. KVM pr. år

248,46 kWh/m²

Totalt levert pr. år

877 817 kWh



Løvenstadtorget 17, 2006 LØVENSTAD



Tiltak

Ingen tiltak oppført

Begrunnelse: Borettslaget har gjennomført energikartlegging. Det henvises til kartleggingsrapport for anbefalte tiltak



Om grunnlaget for energimerket

Enova er ansvarlig for energimerkeordningen. Energimerket beregnes på grunnlag av oppgitte opplysninger om boligen. For informasjon som ikke er oppgitt, brukes typiske standardverdier for den aktuelle bygningstypen fra tidsperioden den ble bygd i. Beregningsmetodene for energikarakteren baserer seg på NS 3031.

<https://www.enova.no/energimerking>



Spørsmål om energiattesten

Spørsmål om energiattesten, energimerkeordningen eller gjennomføring av energieffektivisering og tilskuddsordninger kan rettes til Enova Svarer.

For ytterligere råd og veiledning om effektiv energibruk se våre nettsider.

<https://www.enova.no>

Attesten gjelder for følgende enheter (40)

Adresse	Bygningsnummer	Bruksenhetsnummer	Seksjonsnummer	Festenummer	Andelsnummer
Løvenstadtorget 17	150451663	H0201	0	0	279
Løvenstadtorget 17	150451663	H0202	0	0	281
Løvenstadtorget 17	150451663	H0203	0	0	283
Løvenstadtorget 17	150451663	H0204	0	0	285
Løvenstadtorget 17	150451663	H0205	0	0	284
Løvenstadtorget 17	150451663	H0206	0	0	282
Løvenstadtorget 17	150451663	H0207	0	0	280
Løvenstadtorget 17	150451663	H0208	0	0	278
Løvenstadtorget 17	150451663	H0301	0	0	287
Løvenstadtorget 17	150451663	H0302	0	0	289
Løvenstadtorget 17	150451663	H0303	0	0	291
Løvenstadtorget 17	150451663	H0304	0	0	293
Løvenstadtorget 17	150451663	H0305	0	0	292
Løvenstadtorget 17	150451663	H0306	0	0	290
Løvenstadtorget 17	150451663	H0307	0	0	288
Løvenstadtorget 17	150451663	H0308	0	0	286
Løvenstadtorget 17	150451663	H0401	0	0	295
Løvenstadtorget 17	150451663	H0402	0	0	297
Løvenstadtorget 17	150451663	H0403	0	0	299

Adresse	Bygningsnummer	Bruksenhetsnummer	Seksjonsnummer	Festenummer	Andelsnummer
Løvenstadorget 17	150451663	H0404	0	0	301
Løvenstadorget 17	150451663	H0405	0	0	300
Løvenstadorget 17	150451663	H0406	0	0	298
Løvenstadorget 17	150451663	H0407	0	0	296
Løvenstadorget 17	150451663	H0408	0	0	294
Løvenstadorget 17	150451663	H0501	0	0	303
Løvenstadorget 17	150451663	H0502	0	0	305
Løvenstadorget 17	150451663	H0503	0	0	307
Løvenstadorget 17	150451663	H0504	0	0	309
Løvenstadorget 17	150451663	H0505	0	0	308
Løvenstadorget 17	150451663	H0506	0	0	306
Løvenstadorget 17	150451663	H0507	0	0	304
Løvenstadorget 17	150451663	H0508	0	0	302
Løvenstadorget 17	150451663	H0601	0	0	311
Løvenstadorget 17	150451663	H0602	0	0	313
Løvenstadorget 17	150451663	H0603	0	0	315
Løvenstadorget 17	150451663	H0604	0	0	317
Løvenstadorget 17	150451663	H0605	0	0	316
Løvenstadorget 17	150451663	H0606	0	0	314
Løvenstadorget 17	150451663	H0607	0	0	312
Løvenstadorget 17	150451663	H0608	0	0	433

Bygningsdata

Enhet	Inngangsverdi
Bygningskategori	Boligblokk
Bygningskategori-Id (NVE-Id)	
Bygningstype	Lelighet
Byggeår	1963
Byggstandard	
Byggtype	Eksisterende bygg
TEK standard	Energiregler 1997
Beregningsprogram	
Navn programvare	SIMIEN
Versjon	8.034
Produsent / leverandør	SIMIEN AS
Beskrivelse: Månedsberegning / timesberegning / dynamisk	Dynamisk simulering ihht NS3031:2025
Energirådgiver	
Firma	Energiconsult
Klimainformasjon	
KlimastasjonKilde	CERRA (1991-2020)
Dato for beregning	
Klimastasjon	Rælingen
Korreksjonsfaktor	1.28
Årsmiddeltemperatur	5.20 °C
Henvisning til dokumentasjon for inndata eller begrunnelse for avvik fra normative tillegg til NS 3031 eller andre forhold vedr. beregningene	
Beregningsdato	
Dato	02.03.2026
Beskrivelse	

Bygningskategori i henhold til tabell T.1 i NS3031:2025

Størrelser	Inndata
Areal yttervegger	1 676,40 m ²
Areal tak	353,00 m ²
Areal gulv	0,00 m ²
Areal vinduer, dører og glassfelt	729,60 m ²
Oppvarmet BRA	3 533,00 m ²
Oppvarmet luftvolum	8 832,00 m ³
U-verdi for yttervegger	0,29 W/(m ² ·K)
U-verdi for tak	0,35 W/(m ² ·K)
U-verdi for gulv	0,00 W/(m ² ·K)
U-verdi for vinduer, dører og glassfelt	2,08 W/(m ² ·K)
Arealandel for vinduer, dører og glassfelt	20,65 %
Normalisert kuldebroverdi	0,13 W/(m ² ·K)
Normalisert varmekapasitet	21,4 Wh/(m ² ·K)
Lekkasjetall	5,00 h ⁻¹
Lekkasjetall dato	—
Total solfaktor for vindu og solskjerming	0,75
Gjennomsnittlig karmfaktor	0,20
Estimert gjennomsnittlig temperaturvirkningsgrad for varmegjenvinner i oppvarmingssesongen	0 %
Gjennomsnittlig spesifikk vifteeffekt (SFP) i spesifisert driftstid for ventilasjonsanlegget	4,30 kW/(m ³ /s)
Gjennomsnittlig spesifikk ventilasjonsluftmengde i spesifisert driftstid	1,64 m ³ /(m ² ·h)
Spesifikk ventilasjonsluftmengde utenfor spesifisert driftstid	0,00 m ³ /(m ² ·h)
VentilasjonsType	DCV
Årlig spesifikt energibehov for belysning i driftstiden	11,40 kWh/(m ² ·år)
Årlig spesifikt varmetilskudd fra belysning i driftstiden	11,40 kWh/(m ² ·år)
Belysningstype	Konstant
Årlig spesifikt energibehov for utstyr i driftstiden	17,55 kWh/(m ² ·år)
Årlig spesifikt varmetilskudd fra utstyr i driftstiden	10,53 kWh/(m ² ·år)
Årlig spesifikt varmetilskudd fra personer i driftstiden	13,14 kWh/(m ² ·år)

Resulterende gjenvinningsgrad av varmtvann fra gråvann	0 %
Andel av energibehov til teknisk utstyr som varmtvannstilkoblede hvitevarer kan dekke	0,0 %

Distribusjonssystemer i henhold til tabell T.2 i NS3031:2025

Størrelser	Inndata
Romoppvarming	
Lineær U-verdi for distribusjonssystem	0,40 W/(m·K)
Løpemetere distribusjonsrør per BRA	0,20 m/m ²
Spesifikk pumpeeffekt	0,60 kW/(l·s)
Detaljert analyse distribusjon	Nei
Detaljert analyse pumpeeffekt	Nei
Ventilasjonsvarme	
Lineær U-verdi for distribusjonssystem	0,00 W/(m·K)
Løpemetere distribusjonsrør per BRA	0,00 m/m ²
Spesifikk pumpeeffekt	0,00 kW/(l·s)
Detaljert analyse distribusjon	Nei
Detaljert analyse pumpeeffekt	Nei
Sirkulasjon varmtvann	
Lineær U-verdi for sirkulasjonssystem	0,40 W/(m·K)
Løpemetere distribusjonsrør per BRA	0,06 m/m ²
Spesifikk pumpeeffekt	0,20 kW/(l·s)
Detaljert analyse distribusjon	Nei
Detaljert analyse pumpeeffekt	Nei
Romkjøling	
Lineær U-verdi for distribusjonssystem	0,00 W/(m·K)
Løpemetere distribusjonsrør per BRA	0,00 m/m ²
Spesifikk pumpeeffekt	0,00 kW/(l·s)
Detaljert analyse distribusjon	Nei
Detaljert analyse pumpeeffekt	Nei
Ventilasjonskjøling	
Lineær U-verdi for distribusjonssystem	0,00 W/(m·K)
Løpemetere distribusjonsrør per BRA	0,00 m/m ²
Spesifikk pumpeeffekt	0,00 kW/(l·s)

Detaljert analyse distribusjon	Nei
Detaljert analyse pumpeeffekt	Nei

Varmesystemer i henhold til tabell T.2 i NS3031:2025

Type	Virkningsgrad Varmefaktor	Energidekningsgrad
Sentral varmekilde - Fjernvarme	0,95	100,00
		Inndata
Installert effekt		127,37
Ekvivalent settpunkttemperatur i drift		21,00
Ekvivalent settpunkttemperatur utenfor drift		21,00

Elektrisitet i henhold til tabell T.2 i NS3031:2025

Størrelser	Inndata
Årsvirkningsgrad for solkraftsystem	0,00 %
Installert effekt på solkraftanlegg (Ppeak)	0,00 kW
Energidekning av el-spesifikt energibehov fra solkraft	0,00 %
Energidekning av el-spesifikt energibehov fra vindkraft	0,00 %
Årsgjennomsnittlig virkningsgrad for elektrisitetsproduksjon for kogenerering	0,00
Energidekningsgrad av el-spesifikt energibehov fra kogenerering	0,00 %

Vektingsfaktorer energibærere i henhold til tabell T.2 i NS3031:2025

Type	Primær energifaktor	Co2 faktor	Energikostnad	Annen vektning
Leveret elektrisitet	1,00	130,00	1,50	1,00
Eksportert elektrisitet	0,00	65,00	1,00	0,00
Fossil olje	1,00	0,00	0,00	1,00
Fossil gass	1,00	0,00	0,00	1,00
Fossilt fastbrensel	1,00	0,00	0,00	1,00
Bio olje	0,45	0,00	0,00	0,45
Bio gass	0,45	0,00	0,00	0,45
Bio fastbrensel	0,45	0,00	0,00	0,45
Fjernvarme	0,45	85,00	0,70	0,45
Fjernkjøling	0,45	0,00	0,00	0,45
Annen	1,00	0,00	0,00	1,00

Varmetapsbudsjett i henhold til tabell 3 i NS3031:2025

	Varmetapspost	Varmetapstall
1	Vegger	0,14 W/(m ² ·K)
2	Tak	0,03 W/(m ² ·K)
3	Gulv	0,00 W/(m ² ·K)
4	Vinduer og dører	0,43 W/(m ² ·K)
5	Kuldebroer	0,13 W/(m ² ·K)
	Varmetapstall, transmisjon, sum 1–5	0,73 W/(m²·K)
6	Infiltrasjon	0,34 W/(m ² ·K)
	Varmetapstall, klimaskjerm, sum 1–6	1,07 W/(m²·K)
7	Ventilasjon	3,02 W/(m ² ·K)
	Varmetapstall, totalt, sum 1–7	4,09 W/(m²·K)

Energiflyt i henhold til tabell 11 i NS3031:2025

Energipost	Netto energibehov (beregningsspunkt A)	Distribusjons og akkumuleringstap	Brutto energiebehov (beregningsspunkt B)	SPF	Tilført energi (beregningsspunkt C)
	kWh/(m ² ·år]	kWh/(m ²)	kWh/(m ² ·år)		kWh/(m ² ·år)
Romoppvarming	133,19	16,89	150,08	0,95	158,04
Ventilasjonsvarme	0	0	0	0,0	0
Varmtvann	25	12	37	0,9	39
Romkjøling	0	0	0	0,0	0
Ventilasjonskjøling	0	0	0	0,0	0
Vifter	17	0	17	1,0	17
Pumper	5	0	5	1,0	5
Belysning	11	0	11	1,0	11
Teknisk utstyr	18	0	18	1,0	18
Totalt	210	29	239	-	248

Levert og eksportert energi henhold til tabell 12.A i NS3031:2025

	Energikilde	Levert og eksportert energi	Spesifikk levert og eksportert energi
		kWh/år	kWh/(m ² ·år))
Levert energi	Levert elektrisitet	182 156	52
	Levert fossil olje	0	0
	Levert fossil gass	0	0
	Levert fossil fast brensel	0	0
	Levert biolje	0	0
	Levert biogass	0	0
	Levert bio fast brensel	0	0
	Totalt levert brensel	0	0
	Levert fjernvarme	695 661	197
	Levert fjernkjøling	0	0
	Andre levert energibærere	0	0
	Totalt levert energi	877 817	248
Eksportert energi	Egenprodusert Elektrisitet Til Eksport	0	0
Levert energi	Totalt netto levert energi	877 817	248

Elektrisk energibudsjett energi henhold til tabell 12.B i NS3031:2025

Elektrisitetposter	kWh/år	kWh/(m ² ·år)
El-spesifikke energiposter	182 156	52
Tilført elektrisitet oppvarmingssystem	0	0
Tilført elektrisitet varmtvannssystem	0	0
Tilført elektrisitet kjølesystem	0	0
Egenprodusert elektrisitet til egenbruk	0	0
Leverte elektrisitet	182 156	52
Egenprodusert elektrisitet til eksport	0	0
Netto levert elektrisitet	182 156	52

Vektet levert energi / primærenergi for bygningen henhold til tabell 16 i NS3031:2025

Energikilde	Levert- og eksportert energi	Vektingsfaktor/primærenergi-faktor	Vektet levert energi / primærenergi
	kWh/(m ² ·år)		kWh/(m ² ·år)
Levert elektrisitet	51,56	1,00	51,56
Levert fosils olje	0,00	1,00	0,00
Levert fosil gass	0,00	1,00	0,00
Levert fosilt fast brensel	0,00	1,00	0,00
Levert bioolje	0,00	0,45	0,00
Levert biogass	0,00	0,45	0,00
Levert fast biobrensel	0,00	0,45	0,00
Levert Totalt brensel	0,00	1,00	0,00
Levert fjernvarme	162,33	0,45	73,05
Levert fjernkjøling	0,00	0,45	0,00
Andre leverte energibærere	0,00	1,00	0,00
El-produksjon til eksport (til fradrag)	0,00	0,00	0,00

Totalt resultat

Størrelser	Verdi
Sum klimakorrigert spesifikk vektet levert energi	124,61 kWh/(m ² ·år)
Totalt klimakorrigert levert energi	440 241,31 kWh

Ingen målt energibruk rapportert



OVERSIKT OVER LØSØRE OG TILBEHØR TIL EIENDOMMEN

Oversikten er utarbeidet av Norges Eiendomsmeglerforbund, Eiendom Norge og Advokatforeningens Eiendomsmeglingsgruppe, og er gjeldende fra 1. januar 2020.

Generelt

Lov om avhending av fast eiendom (avhendingslova/avhl.) av 3. juli 1992 regulerer kjøper og selgers rettigheter og plikter ved overdragelse av fast eiendom og andeler i borettslag.

I henhold til avhl. § 3-4 skal eiendommen, når annet ikke er avtalt, overdras med innredninger og utstyr som etter lov, forskrift eller annet offentlig vedtak skal følge med. Det samme gjelder varig innredning og utstyr som enten er fastmontert eller er særskilt tilpasset bygningen, jf. avhl. § 3-5. Loven inneholder ingen detaljert oversikt over hva som omfattes av «innredning og utstyr», og over hva som skal regnes som «fastmontert eller særskilt tilpasset».

Partene kan fritt avtale hva som skal følge med eiendommen ved salg. Bransjens liste over løsøre og tilbehør som skal følge med eiendommen, er en del av avtalen mellom kjøper og selger dersom ikke annet er opplyst i salgsoppgaven, kjøper har tatt forbehold i bud eller avtale på annen måte er inngått. Der intet annet er avtalt, vil løsøre og tilbehør medfølge slik dette fremkommer av avhl. § 3-4 og § 3-5 og denne oversikt.

Produkter og installasjoner som medfølger overdras uten noen form for garantier, utover eventuell gjenværende leverandørgaranti.

Dersom det er noe i nedenstående liste som ikke finnes på eiendommen, vil det heller ikke medfølge.

- 1. HVITEVARER** medfølger der dette er spesielt angitt i salgsoppgaven.
- 2. HELDEKKENDE TEPPER** følger med uansett festemåte.
- 3. VARMEKILDER**, slik som ovner, kaminer, peiser, varmpumper og panelovner, følger med uansett festemåte. Frittstående biopeiser/varmeovner og terrassevarmere medfølger ikke. Det følger ikke med varmekilder i rom som ikke har vegg- eller fastmonterte varmekilder på visning.
- 4. TV, RADIO OG MUSIKKANLEGG.** TV-antenner og fellesanlegg for TV, herunder parabolantenne, og tuner/dekoder/tv-boks medfølger der dette eies av selger. Veggmontert TV/flatskjerm med tilhørende festeordning samt musikkanlegg følger ikke med (se også punkt 12).
- 5. BADEROMSINNREDNING/UTSTYR.** Badekar, dusjkabinett, dusjvegger, alle fastmonterte speil og hyller, fastmonterte glass- og håndkleholdere, herunder håndklevarmere samt baderomsinnredning, medfølger.
- 6. GARDEROBESKAP** medfølger, selv om disse er løse. Fastmonterte garderobehyller og knagger medfølger. Innredning i garderobeskap, for eksempel løse eller fastmonterte trådkurver, hyller, stenger og lignende, medfølger.

7. KJØKKENINNREDNING medfølger, herunder også åpne, fastmonterte hyller og løs eller fastmontert kjøkkenøy.

8. MARKISER, PERSIENNER og annen type innvendig og utvendig solskjerming, gardinoppheng, lamellgardiner og liftgardiner medfølger.

9. AVTREKKSIVIFTER av alle slag, samt fastmonterte aircondition/ventilasjonsanlegg, medfølger.

10. SENTRALSTØVSUGER medfølger med komplett anlegg, herunder slange, munnstykke mm.

11. LYSKILDER. Kupler, lysstoffarmatur, fastmonterte "spotlights", oppheng og skinner med spotlights samt utelys og hagebelysning medfølger. Vegglamper, krokhengte lamper, lysekroner, prismelamper og lignende som er koblet til sukkerbit eller stikkontakt følger likevel ikke med.

12. INSTALLERTE SMARTHUSLØSNINGER med sentral som styrer lys, varme, lyd o.l., samt tilhørende trådløse enheter som brytere, sensorer, kameraer, integrerte høyttalere el. medfølger. Enkle lysstyringssystem f.eks. med en sentral som kun styrer lyspærer eller smartpærer montert i sokkel medfølger likevel ikke.

13. UTVENDIGE SØPPELKASSER og eventuelt holder/hus til disse medfølger.

14. POSTKASSE medfølger.

15. UTENDØRS INNRETNINGER slik som flaggstang, fastmontert tørkestativ, samt andre faste utearrangementer som f.eks. badestamp, boblekar/jacuzzi og liknende utendørs kar, lekestue, lekestativ, utepeis, fastmontert trommel til vannslange, medfølger. Guidekabel/avgrensingskabel til robotgressklipper medfølger, men robotgressklipper og ladestasjon for denne medfølger ikke.

16. FASTMONTERT VEGGLADER/LADESTASJON TIL EL-BIL medfølger uavhengig av hvor laderen er montert.

17. SOLCELLEANLEGG med tilhørende teknisk infrastruktur medfølger.

18. GASSBEHOLDER til gasskomfyr og gasspeis medfølger.

19. BRANNSTIGE, BRANNTAU, feiestige og lignende medfølger der dette er påbudt. Løse stiger medfølger ikke.

20. BRANNSLUKNINGSAPPARAT, BRANNSLANGE og RØYKVARSLER medfølger der dette er påbudt. Det er eier og brukers plikt til å se til at utstyret forefinnes på enhver eiendom. Hvis annet ikke er uttrykkelig avtalt, skal dette derfor alltid følge med ved salg av eiendom.

21. SAMTLIGE NØKLER til eiendommen som selger er i besittelse av skal overleveres kjøper på overtakelsen, herunder nøkler til eventuelle boder, uthus, garasjeportåpner e.l. Låses boder, uthus e.l. med hengelås, skal lås og nøkler til disse medfølge.

22. GARASJEHYLLER, bodhyller, lagringshyller og oppheng til bildekk medfølger såfremt de er fastmontert.

Planter, busker og trær som er plantet på tomten, eller fastmonterte kasser og lignende er en del av eiendommen og medfølger i handelen.

Boligkjøperforsikring

Hvis din nye bolig har skjulte feil kan dette koste deg både tid og penger.

Dine fordeler

- Unngå bekymring og stress
- Spar verdifull tid
- Få advokatkostnadene dekket

Med vår boligkjøperforsikring er du i trygge hender hvis du oppdager feil eller mangler ved boligen du har kjøpt. Forsikringen gir deg tilgang på hjelp fra advokater, saksbehandlere og jurister som er spesialiserte på eiendomskjøp. De står klare til å hjelpe deg i fem år etter overtagelse – uten at du trenger å bekymre deg for egne og eventuelle idømte saksomkostninger.

Få hjelpen du trenger!

- **Når:** Du kjøper forsikringen når du kjøper en brukt bolig. Da gjelder avhendingsloven.
- **Hvor:** Hos eiendomsmegler senest ved kontraktsmøte.
- **Hvordan:** Krysses av i kjøpekontrakten. Forsikringsbevis og vilkår sendes per e-post.

Forsikringen er meglet frem av Söderberg & Partners og er plassert hos Gar-Bo Försäkring AB.

*Det tas forbehold om pris- og vilkårsendringer.

Hva koster forsikringen?

Forsikringspremien trekkes i oppgjøret.

Borettslagseiendom: kr 8 900

Seksjonert eiendom/
aksjebolig: kr 11 900

Enebolig/fritid/tomt: kr 17 900

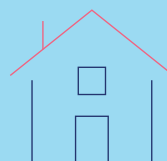

soderbergpartners.no/eiendom



Nøklene i lomma. Forsikring fikser vi.

Ved kjøp av bolig gjennom Notar Eiendomsmegling får kjøper én måned gratis forsikring på boligen i samarbeid med Kolibri Forsikring. Forsikringen trer i kraft fra overtakelsesdato. Kolibri Forsikring vil kontakte kjøper med informasjon og tilbud om videre forsikring dersom kjøper ønsker dette.

 Kolibri

Les mer om oss på
→kolibriforsikring.no

Forbrukerinformasjon om budgivning



Sist oppdatert med virkning fra 1. juli 2025, i forbindelse med ikrafttredelse av endringer i eiendomsmeglingsloven.

Informasjonen er utarbeidet av Forbrukerrådet, Advokatforeningen ved Lovutvalget for eiendomsmegling, Eiendom Norge og Norges Eiendomsmeglerforbund, på grunnlag av bl.a. eiendomsmeglingsloven § 6-8.

Nedenfor gis en oversikt over de retningslinjer som anbefales ved budgivning på eiendommen. Avslutningsvis gis også en kort oversikt over de viktigste rettsreglene tilknyttet budgivning.

Før det legges inn bud på eiendommen oppfordres budgiver til å sette seg inn i all relevant informasjon om eiendommen, herunder salgsoppgave og tilstandsrapport.

GJENNOMFØRING AV BUDGIVNING:

1. Alle bud skal inngis skriftlig til megler, som formidler disse videre til selger. Med skriftlige bud menes også elektroniske meldinger som e-post og SMS når informasjonen i disse er tilgjengelig også for ettertiden. Kravet til skriftlighet gjelder også budforhøyelser, og motbud (bud fra selger), aksept eller avslag fra selger. Før formidling av bud til selger skal megler innhente gyldig legitimasjon og signatur fra budgiver. Kravet til legitimasjon og signatur er oppfylt for budgivere som benytter e-signatur som f.eks. BankID eller MinID.

2. Et bud bør inneholde eiendommens adresse (eventuelt gnr/bnr), kjøpesum, budgivers kontaktinformasjon, finansieringsplan, akseptfrist, overtakelsesdato og eventuelle forbehold som for eksempel usikker finansiering, salg av nåværende bolig ol. Normalt vil ikke et bud med forbehold bli akseptert før forbeholdet er avklart. Konferer gjerne med megler før bud inngis.

3. Megler skal legge til rette for en forsvarlig avvikling av budrunden. I forbrukerforhold (dvs. der selger er forbruker) skal megleren ikke formidle bud med kortere akseptfrist enn kl. 12.00 første virkedag etter siste annonserte visning. Etter denne fristen bør budgivere ikke sette en kortere akseptfrist enn at megler har mulighet til, så langt det er nødvendig, å orientere selger, budgivere og øvrige interessenter om bud og forbehold. Dersom bud inngis med en frist som åpenbart er for kort til at megleren kan avvikle budrunden på en forsvarlig måte som sikrer selger og interessenter et tilstrekkelig grunnlag

for sine handlingsvalg, vil megler fraråde budgiver å stille slik frist.

4. Megler skal ikke formidle bud med forbehold om at budet eller forbehold i budet skal holdes skjult (hemmelig) for andre budgivere og interessenter.

5. Megleren vil uoppfordret gi sin vurdering av det enkelte bud overfor selger, når budet er gitt innenfor fristene i punkt 3.

6. Megleren skal, så langt det er nødvendig og mulig, holde budgiverne skriftlig orientert om mottatte bud, herunder budets størrelse, forbehold og akseptfrist. Megler skal så snart som mulig bekrefte skriftlig overfor budgivere at budene deres er mottatt. For øvrig vil megler, på forespørsel fra andre, opplyse om aktuelle bud på eiendommen, herunder relevante forbehold.

7. Kopi av budjournal skal gis til kjøper og selger uten ugrunnet opphold etter at handel er kommet i stand. Dersom det er viktig for budgiver å bevare sin anonymitet, bør budet formidles gjennom fullmektig.

8. Etter at handel har kommet i stand, eller dersom en budrunde avsluttes uten at handel er kommet i stand, kan en budgiver kreve kopi av budjournalen i anonymisert form.

VIKTIGE AVTALERETTSLIGE FORHOLD:

1. Det eksisterer ingen angrerett ved salg/kjøp av fast eiendom.

2. Når et bud er inngitt til megler og innholdet i budet er formidlet til selger (slik at selger har fått kunnskap om budet), kan budet ikke kalles tilbake. Budet er da bindende for budgiver frem til akseptfristens utløp, med mindre budet før denne tid avslås av selger eller budgiver får melding om at eiendommen er solgt til en annen. Man bør derfor ikke gi bud på flere eiendommer samtidig dersom man ikke ønsker å kjøpe flere enn en eiendom.

3. Selger står fritt til å forkaste eller akseptere ethvert bud, og er for eksempel ikke forpliktet til å akseptere høyeste bud.

4. Når en aksept av et bud har kommet frem til budgiver innen akseptfristens utløp er det inngått en bindende avtale.

5. Husk at et eventuelt bud fra selger til kjøper (såkalte «motbud»), avtalerettslig er et bindende tilbud som medfører at det foreligger en avtale om salg av eiendommen dersom budet i rett tid aksepteres av kjøper.

BUD PÅ HJEMMET

Oppdragsnummer: 23-0044/26

Adresse: Løvenstadtorget 17, 2006 LØVENSTAD, gnr. 106,
bnr. 205, andelsnr. 311 i Løvenstad Borettslag A/I
med orgnr. 953303787 i Rælingen kommune.

Kontaktperson: Sonja Sora Bienen

Tlf: 415 90 061

Epost: sonja@notar.no

Salgsoppgavedato: 29.04.2026

Navn på budgiver: _____

Fødselsnummer: _____

Adresse: _____

Postnummer./Sted: _____

Telefon, privat: _____

Telefon, arbeid: _____

E-mail: _____

Navn på budgiver: _____

Fødselsnummer: _____

Adresse: _____

Postnummer./Sted: _____

Telefon, privat: _____

Telefon, arbeid: _____

E-mail: _____

Gir herved bindende bud på overnevnte eiendom på kr: _____ kroner: _____

Omkostninger i henhold til salgsoppgaven kommer i tillegg (Med blokkbokstaver)

Eventuelle forbehold/andre betingelser: _____

Ønsket overtakelsestidspunkt: _____

Budet gjelder til og med den: _____ kl: _____

Budet er bindende til kl 16.00 neste virkedag desom budgiver ikke har angitt annen akseptfrist.

For å sikre en forsvarlig gjennomføring av budrunden, stiller Notar krav til frister ved budgivningen. Bud skal ikke ha en akseptfrist på mindre enn 30 minutter fra budet inngis. Bud med kortere akseptfrist kan avvises.

FINANSIERING

Långiver: _____

Bank: _____

Egenkapital kr: _____

Kontaktperson: _____

Tlf: _____

Salg av eiendom, adr.: _____

Undertegnede bekrefter med dette å ha lest salgsoppgaven med tilhørende vedlegg. Undertegnende er kjent med forbrukerinformasjon om budgivning. Budet er avgitt i henhold til de avtalebetingelser som fremgår av salgsoppgave. Budgiverne samtykker i at hver av partene forplikter hverandre ved inngivelse/endring av bud og/eller vilkår.

Sted/dato: _____

Budgivers underskrift: _____

Sted/dato: _____

Budgivers underskrift: _____

LEGITIMASJON

LEGITIMASJON



Følg budrunden live!

Vi gir deg muligheten til å følge budrunden minutt for minutt på vår hjemmeside.

WWW.NOTAR.NO/LIVE-BUDGIVNING/