

Andreas Qualessgate 5A

notar

STOR OG INNHOLDSRIK DEL AV TOMANNSBOLIG- 4 SOVEROM

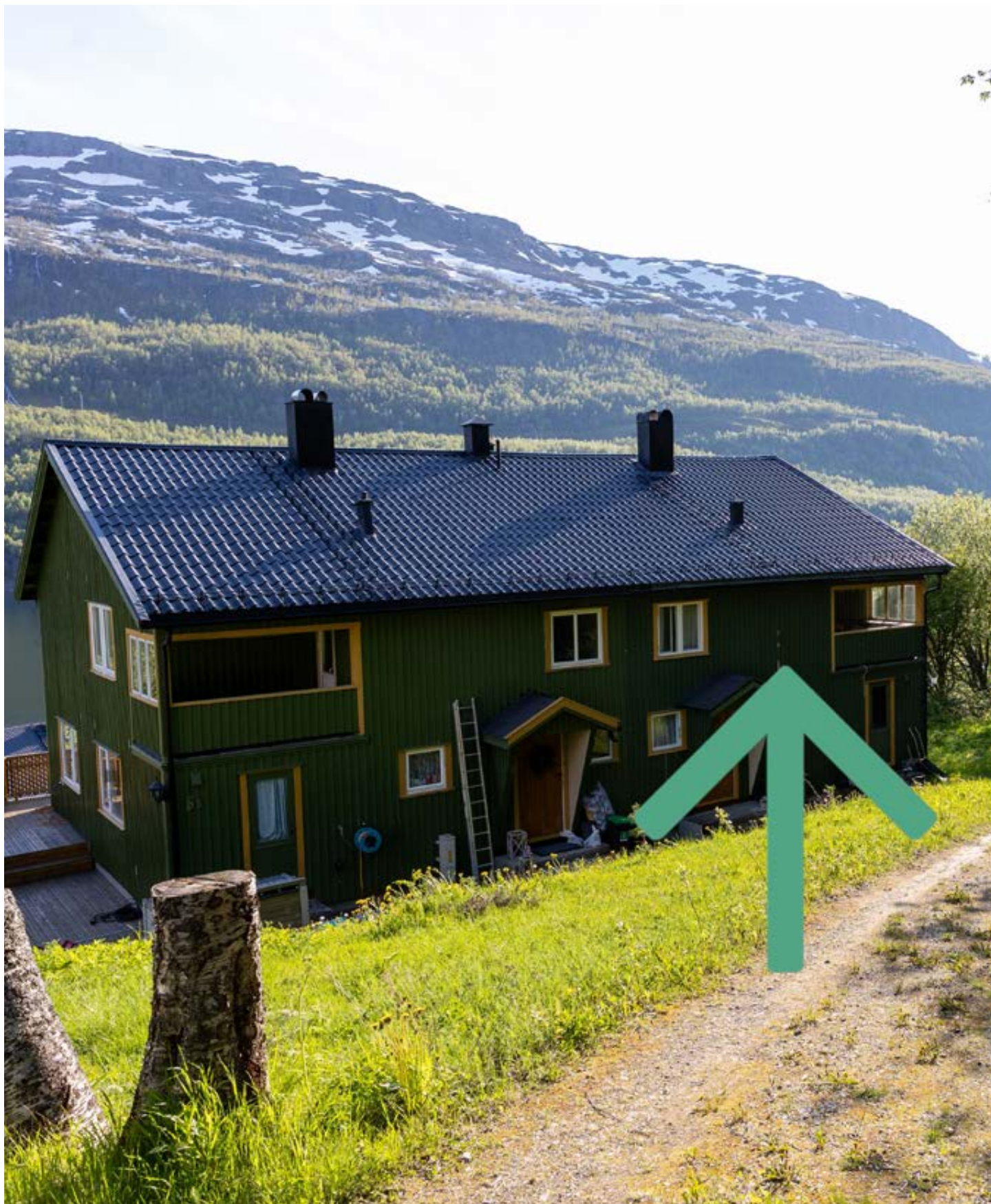

Prisantydning Kr 790 000,- Boligtype Halvpart vert.delt bolig
BRA-i/BRA Total 189/189 kvm Megler Asbjørn Ingebrigtsen Tlf 962 04 500

NOTAR.NO

notar



Andreas Qualessgate 5A

Sulitjelma - Halvpart av vertikaldelt bolig i
Andreas Qualessgt. 5A. Nydelig utsikt

Adresse	Andreas Qualessgate 5A 8230 SULITJELMA
Prisantydning	Kr 790 000,-
Omkostninger	Kr 20 840,-
Totalpris	Kr 810 840,-
BRA-i/BRA Total	189/189 m ²
Eierform	Eiet
Boligtype	Halvpart vert.delt bolig
Byggeår	1958
Soverom	3
Etasje	3

Velkommen til Sulitjelma og mulighetenes samfunn som er rik på historie og kultur. Boligen ligger i naturskjønne omgivelser på Furulund. Butikk, barnehage og skole finner du på Sandnes som ligger ca. 2 km unna. Nydelig utsikt over Langvannet og området rundt. Kort vei til fantastiske turområder. Huset er oppført i 1958 og er tidvis oppusset og noe oppgradert. Taktekke montert nytt mellom 2001/ 2005. Boligen har hovedetasje med vindfang/gang/trapperom, vaskerom stue og kjøkken. Andreetasje med gang, 3 soverom, badrom, wc rom, bod it balkong. Kjeller med gang og 2 boder. Kjøkken med Eik heltre innredning fra 2004. Stuen er med vedovn på steinplate. Varmepumpe i stue fra 2020. VVB på ca. på 200L, fra 2005 i vaskerom. El skap med 9 kurser, automatsikringer, montert i 2020

Notar Salten

Grøttingen 13
8050 TVERLANDET



Asbjørn Ingebrigtsen

Daglig leder/ Eiendomsmegler MNEF
962 04 500 / aei@notar.no

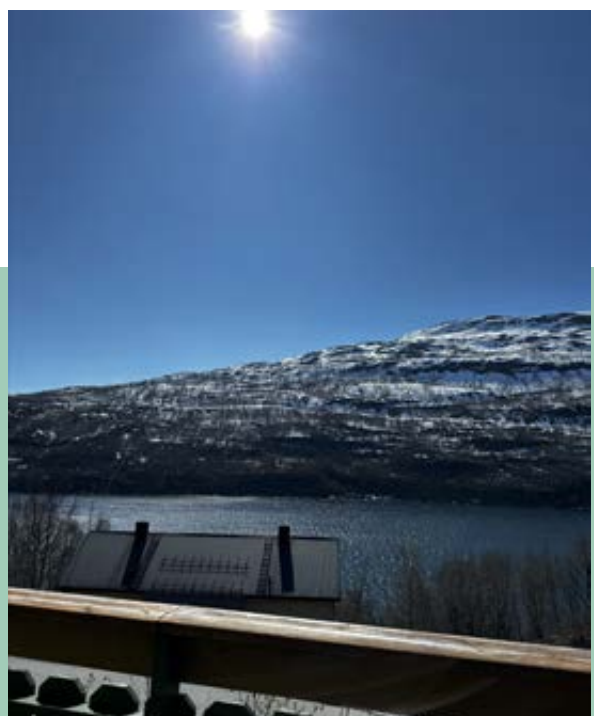

Innhold

Om boligen	3
Bilder	6
Ditt nye nabolag	11
Nøkkelinformasjon	12
Vedlegg	27

Notar er et eiendomsmeglerfirma eid av eiendomsmeglere. Vi er overbevist om at den beste eiendomsmegleren er spesialisert og uavhengig. Vårt kundeløfte er kvalitet, trygghet og hardt arbeid.

Salgsgaranti:

Vår salgsgaranti betyr at hvis boligen ikke blir solgt til en pris du aksepterer, kan du når som helst trekke deg fra salget helt vederlagsfritt. Vår salgsgaranti er din trygghet.

Live budgivning:

Alle interessenter som har meldt interesse følges opp via telefon og sms. I tillegg har vi vår egen unike live budgivning på vår hjemmeside, her kan alle følge med.

"Godt gjort er bedre enn godt sagt"

**Salgs-
garanti**

Ingen salg
Ingen regning



Velkommen til Andreas Quales gate 5 A



Utsiktsbilde fra terrasse



Flott kjøkken



Baderom



Del av badet



Stuedel



Del av stuen



035A4988.jpg



035A4994.jpg



Soverom



Soverom



Soverom

Ditt nye nabolag

BELIGGENHET

Boligen ligger i et flott boligområde på Furulund i Sulitjelma.

Du finner milevis med preparerte skiløyper i Sulitjelma med utsikt mot de flotte Sulisfjellene. Et av mange populære løypetrasser, er innover mot Balvannet (Ballvannsveien), men også mange andre traseer, blant annet Lysløypa mot Skihytte i tillegg til flere andre. Diamant/Ydalen(påsken). Her er link til kart over skiløyper i Sulitjelma: https://skisporet.no/setView/67.0893625/16.086731/12/norges_grunnkart Sulitjelma Fjellandsby har en alpinbakke på 800 meter med 7 traseer og terrengpark som passer alle nivåer. Egen barnebakke.

Ønsker du å kjøre snøskuter, kan du ta en tur i turistløypa til Sverige. Den starter i Daja, rett ved turistsenderet, og går via Lomi og Mørki, over Lairro-dalen, inn på det Svenske løypenettet. Kilde: Sulitjelma turistsender

Jakt:

Sulitjelmaområdet er et av Norges mest kjente jakt og fiskeområder. Flere av de over 400 fiskevann i Sulisfjellene, ligger i umiddelbar nærhet av bilvei. Småviltjakta kan du starte rett ved senderet. I tillegg til rype, er det god bestand av orrfugl, storfugl og hare i fjellene våre. Kilde: Sulitjelma turistsender

Fiske:

Området har mange fine fiskevann som innbyr til flotte naturopplevelser. Med flue, mark eller den rette sluken eller spinneren på snøret, kan fangsten også bli god. Det er mye fisk i vannene og størrelsen er heller ikke dårlig. Garnfiske kan du gjøre hele sesongen i enkelte vann. Isfiske er også populært i Sulisfjellene. Unngå regulerte vann, og spør gjerne kjentfolk før du begir deg ut på ukjent is. Visste du forresten at det er tatt ørret på over 10 kg her. Kilde Sulitjelma turistsender

ADKOMST

Sving av E6 ved Finneid retning Sulitjelma- inn på FV830. Følg veien og sving så inn til Glastunes når du nærmer deg Sulitjelma (er skiltet). Følg så Glastunesveien mot høyre. Følg veien frem til Furulund og du vil få en skarp venstresving som fører opp til Andreas Quales gate, følg denne ca. 100 meter og du får boligen opp på venstre side (Boligen er grønn). Adkomst til eiendommen via kommunal vei. Gressgrodd vei ned til boligen. Du kan også kjøre helt frem til Charlotta, sving så inn til venstre og følge Furulundveien som går over til Glastunesveien frem til Andreas Quales gate. Det vil bli skiltet med Notar visningsskilter ved annonserte visninger. Se for øvrig kart for nærmere veibeskrivelse.



Nøkkelinformasjon

EIENDOMMEN

ADRESSE

Andreas Qualesgate 5A, 8230 SULITJELMA

OPPDRAKSNUMMER

7-0003/25

SELGER

Salten og Lofoten tingrett

MATRIKSEL

Gårdsnummer 119, bruksnummer 258, , ideell andel 1/1.
i Fauske kommune.

EIEFORM

Eiet

BOLIGTYPE

Halvpart vert.delt bolig

ENERGIKLASSE

Energifarge gul og bokstav F.

INFO ENERGIKLASSE

Energimerket beskriver hvor energieffektivt bygget er, og hvilke energikilder som er brukt i bygget. Energimerket består av to deler: en energikarakter og en oppvarmingskarakter. Til sammen forteller de om energistandarden i boligen din.

Energikarakteren sier noe om energistandarden til bygningen og dermed noe om forventet forbruk av energi. Skalaen går fra A som er best til G som er dårligst.

Oppvarmingskarakteren blir angitt ut fra hvor stor andel av energien som kommer fra ikke fornybare energikilder, slik som olje eller gass, eller fra elektrisitet. Et bygg som bare har panelovner får derfor en dårlig oppvarmingskarakter. Karakteren er en fargeskala fra rød til grønn, hvor grønn er best. En grønn karakter betyr at du bruker bioenergi eller annen ny fornybar energi. Bruk av ved, varmepumpe, sol og fjernvarme gir god oppvarmingskarakter.

STRØMFORBRUK

Det er ikke mottatt informasjon om strømforbruk. Kostnader vil variere etter abonnement og forbruk.

TOMT

Eiet tomt på 738 kvm.

BESKRIVELSE AV TOMT

Eiet tomt. Tomten er skrående og opparbeidet med parkeringsplass og plen.

TAKST

Tilstandsrapport datert 11.06.2025. utført av BoligTakst og BoligTest Torkjell Nilsen.

BYGGEÅR

1958

BYGGEMÅTE

TOMANNSBOLIG

Utvendig:

Taktekking: Taktekkingen er av stålplater. Taket er besikket fra bakkenivå. Taktekke montert nytt en gang mellom 2001 og 2005.

Nedløp og beslag: Renner og nedløp og snøfanger ble skiftet i forbindelse med etableringen av taktekke.

Veggkonstruksjon: Veggene har bindingsverkskonstruksjon fra byggeår. Fasade/kledning har stående bordkledning.

Takkonstruksjon/Loft: Takkonstruksjonen har sperrekonstruksjon.

Vinduer: Bygningen har malte trevinduer med 2-lags glass fra 70 tallet og trevinduer med koblet glass fra byggeår.

Dører: Bygningen har teak hovedytterdør og malt balkongdør i tre.

Balkonger, terrasser og rom under balkonger: Ca 22 kvm stor altan med tilgang fra stue og fra terreng.

Innvendig:

Etasjeskille/gulv mot grunn: Etasjeskiller er av trebjelkelag.

Pipe og ildsted: Boligen har mursteinspipe og 2 stk. vedovn. En i stue og en i kjeller.

Salten Brann hadde sist kontroll av ildsted/pipe, pulverapparat og røykvarslere den. 11.09.2018. Det er ikke registrert avvik eller anmerkninger på bruksenheten.

Rom Under Terreng: Gulvet er av betong. Veggene har betong/mur. Hulltaking er ikke foretatt. Rommet har en konstruksjon som gjør hulltaking unødvendig.

Tomteforhold:

Byggegrunn: Det er ukjent byggegrunn.

Fuktsikring og drenering: Dreneringsforhold som opprinnelig. Drenering er nedgravd og skjult, og av den grunn må estimert tilstand vurderes ut i fra alder. Estimert teknisk levetid på drens-system har et betydelig sprang, og er mellom 20 - 60 år. Av nevnte grunner er det vanskelig å angi noen eksakt tilstand, men basert på alder er restlevetiden vurdert til å være usikker.

Grunnmur og fundament: Bygningen har betonggrunnmur.

Terrengforhold: Hellende terreng.

Utvendige vann- og avløpsledninger: Utvendige avløpsrør er av støpejern og er fra 1958. Det er septiktank med overløp til offentlig avløpsnett. Utvendige vannledninger er av ukjent type og er fra 1958. Det er offentlig vannforsyning via private stikkledninger.

TG2

Taktekking

Mer enn halvparten av forventet brukstid er passert på undertak. Utvendige beslagsløsninger er ikke fagmessig utført. Det må påregnes skader i takplater i forbindelse med løsnet snøfanger.

Usikker på om tettesjikt på undertaket er skiftet.

Konsekvens/tiltak: Det må etableres nye snøfanger på en side og eventuell skader i takplatene repareres.

Veggkonstruksjon

Det er ingen eller liten lufting i nedre kant av kledning mot grunnmur. Det er påvist spredte råteskader i bordkledningen. Deler av kledningen fremstår med malingsavflassing.

Kledningen har lite til ingen lufting i nedre kant av kledningen.

Konsekvens/tiltak: Råteskadet trekledning må skiftes ut. Råteskader i bordkledningen kan fortsette å utvikle seg både i tilliggende bordkledning og til bakenforliggende veggkonstruksjon, dersom en ikke foretar tiltak. Det bør foretas tiltak for å bedre lufting av kledningen. Uten tilstrekkelig lufting bak bordkledningen kan fuktighet som trenger inn bak bordene eller gjennom veggen innenfra ikke tørke opp. Dette skaper ideelle forhold for råtesopp og muggvekst. Skrape kledningen og overflatebehandling bør utføres.

Forbedre luftingen av kledningen .

Vinduer

Det er påvist noen glassruter som er punktert eller sprukne. Karmene i vinduer er slitte og det er sprekker i treverket. Vinduene generelt har noe utvendige sol og vær slitasje og med noe fuktskader. Punkterte vinduer bør skiftes.

Konsekvens/tiltak: Det må foretas lokal utbedring. Utvendig vedlikehold nødvendig.

Det må påregnes noe vedlikehold og at enkelte vinduer må skiftes ut.

Radon

Det er ikke foretatt radonmålinger, og bygget er heller ikke utført med radonsperre. Dokumentasjon på radonsperre foreligger ikke.

Konsekvens/tiltak: Det bør gjennomføres radonmålinger. Radon måling bør foretas.

Rom Under Terreng

Det er påvist indikasjoner på noe fuktgjennomtrenging i kjellergulv. Det er påvist indikasjoner på noe fuktgjennomtrenging inn i kjellermur. Det indikeres mye fukt i gulv og i nedre del av veggene. Årsaken kan skyldes svekket drenering.

Det registreres typisk kjellerlukt.

Konsekvens/tiltak: Det påviste fuktnivå gir grunn til å overvåke konstruksjonen jevnlig for å se utvikling over tid, og eventuelt foreta tiltak for å unngå fuktskader. Det bør gjøres tiltak for å senke fuktigheten.

Innvendige trapper

Det mangler håndløper på vegg i trappeløpet. Det er ikke etablert håndlist på vegg.

Konsekvens/tiltak: Håndløper bør monteres, men det var ikke krav på byggetidspunktet. Rekkverkshøyden er mindre enn 90 cm mot trappstikk i 2.etg. Rekkverkshøyden er sentral i forhold til sikkerhetsforanstaltninger mot fallulykker og det anbefales derfor tiltak slik at nødvendig / tilfredsstillende rekkverkshøyden opprettes.

1. Etasje - Vaskerom - Overflater vegger og himling

Det var mangelfull tilgang til veggene.

Konsekvens/tiltak: For å få tilgang til rommet må innbo/ løsøre fjernes.

1. Etasje - Vaskerom - Overflater Gulv

Det var ikke mulig å kontrollere gulvet pga. løsøre/innbo. Det gjelder også fall til sluk.

Gulvet er av betong uten bruk membran.

Konsekvens/tiltak: Rommet ryddes og det etableres et tett sjikt over betonggulvet eks. belegg som avsluttes ned i sluken,.

1. Etasje - Vaskerom - Ventilasjon

Rommet har kun naturlig ventilasjon. Våtrommet mangler tilluftsventilering, f.eks. spalte/ventil ved dør. Det er ikke tilfredsstillende ventilasjon på vaskerommet.

Konsekvens/tiltak: Det bør etableres tilfredsstillende tilluft til våtrom f.eks. luftespalte ved dør e.l. Over tid kan manglende tilluftsventilering resultere i mugg- og soppdannelse, spesielt på steder som ikke får god nok luftgjennomstrømning. Dårlig ventilasjon på et våtrom kan føre til alvorlige konsekvenser som fuktskader og muggvekst. Det anbefales å etablere bedre ventilasjon. Dette har stor betydning i forhold til fuktpåkjønning. Mekanisk ventilasjon er å foretrekke fordi den normalt trekker fuktig luft effektivt ut.

2. Etasje - Bad - Overflater Gulv

Gulvet er bygget opp 6 cm i forbindelse med dusjkabinett.

Konsekvens/tiltak: Vann og avløpsrør gjennom gulvet har ikke synlig mansjett.

Sikre rørgjennomføringene for lekkasje ned i gulvet.

2. Etasje - Bad - Sluk, membran og tettesjikt

Det er påvist mangelfull/feil utførelse rundt rørgjennomføringer e.l. som gir fare for fukt i konstruksjonen i våtsone. Membran i kombinasjon med gammelt sluk uten klemring. Membran er smurt ned på sluk. Membran kan ikke konstateres (ikke synlig og det foreligger heller ikke dokumentasjon). Mer enn halvparten av forventet brukstid er passert på membranløsningen. Mer enn halvparten av forventet brukstid er passert på slukløsningen. Vurdering basert på alder. Tilstandsgrad 2 gis med bakgrunn i at mer enn halvparten av forventet brukstid for membran/ tettesjikt er passert. Det er nå ingen symptomer på funksjonssvekkelse, men vær oppmerksom på at dette er en risikokonstruksjon. Det er direkte avløp fra dusjkabinett - sannsynlig til sluk i gulvet.

Konsekvens/tiltak: Sluket må sjekkes og rengjøres jevnlig.

Eldre sluk av støpejern er ofte utsatt for rust som kan medføre lekkasjer. Eventuelle lekkasjer kan medføre fuktskader på tiliggende konstruksjoner. Konsekvensen er at det kan oppstå fuktskader i konstruksjonen bak overflatematerialet. Vann kan trenge inn gjennom utette rørgjennomføringer og forårsake fuktskader ved fukttilførsel gjennom enten bruksvann eller lekkasjevann. Det må gjøres nærmere undersøkelser. Manglende membran/tettesjikt medfører risiko for lekkasjer og fukt i konstruksjonen. Løsningen/utførelsen rundt rørgjennomføringer gir fare for fukt inn i konstruksjoner. Overvåk tilstanden jevnlig. For å få tilstandsgrad 0 eller 1 må tettesjiktet skiftes ut, men tidspunktet for når dette er nødvendig er vanskelig å si noe om. Uten tilfredsstillende klemring er det vanskelig å sikre en vanntett overgang mellom smøremembranen og sluket. Dette øker risikoen for at vann kan sive ned langs sidene av sluket og forårsake fuktskader i gulvkonstruksjonen og omkringliggende område. Som forebyggende tiltak er det derfor viktig at sluket blir rensset for avfallsstoffer, for på best mulig måte ivareta at en raskest mulig avrenning skjer. Dette er et midlertidig tiltak, men ikke tilstrekkelig nok for å kunne være helt sikker på å unngå lekkasjer i området rundt sluket.

2. Etasje - Bad - Sanitærutstyr og innredning

Det er påvist riss/sprekker i utstyr på våtrommet. Det er påvist skader på innredning. Fuktskader på innrednings dørene og skap-side mot dusjkabinett.

Konsekvens/tiltak: Riss er vanligvis overfladiske skader i servantens overflate eller glasur. Konsekvensene av riss er hovedsakelig kosmetiske. Nye dører på innredningen skiftes.

2. Etasje - Bad - Ventilasjon

Rommet har kun naturlig ventilasjon. Våtrommet mangler tilluftsventilering, f.eks. spalte/ventil ved dør. Det er mangelfull ventilasjon av våtrommet.

Konsekvens/tiltak: Elektrisk avtrekksvifte bør monteres for å lukke avviket. Det bør etableres tilfredsstillende tilluft til våtrom f.eks. luftespalte ved dør e.l. Over tid kan manglende tilluftsventilering resultere i mugg- og soppdannelse, spesielt på steder som ikke får god nok luftgjennomstrømning. Det anbefales å etablere bedre ventilasjon. Dette har stor betydning i forhold til fuktpåkjønning. Mekanisk ventilasjon er å foretrekke fordi den normalt trekker fuktig luft effektivt ut.

1. Etasje - Kjøkken - Overflater og innredning

Det er påvist skader på overflater/kjøkkeninnredning utover normal slitasjegrad. Skjolder i overflaten på skapdører.

Konsekvens/tiltak: Det er ikke behov for utbedringstiltak. Det må påregnes lokal utbedring/utskiftning. Avviket er kun visuelt.

2. Etasje - Toalettrom - Overflater og konstruksjon

Toalettrom har kun naturlig avtrekk fra rommet, NS 3600 krever mekanisk avtrekk for å kunne gi TG 0/1. Toalettrom mangler tilluftsventilering, f.eks. spalte/ventil ved dør. Mangelfull ventilering av Toalettrommet.

Konsekvens/tiltak: Mekanisk avtrekk bør etableres på toalettrom. Det bør etableres tilfredsstillende tilluft til toalettrom, f.eks. luftespalte ved dør e.l. Det anbefales å etablere bedre ventilasjon. Dette har stor betydning i forhold til fuktpåkjønning. Mekanisk ventilasjon er å foretrekke fordi den normalt trekker fuktig luft effektivt ut.

Vannledninger

Mer enn halvparten av forventet brukstid er passert på

innvendige vannledninger. Ingen spesielle avvik ble registrert. Eldre anlegg hvor lekkasje kan oppstå.

Konsekvens/tiltak: Det er ikke behov for utbedringstiltak siden anlegget fungerer i dag, men ut ifra alder kan skader plutselig oppstå på eldre anlegg. Anlegget må sjekkes av fagperson, som må utføre eventuelle tiltak på anlegget. I forbindelse med oppgradering av våtrom vil det være naturlig med utskiftning av rør. Anlegget bør sjekkes av fagperson, som må utføre eventuelle tiltak på anlegget.

Avløpsrør

Mer enn halvparten av forventet brukstid er passert på innvendige avløpsledninger. Grunnet boligens alder og på bakgrunn av de opplysninger som foreligger og levetidsbetraktninger

kan tilstandsgrad på rørene ikke fastslås.

Konsekvens/tiltak: Det er ikke behov for utbedringstiltak siden anlegget fungerer i dag, men ut ifra alder kan skader plutselig oppstå på eldre anlegg. I forbindelse med oppgradering av våtrom vil det være naturlig med utskiftning av rør. Ingen spesielle tiltak synes å være nødvendig utover jevnlig kontroll.

Ventilasjon

Det er påvist mangelfull ventilasjon på ett eller flere rom i boligen.

Konsekvens/tiltak: Det bør etableres veggventiler/vindusventiler i alle oppholdsrom som ikke har det. Ventilasjonsløsningen må utbedres. Etablere mekanisk avtrekk på våtrommene og på Toalettrommet.

Elektrisk anlegg

Elektrisk anlegg med normal installasjon fra byggeår, noe påkostet i ettertid med bla. automatsikringer.

Det elektriske anlegget er ikke vurdert / kontrollert av undertegnede. Det kreves autorisasjon og spisskompetanse som ikke innehas.

På generelt grunnlag anbefales det utført en EI-sjekk fra el-takstmann for å kontrollere anlegget i forhold til gjeldende forskrifter for da boligen ble bygget. Dette gjelder spesielt for boliger eldre enn 25 - 30 år og utskiftninger må påregnes.

Fuktsikring og drenering

Det mangler, eller på grunn av alder er det sannsynlig at

det mangler, utvendig fuktsikring av grunnmuren ved kjeller/underetasje. Mer enn halvparten av forventet levetid på drenering er overskredet. Det er ukjent type/alder/løsning på drenering og tettesjikt på grunnmur. Fuktsikring på utvendig side på grunnmuren skjer med ulike materialtyper. Det kan for eksempel nevnes Gudrong som er en asfaltlignendemasse og som var vanlig fram til -60 / 70 tallet. Videre finnes ulike typer av grunnmursplast. Spesielt er Gudrong eller liknende noe som relativt slites raskt. På dette huset er det vanskelig å bestemme hvilken type utvendig fuktsikring som er benyttet, eller om det er brukt. Like viktig som den finnes, er om den er montert tilfredsstillende. Dette er naturligvis ikke mulig å si noe sikkert om fordi alt er nedgravd. Gjør spesielt oppmerksom på at det er naturgitt med aldersmessig slitasjegrade. Konsekvens/tiltak: Det må gjennomføres ytterligere undersøkelser. Tiltak for redrenering rundt boligen kan ikke utelukkes. På grunn av byggeår er det i dette tilfelle en generell betraktning at både eventuell utvendig fuktsikring og drensledning har en relativt høy slitasjegrade og utbedring/utskifting bør påregnes.

Grunnmur og fundamenter

Grunnmuren har sprekkdannelser. Det presiseres imidlertid at det ikke er foretatt noen som helst geotekniske undersøkelser og derved er det kun svært begrensede muligheter for nøyaktig kunnskap om byggegrunn og stabilitet som kan gjøres.

Konsekvens/tiltak: Lokal utbedring må utføres. Generell reparasjon av sprekken utføres.

Terrengforhold

Det er påvist dårlig fall eller flatt terreng inn mot grunnmur og dermed muligheter for større vannansamlinger. Eiendommen ligger i rasfarlig/skredutsatt område. Eiendommen ligger i rasfarlig/skredutsatt område.

Utvendige vann- og avløpsledninger

Mer enn halvparten av forventet brukstid er passert på utvendige avløpsledninger. Mer enn halvparten av forventet brukstid er passert på utvendige vannledninger. Bunnledninger er ikke kontrollert da dette kreves spesiell teknologi og denne rapportens undersøkelsesnivå tillegges ikke dette. Det er heller ikke kjent om det har vært foretatt reparasjon/utskifting/rehabilitering

av avløps- eller vannledningen mellom boligen og septiktank/offentlig nett.

Konsekvens/tiltak: Det er ikke behov for utbedringstiltak siden anlegget fungerer i dag, men ut ifra alder kan skader plutselig oppstå på eldre anlegg. Avløpsanlegget må sjekkes.

TG3

Nedløp og beslag

Det er ikke tilfredsstillende bortledning av vann fra taknedløp ved grunnmur. Utvendige beslag har utettheter. Det er ikke etablert spillblikk i forbindelse med etableringen av nytt taktekke. Eldre spillblikk ble registrert.

Stor skade i snøfanger på en side. Her må det påregne skader i takplatene i forbindelse med innfestingen av snøfanger.

Konsekvens/tiltak: Det må foretas tiltak for å lukke avviket. Det bør lages system for bortledning av vann fra taknedløp ved grunnmur. Beslag må skiftes ut. Etablere spillblikk synes å være nødvendig.

Montere ny snøfanger og eventuell reparere skader i takplatene.

Takkonstruksjon/Loft

Det er begrenset/dårlig ventilering av takkonstruksjonen. Det er påvist avvik rundt gjennomføringer i takflaten. Det er påvist fukt-/råteskader i takkonstruksjonen. Det er påvist fukt/skjolder/skader i takkonstruksjonen. Det er registrert symptom på fukt/skader i konstruksjonen. Det er synlige fukt/skader i trobordene og i sperrene - synes å være fra tidligere lekkasje - før nytt tak ble etablert.

Konsekvens/tiltak: Det må gjennomføres ytterligere undersøkelser. Lufting/ventilering bør forbedres. Generell kontroll av tilstanden og forbedre lufting/ventilering av kvisten.

Dører

Det er påvist dør(er) med fukt/råteskader. Det er påvist dører med punkterte eller sprukne glassruter. Karmene i dører er værslitte utvendig og det er sprekker i trevirket. Altandøra fremstår med fukt og råteskader.

Hovedinngangsdør fremstår ned sol/værslitt utvendig - innvendig er døra malt.

Boddør og altandøra i 2.etg fremstår fra opprinnelig byggeår.

Konsekvens/tiltak: Skadede dører må erstattes med nye. Dører med punkterte/sprukne glass må påregnes skiftes ut, enten hele døren eller kun selve glassene. Det må påregnes noe vedlikehold og at enkelte dører må skiftes ut. Skadet dører skiftes ut. Forøvrig generell vedlikehold utføres.

Balkonger, terrasser og rom under balkonger

Det er påvist fukt-/råteskader i konstruksjonen. Rekkverket er for lavt i forhold til dagens krav til rekkverkshøyder. Store skjevheter på del av altan samt del av dekke mangler bord. Rekkverkshøyden er 83 cm.

Dagens krav er Høyde på rekkverk ved balkonger, tribuner, passasjer og lignende skal være minimum 1,0 m.

Konsekvens/tiltak: Råteskadet trekledning må skiftes ut.

Gjennomføre ytterligere undersøkelser og foreta utbedring av skade. Råteskadede konstruksjoner må skiftes ut.

Balkong, terrasse o.l. skal ha rekkverk eller annen anordning som hindrer at personer faller ut.

Hinderet skal ha en slik høyde og utforming at personer ikke utsettes for fare, og slik at barn ikke kan skade seg eller lett kan klatre over.

Utvendige trapper

Det er ikke montert rekkverk. Konstruksjonene har skjevheter. Trapp opp til altan har ikke etablert rekkverk. I tillegg er trappa skjev og med manglende understøttelse. Årsaken er sviktende understøttelse/fundament for trappa.

Konsekvens/tiltak: Rekkverk må monteres for å lukke avviket. Lokal utbedring må utføres. Rekkverk monteres på begge sider. I tillegg etableres det rekkverk på altan i forbindelse med avslutning av rekkverkene på trappa.

Pipe og ildsted

Ildfast plate mangler på gulvet under/foran ildstedet. Det mangler ildfast plate foran ildsted på stue.

Konsekvens/tiltak: Det må monteres ildfast plate under/foran ildsted. Montere ildfast plate foran ovnen på minst 30 cm.

Selve ildstedet er ikke inspisert og kontrollert. Det anbefales at Brann- og feiervesenet foretar en kontroll for endelig avklaring på ildsteder, brannvegger og piper.

1. Etasje - Vaskerom - Sluk, membran og tettesjikt

Det er ikke membran/tettesjikt i våtsonen. Det er rundt sluk

påvist en ikke-fagmessig utførelse av membran/tettesjikt/klemring. Mer enn halvparten av forventet brukstid er passert på slukløsningen. Det er ikke membran/tettesjikt på våtrommet. Det er etablert betonggulv som er malt. Ingen form av tettesjikt er etablert eks: belegg, membran etc.

Konsekvens/tiltak: Eldre sluk av støpejern er ofte utsatt for rust som kan medføre lekkasjer. Eventuelle lekkasjer kan medføre fuktskader på tiliggende konstruksjoner. Det må foretas utbedring for å unngå fuktskader i konstruksjonen. Konsekvensene av ikke-fagmessig utførelse rundt sluk og klemring på våtrom kan medføre lekkasjer og fuktskader. Det må etableres tilfredsstillende tettesjikt/membran på våtrommet.

TGIU

Krypkjeller

Bygningen har krypkjeller under trebjelkelag og stubbegulv. Det er ikke adkomst til krypkjelleren og den er ikke undersøkt innvendig. Krypkjeller regnes for å være en risikokonstruksjon som er utsatt for fukt- og råteskader i bunnsvill, trebjelkelaget og andre tilstøtende konstruksjoner, på grunn av fuktighet fra grunnen og kondensering ved temperaturforskjeller. Selv om det ikke er avdekket tegn på skader, betyr ikke dette nødvendigvis at det ikke foreligger skader i eller i forbindelse med krypkjelleren. Krypkjeller er en risikokonstruksjon. Erfaringer har vist at selv om ytterflater synes tilnærmet skadefri, kan det likevel være skader innunder yttersjiktet / overflatematerialer.

Konsekvens/tiltak: Vær oppmerksom på denne risikoen, overvåk tilstanden og undersøk dette nærmere, helst med hjelp av en fagkyndig. Etablere tilgang til krypkjeller.

SAMMENDRAG SELGERS EGENERKLÆRING

Da dette er et tvangssalg foreligger det ingen egenerklæring.

MODERNISERING OG PÅKOSTNINGER

Ny utvendig vannledning inn til boligen etablert høsten 2025

Taktekke montert nytt mellom 2001 og 2005.

Varmtvannsbereider ca. 200 L fra 2005

Kjøkkeninnredning Eik heltre 2004.

Nye automatsikringer ble montert i 2020.

Varmepumpe montert i 2020

REGULERINGS- OG AREALPLANER

Bestemmelser - Kommuneplanens arealdel 2018-2030
Fauske kommune. Planstatus: Endelig vedtatt arealplan.
Arealformål: Arealbruk: Boligbebyggelse. Arealbrukstatus:
Nåværende. Områdenavn: B54

Utdrag fra kommuneplanens arealdel: Generelle bestemmelser. Rettsvirkning
Kommuneplanens arealdel sjø og land 2018-2030 med tilhørende bestemmelser er juridisk bindende for arealbruken i kommunen, hjemlet i plan- og bygningsloven (pbl) av 27.06.2008 i § 11-6. Det vil si at det ikke er anledning til å ta i bruk, dele og eller bebygge eiendom på annen måte enn det som er fastsatt på plankartet eller i bestemmelsene, med mindre annet fremkommer av nyere vedtatt reguleringsplan. Kommuneplanens arealdel 2018-2030 gjelder fram til det vedtas en ny kommuneplan. Retningslinjer (angitt i kursiv) er av veiledende karakter og kan ikke brukes som hjemmelsgrunnlag for vedtak etter denne planen. Retningslinjene skal ligge til grunn for kommunens saksbehandling i arealplansaker, samt bygge- og fradelingsaker.

Bestemmelser til kommunedelplan for Fauske sentrum. Boligbebyggelse (B). Ny utbygging innenfor områdene B02-B07 kan ikke godkjennes uten at det foreligger dokumentasjon på at grunnen er sikret mot kvikkleireskred (vist med hensynssone H310_). Områdene B29, B30 og B31 består av eksisterende bygninger som anses å ha lokal kulturhistorisk verdi. Områdene skal søkes bevart som helhetlige kulturmiljøer. Maks tillatt %-BYA for områdene er 30 %. Utdrag slutt

Ta kontakt med eiendomsmegler for å få tilsendt hele kommunedelplan

OPPVARMING

Elektrisk oppvarming. Varmepumpe. Vedovn.
Boligen har mursteinspipe og 2 stk. vedovn. En i stue og en i kjeller. (Vedovn i kjeller er ikke funksjonstestet) Salten Brann hadde sist kontroll av ildsted(vedovn i stuen)/pipe, pulverapparat og røykvarslere den. 11.09.2018. Det er ikke registrert avvik eller anmerkninger på bruksenheten

TV/INTERNETT/BREDBÅND

Det er Altibox i boligen. Eget abonnement må tegnes

PARKERINGSFORHOLD

Parkering ved parkeringsplass

VEI/VANN/KLOAKK

Offentlig vei - Adkomst til eiendommen fra kommunal vei, egen avkjørsel til boligen. Parkering ved parkeringsplass.
Gnr. 119 bnr. 258 i Fauske kommune har veirett over gnr. 119 bnr. 356 i henhold til vedlagte kartskisse. Offentlig vann og avløp via private stikk- og fellesledninger. Det gjøres oppmerksom på at private ledninger vedlikeholdes for eiers regning. For private fellesledninger er det normalt tilknyttet solidarisk vedlikeholdsplikt.

PS Medhjelper gjør spesielt oppmerksom på følgende:
Det er oppdaget vannledningsbrudd på felles stikkledning mellom Andreas Qualesgate 5A og Andreas Qualesgate 5B. Som en konsekvens av dette bruddet, er vannet nå avstengt og begge boliger er uten vann. Det er kostnadsberegnet til kr. 115.000.- å reparere og eieren av Andreas Qualesgate 5 B forskutterer nå dette og arbeidet med å reparere vannledningen er igangsatt. Dette betyr at kjøper av Andreas Qualesgate 5A forplikter seg, ved kjøp, å betale kroner 57.500.-, i tillegg til kjøpesum, som sin andel for reparasjon av vannledningen. Budgiver må selv eventuelt hensynta dette i sin budgiving. Medhjelper vil kreve inn dette beløpet samtidig med innbetaling av kjøpesum med omkostninger og vil besørge utbetaling videre til eieren av Andreas Qualesgate 5 B. Det gjøres oppmerksom på at forholdet ikke er omtalt i tilstandsrapporten da vannledningsbruddet på det tidspunkt ikke hadde skjedd

BEBYGGELSE

Området er bebygget med frittliggende boliger

BARNEHAGE/SKOLE/FRITID

Barnehager
Sullitjelma barnehage (1-5 år) 19 barn 2.3 km

Skoler

Sulitjelma skole (1-10 kl.) 42 elever, 4 klasser 2.3 km. - Fauske videregående skole 500 elever, 27 klasser 36.8 km. Saltdal videregående skole 250 elever, 16 klasser 61.1 km

Sport

Sulitjelma kunstgressløkke Ballspill 0.1 km
Furulund nærmiljøanlegg Ballspill 1 km
Rapida Sulis Sumo 25 minutters gange

For ski, jakt og fiske: Se beskrivelsen under beliggenhet

SKOLEKRETS

Fauske

OFFENTLIG KOMMUNIKASJON

Daglig bussavgang til og fra Fauske, linje 481.
Bussholdeplassen er ved Sulitjelma hotell kryss like i nærheten.

ADGANG TIL UMLEIE

Det er kun registrert en boenhet på eiendommen.
Eiendommen/boligen kan leies ut i sin helhet til boligformål.

FERDIGATTEST/MIDLERTIDIG BRUKSTILLATELSE

Oppføring av boliger før Plan- og Bygningsloven som trådte i kraft i 1965 var ikke underlagt søknadspåkt. For slike bygninger foreligger det derfor ofte verken godkjente hustegninger, byggetillatelse eller brukstillatelse/ferdigattest. Dette medfører selvsagt ikke at slike bygninger er å anse som ulovlige per i dag.

Ferdigattest utstedes ikke lenger for tiltak det er søkt om før 01.01.1998, jfr. Plan- og bygningslovens § 21-10, femte ledd. I disse tilfellene henlegger/avviser kommunen henvendelser om saker som ikke er avsluttet. Dette innebærer imidlertid ikke at ulovlig bygde tiltak blir lovlige. Kommunen vil fremdeles kunne forfølge og kreve ulovlig oppførte tiltak omsøkt etter dagens regelverk. Kjøper overtar ansvar, risiko og eventuelle konsekvenser knyttet til dette.

Det foreligger ingen tegninger av boligen og medhjelper kjenner ikke til om rom for varig beboelse tilfredsstillende lovens krav for beboelse. Ny kjøper overtar ansvar, risiko og

eventuelle konsekvenser knyttet til dette. Det er mottatt matrikkelinformasjon fra Fauske kommune knyttet til eiendommen og denne er vedlagt salgsoppgaven

RADONMÅLING

Det er ikke foretatt Radonmåling

Radon er en usynlig og luktfri gass som ligger nede i grunnen. Det varierer geografisk hvor stor forekomst det er av radon. Det er ikke et krav til måling av radon i bolig, men på generelt grunnlag er dette anbefalt. Ved utleie er det et krav til måling av radon. Det ble krav om radonsperre eller andre forebyggende tiltak mot radon på nybygg 1. juli 2010.

INNHold

Boligen er over 2 etasjer pluss kjeller

Hovedetasjen er med Vindfang, gang/trapperom, vaskerom. Stue og kjøkken. Utgang til terrasse fra stuen
Andre etasjen er med gang, toalettrom, 3- tre Soverom, Bad, Bod

Kjeller er med trapperom/gang og 2 boder

STANDARD

Tomannsbolig oppført i 1958

Innvendig er det gulv av laminat, teppe og beleg. Gulv på vaskerom er med betong. Veggene har tapet, trepanel, malte plater og betong. Innvendige tak har malte plater og trepanel.

Vindfang med beleg på gulvet. Gang/trapperom er med teppe på gulv.

Vaskerom med betonggulv, 200 l vvb fra 2005, dobbelt betong skyllekar

Kjøkkengulv med beleg, malte vegger og tak.
Kjøkkeninnredning i eik heltre med profilerte fronter.
Benkeplaten er av laminat. Integrert ovn/stekeovn og ventilator. Løst kjøleskap og opplegg for oppvaskmaskin.
Kjøkkeninnredning antatt fra 2004.

Stuen er med laminat på gulvet, malte vegger og tak.

Varmepumpe montert på vegg i 2020. Vedovn montert på steinplate(må forlenges). Tegelforblendet pipe og brannmur.

Fra stuen er det utgang til en balkong på ca. 22 kvm. Se tilstandsrapport.

2 etasje:

3 soverom som har har teppe og belegg på gulv, veggflater med malte flater og tapet. Alle rom med malte takflater.

Baderom med flislagt gulv. veggflater med vinyltapet til flisfot. Taket er malt. Rommet har varmekilde som panelovn. Baderomsinnredning med under og overskap og med nedfelt servant. Dusjkabinett montert. Det er naturlig ventilering.

Toalettrom med vinylbelegg på gulv, varmeovn på vegg, malte vegger og tak samt ventil i vegg.

Bod med utgang til overbygget altan/terrasse på ca. 5 kvm, under denne er det en utebod med tilgang fra mark

Kjeller:

2 stk. kjellerrom med betonggulv, betong vegger og panelte tak.

Det er krypkjeller under deler av boligen , er ikke tilgang.

Tekniske installasjoner: Innvendige vannledninger er av kobber. Det er avløpsrør av støpejern. Boligen har naturlig ventilasjon. Det er installert varmpumpe(2020) Varmtvannstanken er på ca. 200 liter. Nye automatsikringer ble montert i 2020. 6 kg pulver og røykvarslere er etablert. Boligen er tilfredsstillende utstyrt med røykvarslere og brannslukningsapparat. I følge forskrift om brannforebyggende tiltak og branntilsyn, skal alle boliger ha minst én godkjent røykvarsler, samt manuelt slukningsutstyr i form av enten pulverapparat eller brannslange, i hver etasje.

Det er ikke etablert branncelle mellom boenhetene.

Boligen holder alminnelig normal standard byggeår og materialvalg tatt i betraktning. Det må påregnes noe

kostnader til vedlikehold og oppgradering.

Det er lagt ny vannledning inn til boligen høsten 2025- se under punktet diverse

Tilstandsrapporten følger vedlagt i salgsoppgaven. Interessenter må sette seg inn i denne før bud inngis.

VIKTIG

Du bør lese tilstandsrapport, eiendomsmeglers beskrivelse i salgsprospektet og selgers egenerklæring nøye. Du kan ikke klage på forhold som du har fått opplysninger om i tilstandsrapporten, i salgsoppgaven eller på andre måter. Se på tilstandsgrad og anslått utbedringskostnad for å danne deg et bilde av hva du må regne med av kostnader og eventuelle arbeider på boligen fremover. Husk at en anslått kostnad ikke er det samme som faktisk kostnad. Merk også at anslått utbedringskostnad bare er utbedring av konkrete avvik, etter den standarden som boligen har. Oppgradering til dagens standard kan koste mer.

HVITEVARER

Integrert stekeovn og komfyrtopp. Ingen løse hvitevarer medfølger

INNBO OG LØSØRE

Ved tvangssalg gjelder ikke avhendingslovens bestemmelser, og vedlagte liste i salgsoppgaven, «Oversikt over løsøre og tilbehør til eiendommen», fravikes. Kjøper må påregne å selv overta og eventuelt besørge kasting av innbo og løsøre som står igjen ved overtakelse av eiendommen.

Før innbo og løsøre eventuelt kan overtas/kastes, må kjøper kontakte Namsfogden og be om bistand. Namsfogden vil så fatte vedtak og bestemme hva som skal skje med innbo og løsøret. For øvrig henviser medhjelper til skrevet: «orientering til kjøper om tvangssalg ved medhjelper» som er vedlegg til budskjemmet

AREALER

BRA - i: 189 m²

BRA totalt: 189 m²

TBA: 27 m²

Bruksareal fordelt på etasje

Kjeller

BRA-i: 35 m² 2 Boder, Trapperom/gang

1. etasje

BRA-i: 80 m² Stue, Kjøkken, Trapperom/gang, Vindfang, Vaskerom

2. etasje

BRA-i: 74 m² Gang, Toalettrom, 3 Soverom, Bad, Bod

TBA fordelt på etasje

1. etasje

22 m² Terrasse- og balkongareal

2. etasje

5 m² Terrasse- og balkongareal

BYGNINGSSAKKYNDIG KOMMENTAR TIL AREALOPPMÅLING

Byggetegninger: Det foreligger ikke tegninger

Er det påvist synlige tegn på avvik i branncelleinndeling ut ifra dagens byggt teknisk forskrift? Ja. Kommentar:

Brannceller Boenhet. Hver boenhet skal være en egen branncelle. En del av bygningen som skal brukes til boligformål og som innehar alle nødvendige funksjoner, det vil si stue, kjøkken, soverom, bad og toalett, er en selvstendig og uavhengig del av bygningen for øvrig og utgjør en egen boenhet. Hvordan branncellen er mellom boenhetene i 1. og 2. etg. vet man ikke. Det er ingen brannceller mellom boenhetene på kvisten. Avvik på branncelleinndeling fra dagens Bygningslov og teknisk forskrift.

Er det ifølge eier utført håndverkstjenester på boligen siste 5 år. Nei

Er det påvist avvik i forhold til rømningsvei, dagslysflate eller takhøyde?

Arealmåling er utført fysisk på stedet ved hjelp av lasermåler. Rommene defineres etter bruken på befaringstidspunkt, selv om bruken kan være i strid med tidligere eller gjeldende byggeforskrifter. Dvs. at innredet

rom i en del tilfeller kan medtas som P-rom, selv om disse avviker fra krav i forskriftene eller ikke er byggemeldt eller søkt godkjent. Da det ikke foreligger en klar definisjon av hva som er primære rom (P-ROM) og sekundære rom (S-ROM), vil benevnelsen av hvert rom fastsettes etter takstmannens skjønn. Arealene må forstås som ca. areal.

ØKONOMI PRISANTYDNING

Kr. 790 000,-

VERDITAKST

Kr 1 050 000,-

KOMMUNALE AVGIFTER

Kr 22 375,- pr år 2024

INFO KOMMUNALE AVGIFTER

Fauske kommune opplyser at Årlig eiendomsskatt er på kr. 2.004,- pr. år. Vann, avløp og feiing er på kr. 14.418,-pr. år. Renovasjon er på kr. 5.953,- pr. år.

Eier kan til en viss grad påvirke størrelsen på noen av gebyrene. Kommunen sine gebyrregulativ inneholder detaljinformasjon om dette. Opplysninger finnes på kommunenes hjemmesider eller ved å henvende seg til kommunen.

EIENDOMSSKATT

Kr 2 004,- pr 2024

INFO EIENDOMSSKATT

Eiendomsskatten er medregnet i totalsummen for kommunale avgifter

FORMUESVERDI - PRIMÆR

Kr. 458 970,- som primærbolig for 2023

FORMUESVERDI - SEKUNDÆR

Kr. 1 835 878,- som sekundærbolig for 2023

INFORMASJON OM FORMUEVERDI

Ligningsverdi er hentet fra skatteetaten og gjelder for

2023. Eiendomsmegler gjør oppmerksom på at oppgitt formuesverdi kan være feil.

Eiendomsmegler tar derfor forbehold om at oppgitte ligningsverdi kan være feil og ny eier må kontakte skatteetaten for å få fastsatt korrekt verdi.

Stortinget har vedtatt en oppdatert modell for beregningen av formuesverdi for primærbolig. Modellen henter informasjon om omsatte boliger fra grunnkretser i stedet for kommuner og skal benyttes fra inntektsåret 2026 Formuesverdi kan beregnes opp til/skal ikke overstige:

- Primærbolig: 25 % av beregnet eller dokumentert markedsverdi opp til kr. 10 000 000, og deretter 70 % av den overskytende markedsverdi.
- Sekundærbolig: 100 % av beregnet eller dokumentert markedsverdi.

Med primærbolig menes der boligeier er folkeregistrert bosatt, mens sekundærbolig menes alle andre eiendommer herunder fritidseiendommer, pendlerboliger og utleieobjekter.

Ta gjerne kontakt om du har spørsmål

OMKOSTNINGER

kr. 790 000,- (Prisantydning)

kr. 19 750,- (Dokumentavgift)

kr. 545,- (Tinglysing skjøte)

kr. 545,- (Tinglysning pantedokument (pr. stk.))

kr. 20 840,- (Omkostninger totalt)

kr. 810 840,- (Totalpris inkl. omkostninger)

NB! Regnestykket forutsetter at det kun tinglyses ett pantedokument og at eiendommen selges til prisantydning. Det tas forbehold om endringer i offentlige avgifter/gebyrer.

Andel fellesgjeld og andel formue overtas av kjøper.

BETALINGSBETINGELSER

Kjøpesum med omkostninger innbetales til klientkonto megling innen angitt oppgjørsdag iht. rettskraftig stadfestkjennelse og innkrevingsbrev fra medhjelper. Dersom kjøpesummen ikke blir betalt innen betalingsfristen,

plikter kjøperen å betale forsinkelsesrente iht. den enhver tid gjeldende sats etter lov om renter ved forsinket betaling.

Ved anke over stadfestelseskjennelsen, har kjøper valget mellom å foreta oppgjør på oppgjørsdagen eller to uker etter at kjennelsen er rettskraftig. Dersom kjøperne benytter siste alternativ og betaler etter stadfestelsen er rettskraftig, må kjøper betale et rentetillegg på kjøpesummen fra oppgjørsmønstret til betaling finner sted. Rentetillegget utgjør for tiden 6%.

Kontakt medhjelper for spørsmål knyttet til betaling og overtakelse.

SERVITUTTER/RETTIGHETER

På eiendommen er det tinglyst følgende heftelser og rettigheter som følger eiendommens matrikkel ved overskjøting til ny hjemmelshaver:

1841/119/258:

25.07.1985 - Dokumentnr: 4952 - Registrering av grunn-. Denne matrikkelenhet opprettet fra: Knr:1841 Gnr:119 Bnr:1

15.03.2019 - Dokumentnr: 317388 - Bestemmelse om veg Rettighet hefter i: Knr:1841 Gnr:119 Bnr:356 Gnr. 119 bnr. 258 i Fauske kommune har veirett over gnr. 119 bnr. 356 i henhold til vedlagte kartskisse.

FORSIKRINGSSKAP

Ikke oppgitt

DIVERSE OPPLYSNINGER

DIVERSE

PS Medhjelper gjør spesielt oppmerksom på følgende: Det er lagt ny utvendig vannledning på eiendommen og inn til boligen i september 2025, se begrunnelse under: Det som har skjedd: Det ble oppdaget vannledningsbrudd på felles stikkledning mellom Andreas Qualesgate 5A og Andreas Qualesgate 5B. Som en konsekvens av dette bruddet, ble vannet avstengt og begge boliger ble da uten vann. Det er kostnadsberegnet til kr. 115.000,- å reparere og

eieren av Andreas Quaalesgate 5 B forskutterer nå dette og arbeidet med å reparere vannledningen ble igangsatt. Dette betyr at kjøper av Andreas Quaalesgate 5A forplikter seg, ved kjøp, å betale kroner 57.500.-, i tillegg til kjøpesum, som sin andel for reparasjon av vannledningen. Budgiver må selv eventuelt hensynta dette i sin budgivning. Medhjelper vil kreve inn dette beløpet samtidig med innbetaling av kjøpesum med omkostninger og vil besørge utbetaling videre til eieren av Andreas Quaalesgate 5 B. Det gjøres oppmerksom på at forholdet ikke er omtalt i tilstandsrapporten da vannledningsbruddet på det tidspunkt ikke hadde skjedd

Det gjøres spesielt oppmerksom på at energimerking er foretatt med bakgrunn i takstopplysninger og at denne derfor kan være mangelfull eller feil

Det er mottatt områdeanalyse og følgende datatreff er mottatt: Aktsomhetskart for snøskred – Bergrettigheter – FKB, AR5 Jord- og flomskred, aktsomhetsområder . Løsmasser N50/N250, – Mineralressurser, industrimineral, naturstein og metaller – Naturtyper i Norge, landskap – Radon – Reindrift reinbeitedistrikt – Reindrift reinbeiteområde – Skredfaresoner – Tettsteder – Vannkraft, Utbygd og ikke utbygd. Det er opplyst at deler av området som denne- og flere-eiendommer ligger i, er i en skredfaresone- Utdrag fra områdeanalysen: Om datasettet. NVE gjennomfører faresonekartlegging av skred i bratt terreng for utvalgte områder prioritert for kartlegging, jfr Plan for skredfarekartlegging (NVE rapport 14/2011).Kartleggingen dekker skredtypene snøskred, sørpeskred, steinsprang, jordskred og flomskred. Dersom du får treff på dette datasettet kan du anta at dette vil overstyre resultatene fra andre datasett som omfatter disse temaene. Et treff på type 'Analyseområde' men ingen 'Skredfaresoner' gjør m.a.o at du kan anta området som sjekket og klarert. Analyseområde. Prosjekturl Rapporturl. Prosjekturl (<https://www.nve.no/flaum-og-skred/kartlegging/faresonekart-kommuner/nordland/fauske-kommune>). Rapporturl. (https://publikasjoner.nve.no/eksternrapport/2022/eksternrapport2022_23.pdf) For spesifikasjoner, se vedlagte områdeanalyse og henvisninger.

NVE fikk i 2022 utført en: Faresoneutredning skred i bratt terreng – Fauske kommune. Rapporten er utarbeidet av Sweco AS og er på totalt 91 sider. Ta kontakt med medhjelper om du ønsker rapporten tilsendt. Medhjelper anbefaler at interessenter setter seg inn i rapporter knyttet til ovennevnte temaer.

Utenlandsk kjøper:

Dersom kjøper er utenlandsk statsborger kreves det at vedkommende har D-nummer til erstatning for norsk personnummer. Hvis søknad om D-nummer skal sendes til Kartverket samtidig med innsending av skjøtet for tinglysning, plikter budgiver å ta forbehold som lyder følgende i sitt bud:

"Forbehold om tillatelse fra selger til å sende søknad om D-nummer i forbindelse med tinglysning av kjøpte. Dette medfører forsinket oppgjør til selger".

I disse tilfellene oppbevarer kartverket skjøtet inntil kjøper har fått D-nummer av skatteetaten. Skjøtet vil bli tinglyst så snart Kartverket har mottatt kjøpers D-nummer fra Skatteetaten. Kjøper plikter å fremlegge nødvendige dokumenter for søknad om D-nummer i forbindelse med kontraktsignering, og før overtagelse. Dersom kjøper ikke får innvilget søknad om D-nummer, plikter kjøper å videreselge eiendommen for egen risiko og regning.

Søknad om D-nummer i forbindelse med tinglysning av kjøpte medfører at oppgjør og utbetaling til selger blir forsinket. Ta evt. kontakt med megler for nærmere informasjon vedr. søknad om D-nummer, forbehold i bud m.m.

OVERTAGELSE

Det gjøres oppmerksom på at dette er et tvangssalg. Ved tvangssalg vil det ta lengre tid enn ved et ordinært salg å få overtatt eiendommen. Se vedlegg med informasjon om tvangssalg ved medhjelper.

BAKGRUNN FOR OPPLYSNINGER I SALGSOPPGAVEN

Salgsoppgaven er utarbeidet ut ifra opplysninger som er gitt av selger, befaring av eiendommen samt innhenting av nødvendige dokumenter og evt. takst/tilstandsrapport.

SALGSOPPGAVE SIST OPPDATERT

23.06.2026

ANSVARLIG MEGLERFORETAK

Salten Eiendomsmegling AS
Grøttingen 13, 8058 TVERLANDET. TLF. 75 64 40 70

MEGLER

Asbjørn Ingebrigtsen, Daglig leder/ Eiendomsmegler MNEF
Epost: aei@notar.no

ANSVARLIG MEGLER

Asbjørn Ingebrigtsen, Daglig leder/ Eiendomsmegler MNEF
Epost: aei@notar.no

MEGLERS VEDERLAG

Vederlaget reguleres iht tvangsfullbyrdelsesloven og forskrift om tvangssalg ved medhjelper, omtalt i kapittel 3 §§ 3-1 til 3-7

VIKTIG INFORMASJON

BOLIGSELGERFORSIKRING

Det er ikke tegnet boligselgerforsikring da dette er et tvangssalg, jfr tvangsfullbyrdelseslovens regler.

BOLIGKJØPERFORSIKRING

Det er ikke anledning til å tegne boligkjøperforsikring da dette er et tvangssalg.

SENTRALE LOVER

Forhold til avhendingsloven mot tvangsfullbyrdelsesloven: Bestemmelsene i lov om avhending av fast eiendom gjelder ikke når en eiendom er tvangssolgt. Det er tvangsfullbyrdelseslovens regler som gjelder. Ved befaring av eiendommen oppfordres du til å gå nøye gjennom eiendommen. Synes eiendommen å ha en del mangler, kan det være fornuftig å få avholdt en tilstandsrapport. En tilstandsrapport er en gjennomgang av eiendommens bygningsmessige standard. En eventuell slik gjennomgang må avtales med medhjelper, og dekkes for egen regning av revkirent(den som ønsker tilstandsrapporten utarbeidet).

Som hovedregel overtas en eiendom kjøpt på tvangssalg i den stand den befinner seg. Tvangsfullbyrdelsesloven

bestemmer imidlertid at kjøper kan kreve prisavslag i følgende tilfeller: eiendommen er ikke i samsvar med opplysninger om vesentlige forhold som medhjelper har gitt, eller medhjelperen har forsømt å gi opplysninger om vesentlige forhold som man måtte kjenne til og som kjøperen hadde grunn til å regne med å få, eller eiendommen er i vesentlig dårligere stand enn kjøperen hadde grunn til å regne med, og disse forhold kan antas å ha hatt innvirkning på kjøpet.

Kjøperen kan ikke heve kjøpet, men kan kreve prisavslag av ovenstående grunner. Kjøper må, dersom enighet ikke oppnås om prisavslag, eventuelt gå til søksmål mot den eller de av kreditorene som har fått den del av kjøpesummen som det kreves prisavslag for. Kjøpesummen må betales selv om det kreves prisavslag, men kjøperen kan kreve at den del av summen som rammes av kravet om prisavslag ikke utbetales til kreditorene før saken er avgjort. Dersom Namsretten finner at kravet fra kjøperen er åpenbart grunnløst, kan Namsretten avvise krav om tilbakeholdelse og likevel betale summen. Dersom hele eller deler av eiendommen er bortleid, overtar kjøper tidligere eiers rettigheter og forpliktelser.

Budregler for tvangssalg:

Det første budet skal inngis skriftlig på Notar sitt budskjema, påført budgivers signatur. I tillegg må budgiver fremlegge gyldig legitimasjon. Senere bud kan inngis per e-post, sms eller fax til megler. Megler skal så snart som mulig bekrefte overfor budgiver at bud er mottatt. Et bud må ha en bindingstid på minimum 6 uker for å kunne komme i betraktning. Budskjema med tilhørende informasjonsskriv "Orientering til kjøpere om tvangssalg ved medhjelper" må leses nøye før det legges inn bud.

PERSONOPPLYSNINGSLOVEN

Ditt personvern er viktig for Notar og vi er opptatt av å verne om personopplysningenes integritet, tilgjengelighet og konfidensialitet. All behandling av personopplysninger i Notar skal følge det til enhver tid gjeldende personvernregelverket, herunder GDPR og personopplysningsloven. Les mer om dette her: <https://notar.no/personvern.aspx>.

HVITVASKINGSREGLENE

Eiendomsmeglere er underlagt lov om hvitvasking og tilhørende forskrift. Etter hvitvaskingsloven er eiendomsmegler pålagt å gjennomføre kundetiltak av både selger og kjøper. Hvis kjøper ikke bidrar til at megler får gjennomført kundetiltak, og dette fører til at transaksjonen ikke kan gjennomføres eller blir forsinket, misligholder kjøper avtalen med selger. Etter 30 dager anses misligholdet vesentlig, og selger har rett til å heve avtalen og gjennomføre dekningsalg for kjøpers regning.

Dersom det er selger som ikke bidrar til at megler får gjennomført løpende kundetiltak underveis i oppdraget må eiendomsmegler stanse gjennomføringen av transaksjonen. Selger vil i et slikt tilfelle ha misligholdt sine forpliktelser, og kjøper vil kunne ha et krav mot selger etter avhendingsloven. Hvis kundetiltak ikke lar seg gjennomføre, vil Notar ikke kunne bistå med handelen eller foreta oppgjør.

Kjøper oppfordres til å innbetale kjøpesummen som ikke kommer fra låneinstitusjon, i en samlet innbetaling fra egen konto i norsk bank. Dersom innbetaling likevel må foretas på annen måte, må megler orienteres med begrunnelse og informasjon om innbetalers navn, før innbetaling av oppgjør.

BUDGIVNING

Budregler for tvangssalg:

Det første budet skal inngis skriftlig på Notar sitt budskjema, påført budgivers signatur. I tillegg må budgiver fremlegge gyldig legitimasjon. Senere bud kan inngis per e-post, sms eller fax til megler. Megler skal så snart som mulig bekrefte overfor budgiver at bud er mottatt. Et bud må ha en bindingstid på minimum 6 uker for å kunne komme i betraktning.

Medhjelper gjør spesielt oppmerksom på at selv om budets bindingstid må være på minimum 6 uker, betyr dette IKKE at man kan vente 6 uker før man legger inn bud.

Bud blir ofte sendt inn til retten for vurdering en god stund før bindingstiden utløper. Budets bindingstid er knyttet opp mot rettens behandling av budet. Det er derfor svært viktig at du kontakter medhjelper/ansvarlig megler, slik at du kan

bli orientert om saksgangen ifbm. bud ved tvangssalg, og forhold knyttet til dette.

Budskjema med tilhørende informasjonsskriv "Orientering til kjøpere om tvangssalg ved medhjelper" må leses nøye før det legges inn bud.

Denne boligen vil jeg gjerne ha!

Hva nå?

1 - KONTAKT MEGLER

Registrer din interesse og megleren holder deg oppdatert.

2 - HA FINANSIERING PÅ PÅSS

Undersøk med banken hvor mye du kan få i lån, og be om evt. finanseringsbevis.

3 - UNDERSØK BOLIGEN

Før det legges inn bud på eiendommen oppfordres budgiver til å sette seg inn i all relevant informasjon om eiendommen, herunder eventuell salgsoppgave og teknisk rapport med alle vedlegg.

4 - BUDGIVNING

Dersom du ønsker å by kan første bud gis via GI BUD-knappen på hver eiendom, eller du kan fylle ut budskjema som leveres/sendes til megler. Påfølgende bud må også være skriftlige, men kan i tillegg gis via SMS eller epost. Se forbrukerinformasjon om budgivning i prospekt.



Vedlegg

ANDREAS QUALESGATE 5A

Tilstandsrapport
Nabolagsprofil
Matrikelopplysninger
Plankart
Ledningskart
Tinglyst vegrett
Områdeanalyse
Energiattest
Informasjon fra Salten brann
Kommunale avgifter
(renovasjon kommer i tillegg)
Ligningsverdi
Budskjema
Orientering til kjøper om
tvangssalg ved medhjelper

Tilstandsrapport



 Tomannsbolig

 Andreas Qualesgate 5A , 8230
SULITJELMA

 FAUSKE kommune

gnr. 119, bnr. 258

Markedsverdi

1 050 000

Sum areal alle bygg: BRA: 189 m² BRA-i: 189 m²



Befaringsdato: 21.05.2025

Rapportdato: 11.06.2025

Oppdragsnr.: 19092-1182

Referansenummer: VC4573

Foretak: BoligTakst og BoligTest Torkjell Nilsen

Takstingeniør: Torkjell Nilsen

Vår ref: 7-0003/25



Rapporten kan brukes i inntil ett år etter befaringsdato, og kan ikke gjenbrukes ved flere boligsalg i denne perioden. Skjer det endringer, oppstår skader også videre på boligen, bør du som selger be om oppdatert rapport.

BoligTakst & BoligTest



Rapportansvarlig

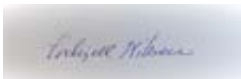

Torkjell Nilsen
Uavhengig Takstingeniør
torkjell@boligtaksering.no
970 24 538



Dette trenger du å vite om tilstandsrapporten



Hva er en tilstandsrapport?

En tilstandsrapport beskriver synlige skader/avvik eller tegn på skader/avvik på boligen. Rapporten fremhever vanligvis ikke positive egenskaper ved boligen.



Hva vurderer en bygningssakkyndig?

Den bygningssakkyndige vurderer boligen ut fra hva man kan forvente av en bygning av samme alder og type. Vurderingen gjøres som regel mot hvordan det var vanlig å bygge og regler som gjaldt da boligen ble oppført (søknadstidspunktet). Forhold som er vanlige for bygningens alder, slik som slitasje etter normal bruk regnes ikke som avvik.



Hva inneholder tilstandsrapporten?

Den bygningssakkyndige undersøker rom og bygningsdeler slik det kommer frem av [Forskrift til avhendingsloven](#). Tilstandsrapporten inneholder bare avvik som den bygningssakkyndige kan se eller kontrollere med enkle hjelpemidler. Det gjøres ikke nærmere undersøkelser slik som åpning av vegger eller andre bygningsdeler. I vegg mot våtrom og rom under terreng kan det borres et hull for å gjøre enkle undersøkelser slik som fuktøk.

Når du kjøper en brukt bolig

Når du kjøper en brukt bolig, er det viktig å være oppmerksom på at dette ikke kan sammenlignes med å kjøpe en ny bolig. Måten boligen ble bygget på kan være annerledes enn i dag. Bygninger svekkes over tid, og utsettes for slitasje blant annet på grunn av bruk og vær og vind. Mange boliger fornyes helt eller delvis, noen i flere omganger, eller det oppføres tilbygg. Særlig for boliger som er pusset opp eller endret, er det viktig å merke seg at fornyelse av overflater ikke nødvendigvis betyr at bygningsdeler under er forbedret.

Vurdering mot byggeregler

Den bygningssakkyndige vil vurdere boligen mot hvordan det var vanlig å bygge og regler som gjaldt på søknadstidspunktet. Den bygningssakkyndige ser etter avvik som har betydning for og som reduserer boligens funksjon og verdi, og som kommer frem av Forskrift til avhendingslova.

Tilstandsrapporten beskriver ikke hele boligen

BYGNINGSSAKKYNDIGE SER FOR EKSEMPEL IKKE PÅ

- vanlig slitasje og normal vedlikeholdstilstand
- bagatellmessige forhold som ikke påvirker bygningens bruk eller verdi vesentlig
- etasjeskillere
- tilleggsbygg slik som garasje, bod, anneks, naust også videre
- utvendige trapper
- støttemurer
- skjulte installasjoner
- installasjoner utenfor bygningen
- full funksjonstesting av el- og VVS-installasjoner
- geologiske forhold og bygningens plassering på grunnen
- bygningens planløsning
- bygningens innredning
- løssøre slik som hvitevarer
- utendørs svømmebasseng og pumpeanlegg
- bygningens estetikk og arkitektur
- bygningens lovlighet (bortsett fra bruksendringer, brannceller og forhold som åpenbart kan påvirke helse, miljø og sikkerhet)
- fellesarealer (med mindre boligeier har vedlikeholdsplikt for fellesarealer og dette er kjent for bygningssakkyndig, eller fellesarealet har en særlig tilknytning til boligen).

© iVerdi 2023

Malen til denne rapporten, inkludert standardtekstene fra Verdi er vernet etter åndsverkloven og kan kun benyttes av av kunder hos iVerdi. For andre aktører er eksemplarframstilling av malen og standardtekster, som utskrift og annen kopiering til bruk som grunnlag for tilsvarende rapporter, bare tillatt når det er hjemlet i lov (kopiering til privat bruk, sitat o.l.) eller avtale med iVerdi (<https://iverdi.no/>).

Utnyttelse i strid med lov eller avtale kan medføre erstatnings- og straffeansvar.

Dette trenger du å vite om tilstandsrapporten

Tilstanden vurderes med ulike tilstandsgrader

Tilstanden gir uttrykk for en gitt forventet tilstand, blant annet vurdert ut fra alder og normal bruk. Ved Tilstandsgrad 0 (TG0) og Tilstandsgrad 1 (TG1) gir den bygningssakkyndige normalt ingen begrunnelse for valg av tilstandsgrad. Grunnen er at bygningen eller bygningsdelen da bare har normal slitasje. Ved skjulte konstruksjoner kan alder alene avgjøre tilstandsgrad. Når bygningssakkyndige anbefaler tiltak, for eksempel utbedringer, må brukeren av rapporten vurdere om tiltakene er nødvendige og lønnsomme.

Når den bygningssakkyndige velger tilstandsgrad, baseres vurderingen på faste kriterier som følger av gjeldende bransjestandard for Teknisk tilstandsanalyse ved omsetning av bolig og Forskrift til avhendingslova.



TILSTANDSGRAD 0, TG0: INGEN AVVIK

Bygningsdelen skal være tilnærmet ny, ikke vise tegn på slitasje og det skal være lagt frem dokumentasjon på faglig god utførelse. Det er ingen merknader til delen.



TILSTANDSGRAD 1, TG1: MINDRE AVVIK

Bygningsdelen skal bare ha normal slitasje, og straktiltak skal ikke anses som nødvendig. Graden kan også brukes når delen er ny, men der dokumentasjon på faglig god utførelse mangler.



TILSTANDSGRAD 2, TG2: VESENTLIGE AVVIK OG MINDRE AVVIK SOM ETTER NS 3600 GIR TG 2

Bygningsdelen skal enten ha feil utførelse, en skade eller symptomer på skade, sterk slitasje eller nedsatt funksjon. Graden gis når bygningsdelen trenger vedlikehold eller tiltak i nær fremtid. Graden skal også brukes når delen er gammel og det er grunn til å varsle om faren for skader på grunn av alderen, eller når det er grunn til å overvåke delen spesielt på grunn av fare for større skader eller følgeskader.

Ved avvik som ikke krever umiddelbare tiltak (ingen umiddelbar kostnad) så blir TG2 markert med en lysere farge.



TILSTANDSGRAD 3, TG3: STORE ELLER ALVORLIGE AVVIK

Denne tilstandsgraden brukes ved kraftige tegn på forhold som man må regne med trenger utbedring straks eller innen kort tid. Det er påvist funksjonssvikt eller sammenbrudd.



IKKE UNDERSØKT/IKKE TILGJENGELIG FOR UNDERSØKELSE

Det kan være avvik/skader som ikke er avdekket.

Hva er et anslag på utbedringskostnad?

Hva det vil koste å utbedre rom eller bygningsdeler, er et forsiktig anslag basert på nåværende kvalitet, registrert avvik og angitte tiltak i rapporten. Anslaget er gitt på generelt grunnlag og må ikke forveksles med et pristilbud fra en håndverker. Det kan foreligge avvik og tiltak som ikke kommer frem av rapporten. Utbedringskostnad avhenger blant annet av personlige valg av og markedspris på materialer og tjenesteyter.

I rapporten skal det settes anslag for utbedringskostnad for TG3, og slikt anslag kan også gis ved TG2.



Ingen umiddelbare kostnader



Tiltak under kr 10 000



Tiltak mellom kr 10 000 - 50 000



Tiltak mellom kr 50 000 - 100 000



Tiltak mellom kr 100 000 - 300 000



Tiltak over kr 300 000



Beskrivelse av eiendommen

Tomannsbolig - Byggeår: 1958

UTVENDIG

[Gå til side](#)

Taktekkingen er av stålplater. Taket er besiktiget fra bakkenivå. Taktekke montert nytt en gang mellom 2001 og 2005. Renner og nedløp og snøfanger ble skiftet i forbindelse med etableringen av taktekke.

Veggene har bindingsverkskonstruksjon fra byggeår. Fasade/kledning har stående bordkledning. Takkonstruksjonen har sperrekonstruksjon. Bygningen har malte trevinduer med 2-lags glass fra 70 tallet og trevinduer med koblet glass fra byggeår. Bygningen har teak hovedytterdør og malt balkongdør i tre. Ca 22 kvm stor altan med tilgang fra stue og fra terreng. Betongtrapp foran hovedinngang og inngang til utvendig bod fra byggeåret. Det er ikke krav til rekkverk på trappene foran dørene. Tretrapp fra terreng til altan - byggeår ukjent.

INNENDIG

[Gå til side](#)

Innvendig er det gulv av laminat, teppe og belegg. Veggene har tapet, trepanel, malte plater og betong. Innvendige tak har malte plater og trepanel. Etasjeskiller er av trebjelkelag. Det er ikke foretatt radonmålinger og bygget er heller ikke utført med radonsperre. Boligen har mursteinspipe og 2 stk. vedovn. En i stue og en i kjeller. Salten Brann hadde sist kontroll av ildsted/pipe, pulverapparat og røykvarslere den. 11.09.2018. Det er ikke registrert avvik eller anmerkninger på bruksenheten. Gulvet er av betong. Veggene har betong/mur. Hulltaking er ikke foretatt. Rommet har en konstruksjon som gjør hulltaking unødvendig. Bygningen har krypkjeller under trebjelkelag og stubbegulv. Boligen har malt tretrapp. Innvendig har boligen malte glatte dører.

VÅTROM

[Gå til side](#)

Vaskerom
Ingen dokumentasjon.
Veggene har malte flater. Taket er malt.
Gulvet er av betong. Det var ikke mulig å måle fall til sluk pga. at vaskerommet var fylt med løssøre.
Det er eldre soilsluk og ikke noen form for tettesjikt.
Skyllekar i betong.
Det er naturlig ventilering.
Hulltaking er ikke foretatt da det ikke er fysisk mulig pga. tiliggende konstruksjoner.
Det var ikke mulig å kontrollere gulv og vegger pga. løssøre.

Bad

Ingen dokumentasjon.
Veggene har våtromstapet/belegg. Taket er malt.
Gulvet er flislagt. Rommet har varmekilde som panelovn. Fall mot sluk er målt til 25. mm

Det er eldre soilsluk og ukjent tettesjikt/membran. Rommet har innredning med nedfelt servant og dusjkabinett. Det er naturlig ventilering. Hulltaking er ikke foretatt da det ikke er fysisk mulig pga tiliggende konstruksjoner. Det ble foretatt fuktmålinger i gulv/vegg uten at det ble registrert noe fukt.

KJØKKEN

[Gå til side](#)

Kjøkkenet har innredning med profilerte fronter. Benkeplaten er av laminat. Det er kjøleskap, oppvaskmaskin, platetopp og stekeovn. Det er kjøkkenventilator med avtrekk ut over tak.

SPESIALROM

[Gå til side](#)

Toalettrom med vinylbelegg på gulv, varmovn på vegg, malte vegger og tak samt ventil i vegg.

TEKNISKE INSTALLASJONER

[Gå til side](#)

Innvendige vannledninger er av kobber. Det er avløpsrør av støpejern. Boligen har naturlig ventilasjon. Det er installert varmepumpe. Varmtvannstanken er på ca. 200 liter. Nye automatsikringer ble montert i 2020. 6 kg pulver og røykvarslere er etablert. Boligen er tilfredsstillende utstyrt med røykvarslere og brannslukningsapparat. I følge forskrift om brannforebyggende tiltak og branntilsyn, skal alle boliger ha minst én godkjent røykvarslere, samt manuelt slukningsutstyr i form av enten pulverapparat eller brannslange, i hver etasje. Det er ikke etablert branncelle mellom boenhetene.

TOMTEFORHOLD

[Gå til side](#)

Det er ukjent byggegrunn. Dreneringsforhold som opprinnelig. Drenering er nedgravd og skjult, og av den grunn må estimert tilstand vurderes ut i fra alder. Estimert teknisk levetid på drencsystem har et betydelig sprang, og er mellom 20 - 60 år. Av nevnte grunner er det vanskelig å angi noen eksakt tilstand, men basert på alder er restlevetiden vurdert til å være usikker. Bygningen har betonggrunnmur. Hellende terreng
Utvendige avløpsrør er av støpejern og er fra 1958. Det er septiktank med overløp til offentlig avløpsnett. Utvendige vannledninger er av ukjent type og er fra 1958. Det er offentlig vannforsyning via private stikkledninger.

Markedsvurdering

Totalt Bruksareal	189 m ²
Totalt Bruksareal for hoveddel	189 m ²
Totalpris	1 050 000

Arealer

[Gå til side](#)



Beskrivelse av eiendommen

Befaring - og eiendomsopplysninger

[Gå til side](#)

Tomteverdi og teknisk verdi bygninger 3 200 000

Forutsetninger og vedlegg

[Gå til side](#)

Lovlighet

[Gå til side](#)

Tomannsbolig

- Det foreligger ikke tegninger

Sammendrag av boligens tilstand

Fordeling av tilstandsgrader

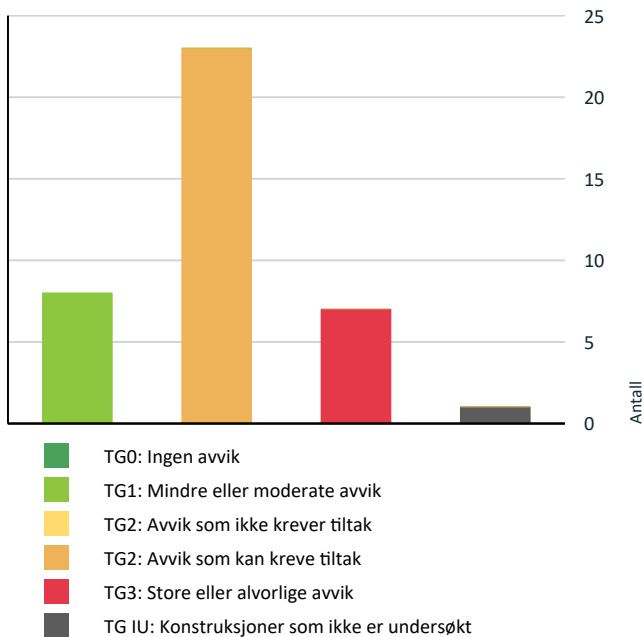

Vil du vite mer om tilstandsgrader? Se side 4.

Anslag på utbedringskostnad

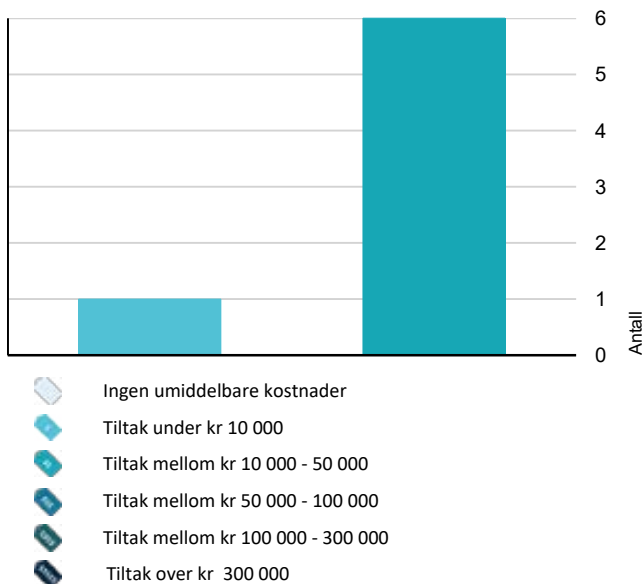

Hva er anslag på utbedringskostnad? Se side 4.

Oppsummering av avvik

Vil du vite mer? Se på rommet eller bygningsdelen senere i rapporten.

Tomannsbolig

TG 3	STORE ELLER ALVORLIGE AVVIK	
!	Utvendig > Nedløp og beslag	Gå til side
!	Utvendig > Takkonstruksjon/Loft	Gå til side
!	Utvendig > Dører	Gå til side
!	Utvendig > Balkonger, terrasser og rom under balkonger	Gå til side
!	Utvendig > Utvendige trapper	Gå til side
!	Innvendig > Pipe og ildsted	Gå til side
!	Våtrom > 1. Etasje > Vaskerom > Sluk, membran og tettesjikt	Gå til side
TG IU	KONSTRUKSJONER SOM IKKE ER UNDERSØKT	
!	Innvendig > Kryp Kjeller	Gå til side
TG 2	AVVIK SOM KAN KREVE TILTAK	
!	Utvendig > Taktekking	Gå til side
!	Utvendig > Veggkonstruksjon	Gå til side
!	Utvendig > Vinduer	Gå til side
!	Innvendig > Radon	Gå til side
!	Innvendig > Rom Under Terreng	Gå til side
!	Innvendig > Innvendige trapper	Gå til side
!	Tekniske installasjoner > Vannledninger	Gå til side
!	Tekniske installasjoner > Avløpsrør	Gå til side
!	Tekniske installasjoner > Ventilasjon	Gå til side
!	Tekniske installasjoner > Elektrisk anlegg	Gå til side
!	Tomteforhold > Fuktsikring og drenering	Gå til side



Sammendrag av boligens tilstand

 **Tomteforhold > Grunnmur og fundamenter** [Gå til side](#)

 **Tomteforhold > Terrengforhold** [Gå til side](#)

 **Tomteforhold > Utvendige vann- og avløpsledninger** [Gå til side](#)

 **Kjøkken > 1. Etasje > Kjøkken > Overflater og innredning** [Gå til side](#)

 **Våtrom > 1. Etasje > Vaskerom > Overflater vegger og himling** [Gå til side](#)

 **Våtrom > 1. Etasje > Vaskerom > Overflater Gulv** [Gå til side](#)

 **Våtrom > 1. Etasje > Vaskerom > Ventilasjon** [Gå til side](#)

 **Spesialrom > 2. Etasje > Toalettrom > Overflater og konstruksjon** [Gå til side](#)

 **Våtrom > 2. Etasje > Bad > Overflater Gulv** [Gå til side](#)

 **Våtrom > 2. Etasje > Bad > Sluk, membran og tettesjikt** [Gå til side](#)

 **Våtrom > 2. Etasje > Bad > Sanitærutstyr og innredning** [Gå til side](#)

 **Våtrom > 2. Etasje > Bad > Ventilasjon** [Gå til side](#)

Tilstandsrapport

TOMANNSBOLIG



Byggeår
1958

Kommentar
Tidligere takst fra 2022

Anvendelse
Boloigformål

Standard

1.etg.;

Stue med laminat på gulv, ovn for fast brensel på steinplate, tegl-forblendet pipe og brannmur, varmpumpe samt 10 mm gulv avvik. Punkterte glassruter. Utgang til ca. 22 kvm stor altan med varierende tilstand og skjevheter.

Kjøkken med gulvbelegg, eik heltre innredning, integrert ovn/stekeovn, kjøleskap og opplegg for oppvaskmaskin, godt utbygget med laminat benkeplate og ventilator. Punktert glassrute fra -77, gulv avvik på 13 mm samt noe bruksslett innredning. Gang/Trapperom med teppe, el-skap med 9 kurser over automatsikringer, 6 kg. pulverapparat fra 2009. Trapp til loft og kjeller, Ikke håndlist på vegg samt lys i trappevange virker ikke. Vf med gulvbelegg. Teak hovedinngangsdør som er malt på innvendig side.

Vaskerom med betonggulv, 200 l vvb fra 2005, dobbelt betong skyllekar. Ikke mulig å måle fall til sluk pga. lagrede løsøre.

2.etg.:

Trapperom med gulvbelegg med åpne skjøter, rekkverkshøyden på trappa er 79 cm, koblet vindu, plassbygget skap, gulv avvik på 10 mm samt tilgang til kvist via stigeluke.

Wc-rom med gulvbelegg, ventil i vegg - ikke tilluft.

Soverom 1 med teppe, plassbygde skap samt malingsavskalling i tak.

Sov 2 med belegg, plassbygde skap, gulv avvik på 10 mm samt malingsavskalling i utv. - vindu.

Sov 3 med belegg, plassbygde skap samt skyvedørsgarderobe. Bad med fliser på gulv, vinyltapet på veggene, ventil i vegg - ikke tilluft, nedfelt vask over innredning, 25 mm fall til sluk, noe fuktskader i side mot dusj og dører i innredning samt mindre sprekk i servant.

Bod med gulvbord, panelte vegger og tak samt utgang til overbygget altan/terrasse med papptekke.

Kjeller:

2 stk. kjellerrom med betonggulv, betong vegger og panelte tak. Stedvis store saltutslag og fukt i gulvene og veggene. Indikert mye fukt i gulv. Det registreres typisk kjellerlukt. God ventilering synes å være nødvendig.

Del av fundamenteringen av boligen er med krypkjeller. Det er ikke tilgang til krypkjeller - verken innvendig eller utvendig.

Vedlikehold

UTVENDIG

Taktekking

Punktet må sees i sammenheng med Takkonstruksjon/Loft

Taktekkingen er av stålplater. Taket er besiktiget fra bakkenivå. Taktekke montert nytt en gang mellom 2001 og 2005.

Årstall: 2002 **Kilde:** Tidligere salgsoppgaver

Vurdering av avvik:

- Mer enn halvparten av forventet brukstid er passert på undertak.
- Utvendige beslagsløsninger er ikke fagmessig utført.

Det må påregnes skader i takplater i forbindelse med løstnet snøfanger. Usikker på om tettesjikt på undertaket er skiftet.

Konsekvens/tiltak

- Andre tiltak:

Det må etableres nye snøfanger på en side og eventuell skader i takplatene repareres.



Skadet snøfanger

Nedløp og beslag

Renner og nedløp og snøfanger ble skiftet i forbindelse med etableringen av taktekke.

Vurdering av avvik:

- Det er ikke tilfredsstillende bortledning av vann fra taknedløp ved grunnmur.
- Utvendige beslag har utettheter.

Det er ikke etablert spillblikk i forbindelse med etableringen av nytt taktekke. Eldre spillblikk ble registrert.

Stor skade i snøfanger på en side. Her må det påregne skader i takplatene i forbindelse med innfestingen av snøfanger.

Konsekvens/tiltak

- Det må foretas tiltak for å lukke avviket.
- Det bør lages system for bortledning av vann fra taknedløp ved grunnmur.
- Beslag må skiftes ut.

Etablere spillblikk synes å være nødvendig.

Montere ny snøfanger og eventuell reparere skader i takplatene.

Tilstandsrapport

Kostnadsestimat: 10 000 - 50 000



Integrert takstige



Spillblikk mangler under nytt taktekke.

TG 2 Veggkonstruksjon

Veggene har bindingsverkskonstruksjon fra byggeår. Fasade/kledning har stående bordkledning.

Vurdering av avvik:

- Det er ingen eller liten lufting i nedre kant av kledning mot grunnmur.
- Det er påvist spredte råteskader i bordkledningen.
- Det er avvik:

Deler av kledningen fremstår med malingsavflassing.

Kledningen har lite til ingen lufting i nedre kant av kledningen

Konsekvens/tiltak

- Råteskadet trekledning må skiftes ut.
 - Råteskader i bordkledningen kan fortsette å utvikle seg både i tilliggende bordkledning og til bakenforliggende veggkonstruksjon, dersom en ikke foretar tiltak.
 - Tiltak:
 - Andre tiltak:
 - Det bør foretas tiltak for å bedre lufting av kledningen.
 - Uten tilstrekkelig lufting bak bordkledningen kan fuktighet som trenger inn bak bordene eller gjennom veggen innenfra ikke tørke opp. Dette skaper ideelle forhold for råtesopp og muggvekst.
- Skrape kledningen og overflatebehandling bør utføres.
Forbedre luftingen av kledningen .

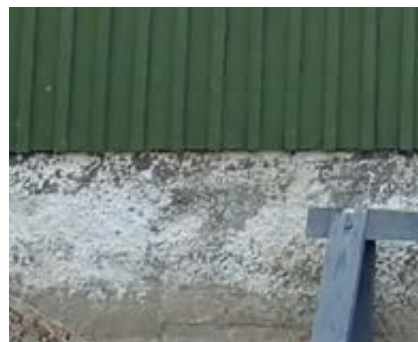

Lite til ingen lufting av kledningen.



Maling avflassing

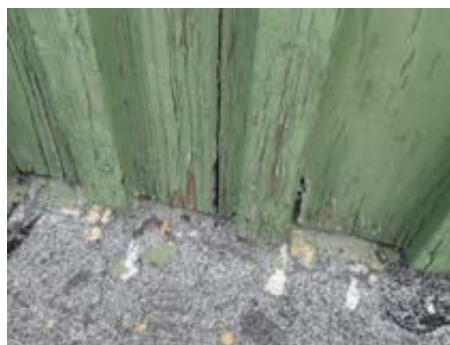

Råteskadet kledning ved altan

TG 3 Takkonstruksjon/Loft

Punktet må sees i sammenheng med Taktekking

Takkonstruksjonen har sperrekonstruksjon.

Vurdering av avvik:

- Det er begrenset/dårlig ventilering av takkonstruksjonen.
- Det er påvist avvik rundt gjennomføringer i takflaten.
- Det er påvist fukt-/råteskader i takkonstruksjonen.
- Det er påvist fuktskjolder/skader i takkonstruksjonen.
- Det er registrert symptom på fuktskader i konstruksjonen.

Det er synlige fuktskader i trobordene og i sperrene - synes å være fra tidligere lekkasje - før nytt tak ble etablert.

Konsekvens/tiltak

- Det må gjennomføres ytterligere undersøkelser.
- Lufting/ventilering bør forbedres.

Generell kontroll av tilstanden og forbedre lufting/ventilering av kvisten.

Tilstandsrapport

Kostnadsestimat: 10 000 - 50 000



Fuktskadede sperre - Ca. 9% fukt - betegnes som tørt



Ca 8 % fukt i trobordene - betegnes som tørt

TG 2 Vinduer

Bygningen har malte trevinduer med 2-lags glass fra 70 tallet og trevinduer med koblet glass fra byggeår.

Årstall: 1977 Kilde: Produksjonsår på produkt

Vurdering av avvik:

- Det er påvist noen glassruter som er punktert eller sprukne.
- Karmene i vinduer er slitte og det er sprekker i trevirket.

Vinduene generelt har noe utvendige sol og vær slitasje og med noe fuktskader. Punkterte vinduer bør skiftes

Konsekvens/tiltak

- Det må foretas lokal utbedring.

Utvendig vedlikehold nødvendig.

Det må påregnes noe vedlikehold og at enkelte vinduer må skiftes ut.



Vindu

TG 3 Dører

Bygningen har teak hovedytterdør og malt balkongdør i tre.

Vurdering av avvik:

- Det er påvist dør(er) med fukt/råteskader.
- Det er påvist dører med punkterte eller sprukne glassruter.
- Karmene i dører er værslitte utvendig og det er sprekker i trevirket.

Altandøra fremstår med fukt og råteskader.

Hovedinngangsdør fremstår ned sol/værslitt utvendig - innvendig er dør malt.

Boddør og altandøra i 2.etg fremstår fra opprinnelig byggeår.

Konsekvens/tiltak

- Skadede dører må erstattes med nye.
- Dører med punkterte/sprukne glass må påregnes skiftes ut, enten hele døren eller kun selve glassene.
- Det må påregnes noe vedlikehold og at enkelte dører må skiftes ut.

Skadet dører skiftes ut. Forøvrig generell vedlikehold utføres.

Kostnadsestimat: 10 000 - 50 000



Boddør



Hovedinngangsdør

Tilstandsrapport



Altandør fra 1.etg



Overbygget altan/terrasse i 2.etg

TG 3 Balkonger, terrasser og rom under balkonger

Ca 22 kvm stor altan med tilgang fra stue og fra terreng.

Vurdering av avvik:

- Det er påvist fukt-/råteskader i konstruksjonen.
- Rekkverket er for lavt i forhold til dagens krav til rekkverkshøyder.

Store skjevheter på del av altan samt del av dekke mangler bord.

Rekkverkshøyden er 83 cm.

Dagens krav er Høyde på rekkverk ved balkonger, tribuner, passasjer og lignende skal være minimum 1,0 m.

Konsekvens/tiltak

- Råteskadet trekledning må skiftes ut.
- Gjennomføre ytterligere undersøkelser og foreta utbedring av skade.
- Råteskadede konstruksjoner må skiftes ut.

Balkong, terrasse o.l. skal ha rekkverk eller annen anordning som hindrer at personer faller ut.

Hinderet skal ha en slik høyde og utforming at personer ikke utsettes for fare, og slik at barn ikke kan skade seg eller lett kan klatre over.

Kostnadsestimat: 10 000 - 50 000

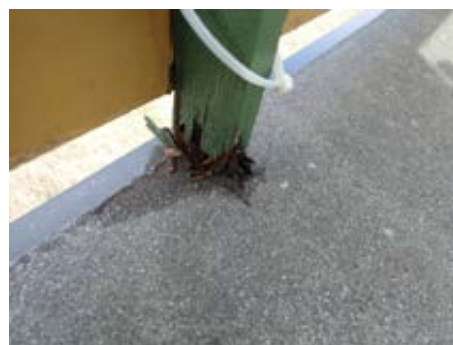

Råteskadet rekkverk

TG 3 Utvendige trapper

Betongtrapp foran hovedinngang og inngang til utvendig bod fra byggeåret. Det er ikke krav til rekkverk på trappene foran dørene. Tretrapp fra terreng til altan - byggeår ukjent.

Vurdering av avvik:

- Det er ikke montert rekkverk.
- Konstruksjonene har skjevheter.

Trapp opp til altan har ikke etablert rekkverk. I tillegg er trappa skjev og med manglende understøttelse. Årsaken er sviktende understøttelse/fundament for trappa.

Konsekvens/tiltak

- Rekkverk må monteres for å lukke avviket.
- Lokal utbedring må utføres.

Rekkverk monteres på begge sider. I tillegg etableres det rekkverk på altan i forbindelse med avslutning av rekkverkene på trappa.

Kostnadsestimat: 10 000 - 50 000

Tilstandsrapport



Trapp mangler rekkverk. Altan til venstre for trappa - mangler rekkverk.

INNENDIG

TG 1 Overflater

Innendig er det gulv av laminat, teppe og belegg. Veggene har tapet, trepanel, malte plater og betong. Innvendige tak har malte plater og trepanel.

TG 1 Etasjeskille/gulv mot grunn

Etasjeskiller er av trebjelkelag.

TG 2 Radon

Det er ikke foretatt radonmålinger og bygget er heller ikke utført med radonsperre.

Vurdering av avvik:

- Det er ikke foretatt radonmålinger, og bygget er heller ikke utført med radonsperre.

Dokumentasjon på radonsperre foreligger ikke.

Konsekvens/tiltak

- Det bør gjennomføres radonmålinger.

Radon måling bør foretas

TG 3 Pipe og ildsted

Boligen har mursteinspipe og 2 stk. vedovn. En i stue og en i kjeller. Salten Brann hadde sist kontroll av ildsted/pipe, pulverapparat og røykvarsler den. 11.09.2018. Det er ikke registrert avvik eller anmerkninger på bruksenheten.

Vurdering av avvik:

- Ildfast plate mangler på gulvet under/foran ildstedet.

Det mangler ildfast plate foran ildsted på stue.

Konsekvens/tiltak

- Det må monteres ildfast plate under/foran ildsted.

Monter ildfast plate foran ovnen på minst 30 cm.

Selve ildstedet er ikke inspisert og kontrollert. Det anbefales at Brann- og feiervesenet foretar en kontroll for endelig avklaring på ildsteder, brannvegger og piper.

Kostnadsestimat: Under 10 000



Ovn for fast brensel



Feieluke

TG 2 Rom Under Terreng

Punktet må sees i sammenheng med 'Drenering'

Gulvet er av betong. Veggene har betong/mur. Hulltaking er ikke foretatt. Rommet har en konstruksjon som gjør hulltaking unødvendig.

Vurdering av avvik:

- Det er påvist indikasjoner på noe fuktgjennomtrenging i kjellergulv.
- Det er påvist indikasjoner på noe fuktgjennomtrenging inn i kjellermur.

Det indikeres mye fukt i gulv og i nedre del av veggene. Årsaken kan skyldes svekket drenering.

Det registreres typisk kjellerlukt.

Konsekvens/tiltak

- Det påviste fuktnivå gir grunn til å overvåke konstruksjonen jevnlig for å se utvikling over tid, og eventuelt foreta tiltak for å unngå fuktskader.

Det bør gjøres tiltak for å senke fuktigheten.

Tilstandsrapport



Det indikeres mye fukt i gulvene

TG 1U Kryp Kjeller

Bygningen har krypkjeller under trebjelkelag og stubbegulv.

Vurdering av avvik:

• Det er ikke adkomst til krypkjelleren og den er ikke undersøkt innvendig. Kryp kjeller regnes for å være en risikokonstruksjon som er utsatt for fukt- og råteskader i bunnsvill, trebjelkelaget og andre tilstøtende konstruksjoner, på grunn av fuktighet fra grunnen og kondensering ved temperaturforskjeller. Selv om det ikke er avdekket tegn på skader, betyr ikke dette nødvendigvis at det ikke foreligger skader i eller i forbindelse med krypkjelleren.

Krypkjeller er en risikokonstruksjon. Erfaringer har vist at selv om ytterflater synes tilnærmet skadefri, kan det likevel være skader innunder yttersjiktet / overflatematerialer.

Konsekvens/tiltak

• Vær oppmerksom på denne risikoen, overvåk tilstanden og undersøk dette nærmere, helst med hjelp av en fagkyndig.

Etablere tilgang til krypkjeller.

TG 2 Innvendige trapper

Boligen har malt tretrapp.

Vurdering av avvik:

• Det mangler håndløper på vegg i trappeløpet.

Det er ikke etablert håndlist på vegg

Konsekvens/tiltak

• Håndløper bør monteres, men det var ikke krav på byggetidspunktet.

Rekkverkshøyden er mindre enn 90 cm mot trappstikk i 2.etg. Rekkverkshøyden er sentral i forhold til sikkerhetsforanstaltninger mot fallulykker og det anbefales derfor tiltak slik at nødvendig / tilfredsstillende rekkverkshøyden opprettes.



Trapp mellom 1.etg og 2.etg. Ikke håndlist

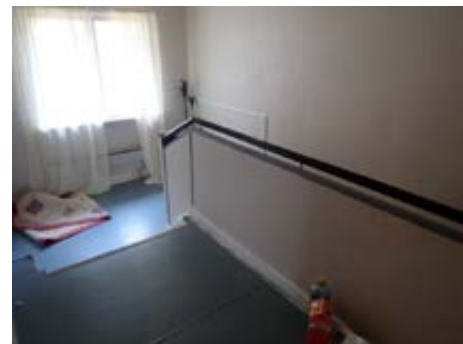

Rekkverk mot trapp-stikk på 79 cm høyde.

TG 1 Innvendige dører

Innvendig har boligen malte glatte dører.

VÅTROM

1. ETASJE > VASKEROM

Generell

Ingen dokumentasjon.



Vaskerommet var ikke tilgjengelig pga. løspøre.

1. ETASJE > VASKEROM

TG 2 Overflater vegger og himling

Tilstandsrapport

Veggene har malte flater. Taket er malt.

Vurdering av avvik:

- Det er avvik:

Det var mangelfull tilgang til veggene

Konsekvens/tiltak

- Tiltak:

For å få tilgang til rommet må innbo/løseøre fjernes.



1. ETASJE > VASKEROM

TG 2 Overflater Gulv

Gulvet er av betong. Det var ikke mulig å måle fall til sluk pga. at vaskerommet var fylt med løseøre.

Vurdering av avvik:

- Det er avvik:

Det var ikke mulig å kontrollere gulvet pga. løseøre/innbo.

Det gjelder også fall til sluk.

Gulvet er av betong uten bruk membran.

Konsekvens/tiltak

- Tiltak:

Rommet ryddes og det etableres et tett sjikt over betonggulvet eks. belegget som avsluttes ned i sluken,



1. ETASJE > VASKEROM

TG 3 Sluk, membran og tettesjikt

Det er eldre soilsluk og ikke noen form for tettesjikt.

Vurdering av avvik:

- Det er ikke membran/tettesjikt i våtsonen.

- Det er rundt sluk påvist en ikke-fagmessig utførelse av membran/tettesjikt/klemring.
- Mer enn halvparten av forventet brukstid er passert på slukløsningen.
- Det er ikke membran/tettesjikt på våtrommet.

Det er etablert betonggulv som er malt. Ingen form av tettesjikt er etablert eks: belegget, membran etc.

Konsekvens/tiltak

- Eldre sluk av støpejern er ofte utsatt for rust som kan medføre lekkasjer. Eventuelle lekkasjer kan medføre fuktskader på tilliggende konstruksjoner.
- Det må foretas utbedring for å unngå fuktskader i konstruksjonen.
- Konsekvensene av ikke-fagmessig utførelse rundt sluk og klemring på våtrom kan medføre lekkasjer og fuktskader.
- Det må etableres tilfredsstillende tettesjikt/membran på våtrommet.

Kostnadsestimat: 10 000 - 50 000



Soil-sluk i betonggulv

1. ETASJE > VASKEROM

TG 1 Sanitærutstyr og innredning

Skyllekar i betong.

1. ETASJE > VASKEROM

TG 2 Ventilasjon

Det er naturlig ventilering.

Vurdering av avvik:

- Rommet har kun naturlig ventilasjon.
- Våtrommet mangler tilluftsventilering, f.eks. spalte/ventil ved dør.

Det er ikke tilfredsstillende ventilasjon på vaskerommet.

Konsekvens/tiltak

- Det bør etableres tilfredsstillende tilluft til våtrom f.eks. luftespalte ved dør e.l.
- Over tid kan manglende tilluftsventilering resultere i mugg- og soppdannelse, spesielt på steder som ikke får god nok luftgjennomstrømning.
- Dårlig ventilasjon på et våtrom kan føre til alvorlige konsekvenser som fuktskader og muggvekst.

Det anbefales å etablere bedre ventilasjon. Dette har stor betydning i forhold til fuktpråkjenning. Mekanisk ventilasjon er å foretrekke fordi den normalt trekker fuktig luft effektivt ut.

1. ETASJE > VASKEROM

Tilstandsrapport

Tilliggende konstruksjoner våtrom

Hulltaking er ikke foretatt da det ikke er fysisk mulig pga. tilliggende konstruksjoner.
Det var ikke mulig å kontrollere gulv og vegger pga. løssøre.



Løssøre

2. ETASJE > BAD

Generell

Ingen dokumentasjon.



Bad i 2.etg.

2. ETASJE > BAD

TG 1 Overflater vegger og himling

Veggene har våtromstapet/belegg. Taket er malt.



Vinyl tapet på vegger og varmeovn over dør

2. ETASJE > BAD

TG 2 Overflater Gulv

Gulvet er flislagt. Rommet har varmekilde som panelovn. Fall mot sluk er målt til 25. mm

Vurdering av avvik:

- Det er avvik:

Gulvet er bygget opp 6 cm i forbindelse med dusjkabinett

Konsekvens/tiltak

- Tiltak:

Vann og avløpsrør gjennom gulvet har ikke synlig mansjett.
Sikre rørgjennomføringene for lekkasje ned i gulvet.



Rør gjennomføring uten mansjett

2. ETASJE > BAD

TG 2 Sluk, membran og tettesjikt

Det er eldre soilsluk og ukjent tettesjikt/membran.

Vurdering av avvik:

- Det er påvist mangelfull/feil utførelse rundt rørgjennomføringer e.l. som gir fare for fukt i konstruksjonen i våtzone.
- Membran i kombinasjon med gammelt sluk uten klemring. Membran er smurt ned på sluk.
- Membran kan ikke konstateres (ikke synlig og det foreligger heller ikke dokumentasjon).
- Mer enn halvparten av forventet brukstid er passert på membranløsningen.
- Mer enn halvparten av forventet brukstid er passert på slukløsningen.

Tilstandsrapport

Vurdering basert på alder. Tilstandsgrad 2 gis med bakgrunn i at mer enn halvparten av forventet brukstid for membran/tettesjikt er passert. Det er nå ingen symptomer på funksjonsvekkelse, men vær oppmerksom på at dette er en risikokonstruksjon. Det er direkte avløp fra dusjkabinett - sannsynlig til sluk i gulvet.

Konsekvens/tiltak

- Sluket må sjekkes og rengjøres jevnlig.
- Eldre sluk av støpejern er ofte utsatt for rust som kan medføre lekkasjer. Eventuelle lekkasjer kan medføre fuktskader på tilleggende konstruksjoner.
- Konsekvensen er at det kan oppstå fuktskader i konstruksjonen bak overflatematerialet. Vann kan trenge inn gjennom utette rørgjennomføringer og forårsake fuktskader ved fukttilførsel gjennom enten bruksvann eller lekkasjevann.
- Det må gjøres nærmere undersøkelser. Manglende membran/tettesjikt medfører risiko for lekkasjer og fukt i konstruksjonen.
- Løsningen/utførelsen rundt rørgjennomføringer gir fare for fukt inn i konstruksjoner.
- Overvåk tilstanden jevnlig. For å få tilstandsgrad 0 eller 1 må tettesjiktet skiftes ut, men tidspunktet for når dette er nødvendig er vanskelig å si noe om.
- Uten tilfredsstillende klemring er det vanskelig å sikre en vanntett overgang mellom smøremembranen og sluket. Dette øker risikoen for at vann kan sive ned langs sidene av sluket og forårsake fuktskader i gulvkonstruksjonen og omkringliggende område.

Som forebyggende tiltak er det derfor viktig at sluket blir rensed for avfallsstoffer, for på best mulig måte ivareta at en raskest mulig avrenning skjer. Dette er et midlertidig tiltak, men ikke tilstrekkelig nok for å kunne være helt sikker på å unngå lekkasjer i området rundt sluket.



Sluk under innredning



Rustet jernsluk



Utett rørgjennomføring



Rom under dusjkabinett. Direkte avløp via rør gjennom gulvet

2. ETASJE > BAD

TG 2 Sanitærutstyr og innredning

Rommet har innredning med nedfelt servant og dusjkabinett.

Vurdering av avvik:

- Det er påvist riss/sprekker i utstyr på våtrommet.
- Det er påvist skader på innredning.

Fuktskader på innrednings dørene og skap-side mot dusjkabinett.

Konsekvens/tiltak

- Riss er vanligvis overfladiske skader i servantens overflate eller glasur. Konsekvensene av riss er hovedsakelig kosmetiske.

Nye dører på innredningen skiftes.



Fuktskader i skap side

Tilstandsrapport



Sprekker i servant



Fukt/vannskader i innrednings dørene

2. ETASJE > BAD

TG 2 Ventilasjon

Det er naturlig ventilering.

Vurdering av avvik:

- Rommet har kun naturlig ventilasjon.
- Våtrommet mangler tilluftsventilering, f.eks. spalte/ventil ved dør.

Det er mangelfull ventilasjon av våtrommet.

Konsekvens/tiltak

- Elektrisk avtrekksvifte bør monteres for å lukke avviket.
- Det bør etableres tilfredsstillende tilluft til våtrom f.eks. luftespalte ved dør e.l.
- Over tid kan manglende tilluftsventilering resultere i mugg- og soppdannelse, spesielt på steder som ikke får god nok luftgjennomstrømning.

Det anbefales å etablere bedre ventilasjon. Dette har stor betydning i forhold til fuktpåkjenning. Mekanisk ventilasjon er å foretrekke fordi den normalt trekker fuktig luft effektivt ut.



Ventil i vegg

2. ETASJE > BAD

Tilliggende konstruksjoner våtrom

Hulltaking er ikke foretatt da det ikke er fysisk mulig pga tilliggende konstruksjoner.

Det ble foretatt fuktmålinger i gulv/vegg uten at det ble registrert noe fukt.

KJØKKEN

1. ETASJE > KJØKKEN

TG 2 Overflater og innredning

Kjøkkenet har innredning med profilerte fronter. Benkeplaten er av laminat. Det er kjøleskap, oppvaskmaskin, platetopp og stekeovn.

Årstall: 2004 **Kilde:** Tidligere salgsoppgaver

Vurdering av avvik:

- Det er påvist skader på overflater/kjøkkeninnredning utover normal slitasjegrad.

Skjolder i overflaten på skapdører.

Konsekvens/tiltak

- Det er ikke behov for utbedringstiltak.
- Det må påregnes lokal utbedring/utskiftning.

Avviket er kun visuelt.



Eik heltre innr.

1. ETASJE > KJØKKEN

TG 1 Avtrekk

Tilstandsrapport

Det er kjøkkenventilator med avtrekk ut over tak.

Årstall: 2004

Kilde: Tidligere salgsoppgaver



Ventilator

SPESIALROM

2. ETASJE > TOALETROM

TG 2 Overflater og konstruksjon

Toalettrom med vinylbelegg på gulv, varmovn på vegg, malte vegger og tak samt ventil i vegg.

Vurdering av avvik:

- Toalettrom har kun naturlig avtrekk fra rommet, NS 3600 krever mekanisk avtrekk for å kunne gi TG 0/1.
- Toalettrom mangler tilluftsventilering, f.eks. spalte/ventil ved dør.

Mangelfull ventilering av Toalettrommet.

Konsekvens/tiltak

- Mekanisk avtrekk bør etableres på toalettrom.
- Det bør etableres tilfredsstillende tilluft til toalettrom, f.eks. luftespalte ved dør e.l.

Det anbefales å etablere bedre ventilasjon. Dette har stor betydning i forhold til fuktpåkjønning. Mekanisk ventilasjon er å foretrekke fordi den normalt trekker fuktig luft effektivt ut.



Ventil i vegg

TEKNISKE INSTALLASJONER

TG 2 Vannledninger

Innvendige vannledninger er av kobber.

Vurdering av avvik:

- Mer enn halvparten av forventet brukstid er passert på innvendige vannledninger.

Ingen spesielle avvik ble registrert. Eldre anlegg hvor lekkasje kan oppstå.

Konsekvens/tiltak

- Det er ikke behov for utbedringstiltak siden anlegget fungerer i dag, men ut ifra alder kan skader plutselig oppstå på eldre anlegg.
- Anlegget må sjekkes av fagperson, som må utføre eventuelle tiltak på anlegget.
- I forbindelse med oppgradering av våtrom vil det være naturlig med utskiftning av rør.

Anlegget bør sjekkes av fagperson, som må utføre eventuelle tiltak på anlegget.



Stoppekran fra byggeår.

TG 2 Avløpsrør

Det er avløpsrør av støpejern.

Vurdering av avvik:

- Mer enn halvparten av forventet brukstid er passert på innvendige avløpsledninger.

Grunnet boligens alder og på bakgrunn av de opplysninger som foreligger og levetidsbetraktninger kan tilstandsgrad på rørene ikke fastslås.

Konsekvens/tiltak

- Det er ikke behov for utbedringstiltak siden anlegget fungerer i dag, men ut ifra alder kan skader plutselig oppstå på eldre anlegg.
- I forbindelse med oppgradering av våtrom vil det være naturlig med utskiftning av rør.

Ingen spesielle tiltak synes å være nødvendig utover jevnlig kontroll.



Soil avløpsrør.

Tilstandsrapport



Soil rør for avlufting av kloakk over tak

TG 2 Ventilasjon

Boligen har naturlig ventilasjon.

Vurdering av avvik:

- Det er påvist mangelfull ventilasjon på ett eller flere rom i boligen.

Konsekvens/tiltak

- Det bør etableres veggventiler/vindusventiler i alle oppholdsrom som ikke har det.
- Ventilasjonsløsningen må utbedres.

Etablere mekanisk avtrekk på våtrommene og på Toalettrommet.

TG 1 Varmesentral

Det er installert varmepumpe.

Årstall: 2020 Kilde: Tidligere salgsoppgaver



Varmepumpe luft til luft, montert ny i 2020.

TG 1 Varmtvannstank

Varmtvannstanken er på ca. 200 liter.

Årstall: 2005 Kilde: Produksjonsår på produkt



200 l vvb på vaskerom

TG 2 Elektrisk anlegg

Dette er en forenklet kontroll begrenset til de spørsmål og undersøkelser som forskrift til avhendingslova (tryggere bolighandel) § 2-18 inneholder. Dette kan ikke sammenlignes med en kontroll utført av offentlig myndighet (Det lokale eltilsyn) eller registrert elektrovirksomhet, og en bygningssakkyndig har verken kompetanse eller lov til å foreta en slik kontroll.

Tilstandsgraden er vurdert ut fra den forenklete og begrensede kontrollen som forskriften inneholder. El-anlegget kan ha feil og mangler som en slik forenklet undersøkelse ikke vil avdekke. Vær derfor oppmerksom på denne risikoen, og søk videre veiledning eller få en fullstendig kontroll utført av registrert elektrovirksomhet.

Nye automatsikringer ble montert i 2020.

1. Foreligger det eltilsynsrapport de siste 5 år, og det er ikke foretatt arbeid på anlegget etter denne, utenom retting av eventuelle avvik i eltilsynsrapport (dvs en el-tilsynsrapport uten avvik)?
Nei

Spørsmål til eier

2. Når ble det elektriske anlegget installert eller sist gang totalt rehabilitert (årstall)? Med totalt rehabilitert menes fullstendig utskiftet anlegg fra inntakssikring og videre.
1958
3. Er alle elektriske arbeider/anlegg i boligen utført av en registrert elektroinstallasjonsvirksomhet?
Ja
4. Er det elektriske anlegget utført eller er det foretatt tilleggsarbeider på det elektriske anlegget etter 1.1.1999?
Ja
Eksisterer det samsvarserklæring?
Nei
Nye automatsikringer i 2020.
5. Foreligger det kontrollrapport fra offentlig myndighet – Det Lokale Eltilsyn (DLE) eller eventuelt andre tilsvarende kontrollinstanser med avvik som ikke er utbedret eller kontrollen er over 5 år?
Nei
6. Forekommer det ofte at sikringene løses ut?
Nei

Tilstandsrapport

7. Har det vært brann, branntilløp eller varmgang (for eksempel termiske skader på deksler, kontaktpunkter eller lignende) i boligens elektriske anlegg?
Nei

Generelt om anlegget

8. Er det tegn til at det har vært termiske skader (tegn på varmgang) på kabler, brytere, downlights, stikkontakter og elektrisk utstyr? Sjekk samtidig tilstanden på elektrisk tilkobling av varmtvannsbereder, jamfør eget punkt under varmtvannstank
Nei
9. Er der synlig defekter på kabler eller er disse ikke tilstrekkelig festet?
Nei

Inntak og sikringskap

10. Er det tegn på at kabelinnføringer og hull i inntak og sikringskap ikke er tette, så langt dette er mulig å sjekke uten å fjerne kapslinger?
Ukjent
11. Finnes det kursfortegnelse, og er den i samsvar med antall sikringer?
Ja
12. Foreta en helhetsvurdering av det elektriske anlegget, dets alder, allmenne tilstand og fare for liv og helse. Bør det elektriske anlegget ha en utvidet el-kontroll?
Ja Elektrisk anlegg med normal installasjon fra byggeår, noe påkostet i ettertid med bla. automatsikringer. Det elektriske anlegget er ikke vurdert / kontrollert av undertegnede. Det kreves autorisasjon og spisskompetanse som ikke innehas. På generelt grunnlag anbefales det utført en El-sjekk fra el-takstmann for å kontrollere anlegget i forhold til gjeldende forskrifter for da boligen ble bygget. Dette gjelder spesielt for boliger eldre enn 25 – 30 år og utskiftninger må påregnes.



El-skap

Branntekniske forhold

Dette er en forenklet kontroll begrenset til de spørsmål som fremkommer under. Tilstandsgraden er basert på retningslinjer til disse spørsmålene i bransjestandarden NS3600. Dette kan ikke sammenlignes med en fullstendig kontroll av branntekniske forhold av offentlig myndighet, eller en vurdering av boligens branntekniske forhold eller prosjektering fra en rådgiver med spesialkompetanse. En bygningssakkyndig har verken kompetanse til å gi slik veiledning eller lov til å foreta en slik kontroll.

Tilstandsgraden er vurdert ut fra den forenklete og begrensede kontrollen. Det kan være feil og mangler om branntekniske forhold som en slik forenklet undersøkelse ikke vil avdekke. Vær derfor oppmerksom på denne risikoen, og søk videre veiledning eller rådgivning.

6 kg pulver og røykvarsler er etablert.

Boligen er tilfredsstillende utstyrt med røykvarsler og brannslukningsapparat.

I følge forskrift om brannforebyggende tiltak og branntilsyn, skal alle boliger ha minst én godkjent røykvarslere, samt manuelt slukningsutstyr i form av enten pulverapparat eller brannslange, i hver etasje. Det er ikke etablert branncelle mellom boenhetene.

1. Er det mangler for brannslukningsutstyr i boligen iht. forskriftskrav på søknadstidspunktet, men minst Byggeforskrift 1985?
Nei
2. Er det skader på brannslukningsutstyr eller er apparatet eldre enn 10 år?
Nei
3. Er det mangler på røykvarslere i boligen iht. forskriftskrav på søknadstidspunktet, men minst Byggeforskrift 1985?
Ukjent
4. Er det skader på røykvarslere?
Ukjent Siste tilsyn var den 14.03.2016 Utført av Salten Brann IKS. Siste utførte tiltak røykløp den 11.09.2018 - feiing.

Slukkeutstyr er ikke kontrollert. Kontroll på pulverapparat hver 5 år. Service hvert 10 år.

2 stk sammenkoblet røykvarslere ble registrert av Salten brann i 2016.



6 kg pulver fra 2009

Tilstandsrapport



6 kg pulver fra ukjent år.

TOMTEFORHOLD

Byggegrunn

Det er ukjent byggegrunn.

TG 2 Fuktsikring og drenering

Punktet må sees i sammenheng 'Rom under terreng'

Dreneringsforhold som opprinnelig. Drenering er nedgravd og skjult, og av den grunn må estimert tilstand vurderes ut i fra alder. Estimert teknisk levetid på drensssystem har et betydelig sprang, og er mellom 20 - 60 år. Av nevnte grunner er det vanskelig å angi noen eksakt tilstand, men basert på alder er restlevetiden vurdert til å være usikker.

Vurdering av avvik:

- Det mangler, eller på grunn av alder er det sannsynlig at det mangler, utvendig fuktsikring av grunnmuren ved kjeller/underetasje.
- Mer enn halvparten av forventet levetid på drenering er overskredet.
- Det er ukjent type/alder/løsning på drenering og tettesjikt på grunnmur.

Fuktsikring på utvendig side på grunnmuren skjer med ulike materialtyper. Det kan for eksempel nevnes Gudrong som er en asfaltlignendemassee og som var vanlig fram til -60 / 70 tallet. Videre finnes ulike typer av grunnmursplast. Spesielt er Gudrong eller liknende noe som relativt slites raskt. På dette huset er det vanskelig å bestemme hvilken type utvendig fuktsikring som er benyttet, eller om det er brukt. Like viktig som den finnes, er om den er montert tilfredsstillende. Dette er naturligvis ikke mulig å si noe sikkert om fordi alt er nedgravd. Gjør spesielt oppmerksom på at det er naturgitt med aldersmessig slitasje.

Konsekvens/tiltak

- Det må gjennomføres ytterligere undersøkelser.
- Tiltak for redrening rundt boligen kan ikke utelukkes.

På grunn av byggeår er det i dette tilfelle en generell betraktning at både eventuell utvendig fuktsikring og drensledning har en relativt høy slitasje og utbedring/utskifting bør påregnes.

TG 2 Grunnmur og fundamenter

Bygningen har betonggrunnmur.

Vurdering av avvik:

- Grunnmuren har sprekkdannelser.

Det presiseres imidlertid at det ikke er foretatt noen som helst geotekniske undersøkelser og derved er det kun svært begrensede muligheter for nøyaktig kunnskap om byggegrunn og stabilitet som kan gjøres.

Konsekvens/tiltak

- Lokal utbedring må utføres.

Generell reparasjon av sprekk utføres



Sprekk i innvendig mur

TG 2 Terrengforhold

Hellende terreng

Vurdering av avvik:

- Det er påvist dårlig fall eller flatt terreng inn mot grunnmur og dermed muligheter for større vannansamlinger.
- Eiendommen ligger i rasfarlig/skredutsatt område.
- Det er avvik:

Eiendommen ligger i rasfarlig/skredutsatt område.

Konsekvens/tiltak

- Tiltak:

TG 2 Utvendige vann- og avløpsledninger

Utvendige avløpsrør er av støpejern og er fra 1958. Det er septiktank med overløp til offentlig avløpsnett. Utvendige vannledninger er av ukjent type og er fra 1958. Det er offentlig vannforsyning via private stikkledninger.

Vurdering av avvik:

- Mer enn halvparten av forventet brukstid er passert på utvendige avløpsledninger.
- Mer enn halvparten av forventet brukstid er passert på utvendige vannledninger.

Bunnledninger er ikke kontrollert da dette kreves spesiell teknologi og denne rapportens undersøkelsesnivå tillegges ikke dette. Det er heller ikke kjent om det har vært foretatt reparasjon/utskifting/rehabilitering av avløps- eller vannledningen mellom boligen og septiktank/offentlig nett

Konsekvens/tiltak

- Det er ikke behov for utbedringstiltak siden anlegget fungerer i dag, men ut ifra alder kan skader plutselig oppstå på eldre anlegg.

Avløpsanlegget må sjekkes.



Konklusjon og markedsvurdering

Hovedbyggets BRA/BRA-i

189 m²/189 m²

Tomannsbolig: Stue, Kjøkken, 2 Trapperom, Vindfang, Vaskerom, 3 Bod, Gang, Toalettrom, Soverom, Bad

Detaljert oppstilling over areal finnes i rapporten.

Markedsverdi

Kr 1 050 000

Vurdering av hva verdien er i det åpne eiendomsmarkedet på vurderingstidspunkt. I tilfelle det er andel fellesgjeld/fellesformue, boret, bruksrett eller festet tomt, er det gjort fradrag/tillegg for dette.

Les mer om markedsverdi på siste side i rapporten.

Teknisk verdi bygninger, med tomteverdi

Kr 3 200 000

Kostnaden ved å oppføre et tilsvarende bygg i henhold til dagens lovverk, med fradrag for utidsmessighet, elde, vedlikeholds mangler, gjenstående arbeider, tilstandssvekkelser og forskriftsmangler.

Les mer om teknisk verdi på siste side i rapporten.

Markedsverdi

1 050 000

Konklusjon markedsverdi

1 050 000

Markedsvurdering

Beskrivne bygning er oppført ca. 1957/58. Bygningen ligger relativt sentralt ca. 2 km fra Sulitjelma sentrum.

Eiendommen ligger i hellende terreng og fremstår med noe gressgrodd/ gruset areal.

Adkomst til eiendommen via kommunal vei. Gressgrodd vei ned til boligen.

Det er normale sol, lys -og utsiktsforhold på eiendommen.

Beskrivne bygning omhandler en frittliggende vertikal delt 2-manns bolig hvor beskrivne boenhet er beliggende mot sør/øst.

Sulitjelma ligger vel til rette for et aktivt friluftsliv både sommer og vinter, med nydelig tur, jakt og fiske-terreng finnes i nærområdet.

Forholdsvis kort kjøretur til Fjellandsbyen.



Beregninger

Teknisk verdi bygninger

Tomannsbolig

Normale byggekostnader (utregnet som for nybygg)	Kr.	5 500 000
Fradrag (utidsmessighet, elde, vedlikeholdsmangler, gjenstående arbeider, svekkelser og forskriftsmangler)	Kr.	- 2 460 000
Sum teknisk verdi - Tomannsbolig	Kr.	3 050 000

Sum teknisk verdi bygninger **Kr.** **3 050 000**

Tomteverdi

Tomteverdi er en beregnet verdi for tomten slik den fremstår på befaringstidspunktet. Tomteverdien består av normal tomtekostnad i det aktuelle området og en vurdert verdi for beliggenhet. Normal tomtekostnad fremkommer ved å beregne teknisk verdi for råtomt, infrastruktur på tomten samt opparbeiding / beplantning, arrondering av terrenget og markedstilpasning for beliggenhet.

Normal tomteverdi **Kr.** **150 000**

Beregnet tomteverdi **Kr.** **150 000**

Tomteverdi og teknisk verdi bygninger

Tomteverdi og teknisk verdi bygninger for det aktuelle takstobjektet (Avrundet) **Kr.** **3 200 000**



Arealer

Tomannsbolig

Etasje	Bruksareal BRA m ²			SUM	Terrasse- og balkongareal (TBA)
	Internt bruksareal (BRA-i)	Eksternt bruksareal (BRA-e)	Innglasset balkong (BRA-b)		
1. Etasje	80			80	22
2. Etasje	74			74	5
Kjeller	35			35	
SUM	189				27
SUM BRA	189				

Romfordeling

Etasje	Internt bruksareal (BRA-i)	Eksternt bruksareal (BRA-e)	Innglasset balkong (BRA-b)
1. Etasje	Stue, Kjøkken, Trapperom/gang, Vindfang, Vaskerom	Bod	
2. Etasje	Gang, Toalettrom, 3 Soverom, Bad, Bod		
Kjeller	2 Boder, Trapperom/gang		

Lovlighet

Byggetegninger

Det foreligger ikke tegninger

Brannceller

Er det påvist synlige tegn på avvik i branncelleinndeling ut ifra dagens byggt teknisk forskrift?

Ja Nei

Kommentar:

Boenhet. Hver boenhet skal være en egen branncelle. En del av bygningen som skal brukes til boligformål og som innehar alle nødvendige funksjoner, det vil si stue, kjøkken, soverom, bad og toalett, er en selvstendig og uavhengig del av bygningen for øvrig og utgjør en egen boenhet.

Howdan branncellen er mellom boenhetene i 1. og 2. etg. vet man ikke. Det er ingen branncelle mellom boenhetene på kvisten.

Avvik på branncelleinndeling fra dagens Bygningslov og teknisk forskrift.

Nyere håndverkstjenester

Er det ifølge eier utført håndverkstjenester på boligen siste 5 år?

Ja Nei

Krav for rom til varig opphold

Er det påvist avvik i forhold til rømningsvei, dagslysflate eller takhøyde?

Ja Nei

Kommentar:

Total fordeling mellom P-ROM og S-ROM

Tabellen under viser fordelingen av P-ROM og S-ROM etter veiledningen til NS 3940: 2012. Dette er til informasjon og til sammenligning. Tallene er omtrentlige, kan avvike fra faktiske målinger og er ikke juridisk bindende

	P-ROM(m2)	S-ROM(m2)
Tomannsbolig	145	43



Kommentar

Tomannsbolig

Arealmåling er utført fysisk på stedet ved hjelp av lasermåler. Rommene defineres etter bruken på befaringstidspunkt, selv om bruken kan være i strid med tidligere eller gjeldende byggeforskrifter. Dvs. at innredet rom i en del tilfeller kan medtas som P-rom, selv om disse avviker fra krav i forskriftene eller ikke er byggemeldt eller søkt godkjent. Da det ikke foreligger en klar definisjon av hva som er primære rom (P-ROM) og sekundære rom (S-ROM), vil benevnelsen av hvert rom fastsettes etter takstmannens skjønn. Arealene må forstås som ca areal.

Befarings - og eiendomsopplysninger

Befaring

Dato	Til stede	Rolle
21.5.2025	Torkjell Nilsen	Takstingeniør
	DanielSakariassen	Eier

Matrikkeldata

Kommune	gnr.	bnr.	fnr.	snr.	Areal	Kilde	Eieforhold
1841 FAUSKE	119	258		0	738.3 m ²	BEREGNET AREAL (Ambita)	Ikke relevant

Adresse

Andreas Qualesgate 5A

Hjemmelshaver

Sakariassen Daniel

Eiendomsopplysninger

Beliggenhet

Boligen ligger i et bo-område på Furulund i Sulitjelma. Det er ca 3 km. til barnehage, skole og idrettsplass. Butikk og en del off. tilbud i nærområde.

Adkomstvei

Adkomst direkte fra offentlig vei til gruset innkjørsel og parkeringsplass

Tilknytning vann

Kommunal tilknyttet vannforsyning

Tilknytning avløp

Avløp tilknyttet kommunalt anlegg, via privat stikk

Regulering

Området er i kommunens arealplan regulert til boligformål

Om tomten

Tomten er hellende.

Siste hjemmelsovergang

Kjøpesum	År
700 000	2022



Kilder og vedlegg

Dokumenter

Beskrivelse	Dato	Kommentar	Status	Sider	Vedlagt
Områdeanalyse		Viser til områdeanalyse for nevnte eiendom	Gjennomgått		Nei

Revisjoner

Versjon	Ny versjon	Kommentar
1	11.06.2025	
2	11.06.2025	

For gyldighet på rapporten se forside



Forutsetninger

Tilstandsrapportens avgrensninger

STRUKTUR OG REFERANSENIVÅ

• Rapporten baserer seg på krav i forskrift til avhendingslova (tryggere bolighandel). Rapportens struktur, metode og begrepsbruk følger i hovedsak Norsk Standard NS 3600:2018 (teknisk tilstandsanalyse ved omsetning av bolig), samt Takstbransjens retningslinjer for arealmåling når det gjelder fordeling mellom P-areal og S-areal.

• Bygningssakkyndig er ikke ansvarlig for tilbakeholdt eller uriktig informasjon, som har betydning for tilstandsvurderingen. Rapporten beskriver avvik, det vil si en tilstand som er dårligere enn referansenivået. Rapporten vil normalt ikke fremheve positive sider ved boligen ut over det som fremgår av tilstandsgradene.

• For anbefalte tiltak ved TG2 og TG3 må du vurdere om tiltakene er nødvendige og lønnsomme. Hva det vil koste å utbedre rom eller bygningsdeler vil avhenge av registrerte avvik og tiltak som kommer frem i rapporten. Anslaget er gitt på generelt grunnlag basert på prisintervaller. Anslaget må ikke forveksles med en konkret vurdering og tilbud fra en entreprenør eller håndverker. Utbedringskostnadene vil også avhenge av personlige preferanser og markedspris på materialer og tjenesteyter.

• Vurdering mot byggeregler
Den bygningssakkyndige vil vurdere boligen mot hvordan det var vanlig å bygge og regler som gjaldt på søknadstidspunktet. Noen rom og bygningsdeler slik som bad og vaskerom, og forhold som gjelder sikkerhet mot brann, rekkverk og trapper osv., vil den bygningssakkyndige vurdere mot dagens regelverk. Etter dagens regelverk vil disse kunne få en tilstandsgrad 2 eller 3 uten at det nødvendigvis er krav om at avviket må utbedres.

PRESISERINGER

Tilstandsrapporten gjelder hovedbygget. Tilleggsbygninger, som for eksempel garasje, gis kun en enkel beskrivelse.

Avvik er vurdert ut fra tekniske forskrifter på godkjenningstidspunktet for bygget. Noen bygningsdeler er vurdert etter gjeldende teknisk forskrift på befaringstidspunktet. Dette gjelder blant annet:

i. våtrom (bad, vaskerom) og andre fuktutsatte rom

ii. forhold knyttet til brann, rømming, sikkerhet, for eksempel rekkverkshøyder/åpninger, ulovlige bruksendringer, brannceller osv.

• For skjulte konstruksjoner, som vann og avløp uten dokumentasjon, er kvalitet og alder vurdert.

• Fastmonterte installasjoner, for eksempel innfelt belysning og høyttalere, skal ikke demonteres for å sjekke dampsperrer bak. Dette er av hensyn til bygningssakkyndiges kompetanse og risikoen for skade.

• Kontroll av fukt i konstruksjonen ved hulltaking i bad og vaskerom (våtrom), rom under terreng (kjelleretasje, underetasje og sokkeletasje) eller andre bygningsdeler, skal skje etter eiers aksept. Hulltaking av våtrom og rom under terreng kan i visse tilfeller unnlates (ref. forskrift til avhendingslova).

• Kontroll av romfunksjoner for P-ROM blir bare utført når det ikke

foreligger godkjente og byggemeldte tegninger, eller når tegninger ikke stemmer med dagens bruk.

• Bygningssakkyndig gir en forenklet vurdering av branntekniske forhold og elektriske installasjoner i boligen hvis det er mer enn fem år siden siste el-tilsyn. Ved behov for grundigere undersøkelser, kan bygningssakkyndig anbefale boligkjøper ta kontakt med offentlige myndigheter eller en kvalifisert elektrofaglig fagperson.

TILLEGGSUNDERSØKELSER

Etter avtale med eier kan tilstandsanalysen utvides til også å omfatte tilleggsundersøkelser utover minimumskravet i forskriften.

BEFARINGEN

Rapporten gir en vurdering av byggverk og bygningsdeler som bygningssakkyndig har observert, og som fremkommer av forskrift til avhendingslova. Rapporten er likevel ingen garanti for at det ikke kan finnes skjulte feil, skader og mangler. NS 3600:2018 (teknisk tilstandsanalyse ved omsetning av bolig) har undersøkelsesnivå 1 til 3, hvor nivå 1 er det laveste og basert på visuell observasjon. Rapporten er basert på undersøkelsesnivå 1, med noen få unntak: våtrom og rom under terreng.

I praksis betyr dette at:

• befaringen skal begrenses til kun visuelle observasjoner på tilgjengelige flater uten fysiske inngrep (f.eks. riving).

• flater som er skjult av snø eller på annen måte ikke er tilgjengelig eller skjult, blir ikke kontrollert.

• det blir ikke utført funksjonsprøving av bygningsdeler, som isolasjon, piper, ventilasjon, elektrisk anlegg, osv.

• det gis ikke en vurdering av boligens tilbehør, hvite- og brunevarer og annet inventar. Dette gjelder også integrert tilbehør.

• inspisering av yttertak er basert på det som er synlig, normalt på innsiden fra loftet og utvendig fra stige/bakkenivå. I en del situasjoner er det ikke sikkerhetsmessig forsvarlig å undersøke taket fra utsiden, og da vil vurderingen være basert på alder og materialer.)

• stikkprøvetakninger er tilfeldig valgt og kan innebære kontroll under overflaten med spiss redskap eller lignende.

UTTRYKK OG DEFINISJONER

• Referansenivå: kravet til bygningsdelen eller rommet på byggetidspunktet.

• Tilstand: byggverkets eller bygningsdelens tekniske, funksjonelle eller estetiske status på et gitt tidspunkt.

• Symptom: forhold som gir indikasjon på hvilken tilstand et byggverk eller en bygningsdel befinner seg i. Benyttes ved beskrivelse av avvik og alder.

• Skadegjører: i hovedsak råte, sopp og skadedyr.

• Fuktsøk: overflatesøk med egnet søkeutstyr som fuktindikator eller visuelle observasjoner.



Forutsetninger

- Fuktmåling: måling av fuktinnhold i materiale eller i bakenforliggende konstruksjon ved bruk av egnet måleutstyr, blant annet hammerelektrode og pigger.

- Hulltaking: boring av hull for inspeksjon og fuktmåling i risikoutsatte konstruksjoner, primært i tilstøtende vegger til bad, utforede kjellervegger og eventuelt i oppforede kjellergulv.

- Normal slitasje: forventet slitasje av materiale i overflaten som er basert på enkle visuelle observasjoner. Kan vurderes sammen med bygningsdelens alder.

- Forventet gjenværende brukstid: anslått tid et byggverk eller en del av et byggverk vil kunne tjene sitt formål (NS 3600:2018, termer og definisjoner punkt 3.9).

AREALBEREGNING FOR BOENHETER

- Areal fastsettes etter Forskrift til avhendingsloven og Norsk Standard 3940 Areal- og volum-beregninger av bygninger fra 2023.

- Areal oppgis i hele kvadratmeter i rapporten, og gjelder for det tidspunkt oppmålingen fant sted.

- Bruksareal (BRA) er det måleverdige arealet som er innenfor omsluttete vegger målt i gulvhøyde (bruttoareal minus arealet som opptas av yttervegger). I tillegg til gulvhøyde gjelder regler om fri bredde for at arealet skal være måleverdig, med betydning for BRA av for eksempel loft med skråtak. BRA består av internt bruksareal (BRA-i), eksternt bruksareal (BRA-e) og innglasset balkong mv (BRA-b). Terrasse- og balkongareal (TBA) opplyses der tilstandsrapporten skal benyttes i boligomsetningen og der det er aktuelt. I tillegg kan gulvareal (GUA) og areal med lav takhøyde (ALH) opplyses sammen med BRA der det er aktuelt og en del av oppdraget. Rom skal ha atkomst og gangbart gulv for å kunne regnes som BRA/måleverdig areal.

- Arealet måles og oppgis dersom arealet oppfyller krav til måleverdighet, slik som at arealet må ha minst en bredde på 0,6m og minst en høyde på 1,9 m osv. Et rom kan være i strid med teknisk forskrift og mangle godkjenning hos kommunen for den aktuelle bruken, uten at dette får betydning for om arealet måles og oppgis i tilstandsrapporten. Når arealet måles tas det ikke hensyn til om arealet er lovlig oppført eller om bruken er lovlig, bruksendringer, lysforhold eller andre sikkerhetsmangler.

- Eiendommens markedsverdi kan ikke baseres på en rent matematisk beregning i forhold til antall kvadratmeter opplyst i rapporten. Opplysninger om areal kan altså ikke alene benyttes for beregning av eiendommens verdi.

- Rom som ligger utenfor boenheten, men som eier har påvist og/eller opplyst at tilhører boenheten, er oppmålt og inkludert i BRA-e. Det er ikke fremvist dokumentasjon på at rommet tilhører boenheten, med mindre dette er angitt særskilt. Rom utenfor boenheten kan omdisponeres av borettslaget/sameiet og dette kan påvirke boligens BRA. Vær oppmerksom på at NS 3940:2023 og eierseksjonsloven har ulik definisjon av fellesareal. Ved arealmåling gjelder NS 3940:2023 som definerer fellesareal slik: "Delen av bygning som brukes av to eller flere bruksenheter eller til bygningens forvaltning, drift eller vedlikehold.

- I en overgangsperiode skal rapporter som benyttes i boligomsetningen eller dersom det er en del av oppdraget også opplyse om fordelingen mellom P-ROM og S-ROM med utgangspunkt i definisjonene som fremkommer av veiledningen til Norsk Standard 3940 Areal- og volum-beregninger av bygninger fra 2012. Fordelingen mellom P-ROM og S-ROM er basert på

veiledningen og bygningssakkyndiges eget skjønn. P-ROM er måleverdige rom som benyttes til kort eller langt opphold. S-ROM er måleverdige rom som benyttes til lagring, og tekniske rom. Bruken av et rom på befaringstidspunktet har betydning for om rommet defineres som P-ROM eller S-ROM. Dette betyr at rommet både kan være i strid med teknisk forskrift og mangle godkjenning i kommunen for den aktuelle bruken, uten at dette vil få betydning for valg av arealkategori.

- Se øvrig informasjon om areal i rapporten, Norsk Standard 3940 (2012 og 2023) og veiledningen til disse.

PERSONVERN

Verdi, takstingeniøren og takstforetaket behandler personopplysninger som takstingeniøren trenger for å kunne utarbeide rapporten. Personvernerklæring med informasjon om bruk av personopplysninger og dine rettigheter finner du her [Personvernerklæring - iVerdi](#)

Oppdraget er et tvangssalg. Egenerklæring er ikke utfylt, og eierinformasjonen er dermed begrenset.

Beskrivne eiendom var bebodd og møblert på befaringstidspunktet. Takstøkonomen er ikke ansvarlig for mangler/tilbakeholdelse av opplysninger om råte, fuktskader, feil og mangler som han ikke kunne oppdage under befaringen som god skikk tilsier.

Verditakst omfatter beskrivne bo-enhet og hvor arealer i boenheten, samt tilliggende utvendige arealer er vurdert. Det presiseres at sameiets øvrige arealer ikke er besikket eller vurdert.

Det er ikke foretatt noen nærmere vurderinger om forskriftskrav v/byggeår vedrørende brannskille mellom boenheter er ivaretatt.

Nabolagsprofil

Andreas Quaalesgate 5A

Offentlig transport

🚏 Sulitjelma hotell kryss Linje 481	1 min 🚶 0.1 km
✈ Bodø lufthavn	1 t 26 min 🚶

Skoler

Sulitjelma skole (1-10 kl.) 42 elever, 4 klasser	5 min 🚶 2.3 km
Fauske videregående skole 500 elever, 27 klasser	36 min 🚶 36.8 km
Saltdal videregående skole 250 elever, 16 klasser	54 min 🚶 61.1 km

Aldersfordeling barn (0-18 år)

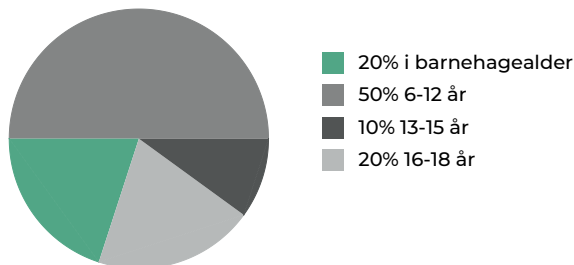

Sivilstand

		Norge
Gift	20%	33%
Ikke gift	62%	54%
Separert	14%	9%
Enke/Enkemann	4%	4%

Aldersfordeling

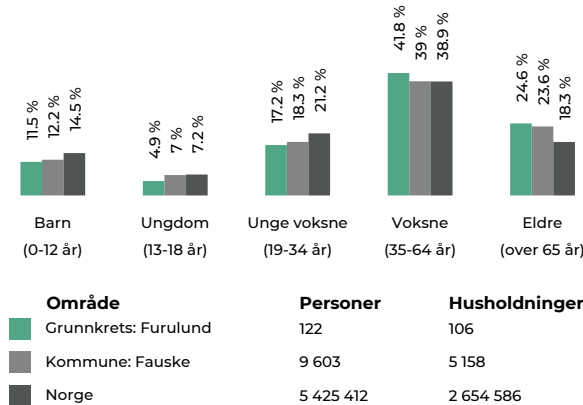

Barnehager

Sulitjelma barnehage (1-5 år)	5 min 🚶 2.3 km
19 barn	

Dagligvare

Coop Prix Sulitjelma	4 min 🚶 2.4 km
Post i butikk, PostNord	

Sport

⚽ Sulitjelma kunstgressløkke Ballspill	4 min 🚶 0.3 km
⚽ Furulund nærmiljøanlegg Ballspill	13 min 🚶 1 km
🏊 Feel24 Sulitjelma	26 min 🚶

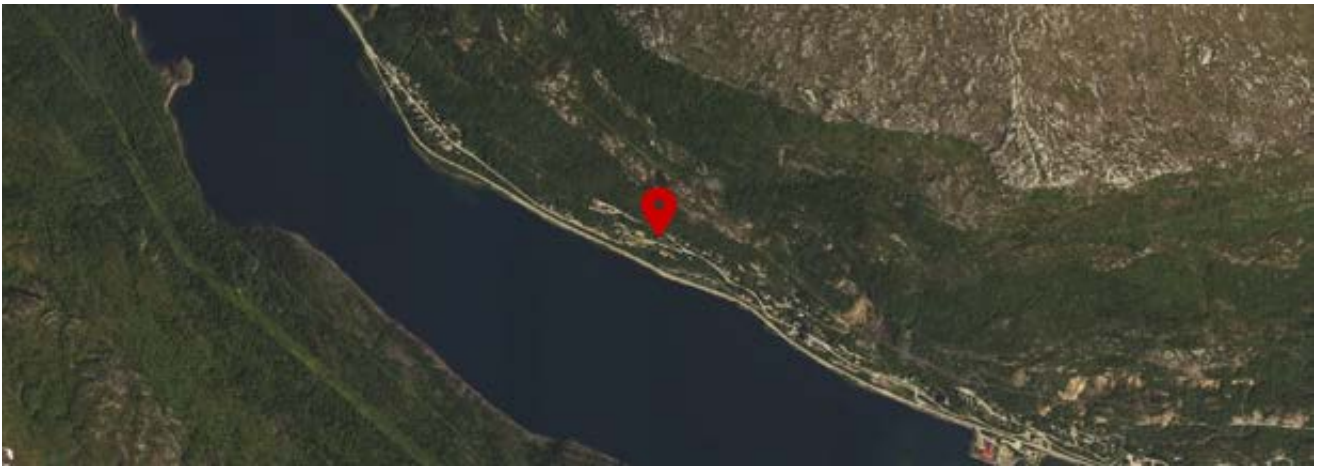

GIS/LINE WebMatrikkel Eiendom: 119 /258 /0 /0

HOVEDOPPLYSNINGER												
GNR	BNR	FNR	SNR	EIENDOMSTYPE	ETABLERT	BER.AREAL	HIST.OPPG.AR.	HIST.AREAL KILDE	BRUK-GRUNN	BRUKSNAVN	T.LYST	SIST OPPDATERT
119	258	0	0	Grunneiendom	25.07.1985	738,3	739	Målebrev	Bolig	FURLUND 5 A	Ja	20.10.2022

TINGLYSTE EIERFORHOLD									
FØDELSNR/ORG	NAVN	ADRESSE	POSTSTED	ANDEL	PERSONSTATUS	ROLLE	ERVERTET	SEKSJON	
	<u>SAKARIASSEN DANIEL</u>	Andreas Qualesgate 5A	8230 SULITJELMA	1/1	Bosatt	Hjemmelshaver	19.10.2022		

EIERHISTORIKK (7)						
ROLLE	ANR	ANDEL	NAVN	ERVERTET	AVGITT	
Hjemmelshaver	7	1/1	<u>HUGÅS LARS</u>	22.02.2022	19.10.2022	
Hjemmelshaver	6	1/2	<u>HUGÅS LARS</u>	03.07.2020	22.02.2022	
Hjemmelshaver	5	1/2	<u>NORALVSDATTER MAY LISS Ø</u>	03.07.2020	22.02.2022	
Hjemmelshaver	4	1/1	<u>KVAM SISSEL BREVIK</u>	30.09.2011	03.07.2020	
Hjemmelshaver	3	1/1	<u>EDVARDESEN-KVAM KURT ANTON</u>	28.08.2001	30.09.2011	
Hjemmelshaver	2	1/2	<u>BRANDT TORBJØRN</u>	29.07.1985	28.08.2001	
Hjemmelshaver	1	1/2	<u>BRANDT NORA</u>	29.07.1985	28.08.2001	

Utskilt fra: 119/1

FORRETNINGER (1) ALLE FORRETNINGER													
FORRETNINGSTYPE	BESKRIVELSE	AREAL(M ²)	REF.	FORR.DATO	REG.DATO	SAKREF	SIGN.	ANDRE INVOLVERTE	TINGL.STATUS	TINGL.STATUS ENDRET	URL	LAND.NAVN	L.NR
Kart- og delingsforretning	Frdeling av grunneiendom	739	Målebrev 3379	25.07.1985		J.nr. 50/85		<u>119/1</u>					

TEIGER								
TEIGID	KORDSYS	NORD	ØST	AREAL	AREAL MERKNAD	MERKNAD	INFO	EIENDOMMER
91480562	23	7447601	544367	738,3				
Ant. Teiger	1							

REFERANSER	
KODE	REFERANSE
J	50/85
M	3379

BYGG												
TYPE	BYGNINGSNR	BYGGTYPE	STATUS	NÆRING	ANT. BOENH	ETG	BRA BOL.	BRA ANNET	BRA TOT.	BEBYGD AREAL	SIST OPPDATERT SISTE OPPDATERING UTFØRT I DATABASEN PÅ DETTE BYGGET	KOORD/KART
Bygning	188921183	121 - Tomannsbolig, vertikal delt	Tatt i bruk	Bolig	1	2	148	0	148	0	12.02.2021	N:7447596 Ø:544371

ETASJER

ETASJE	ANT. BOENH	BRA BOLIG	BRA ANNET	BRA TOTALT	ALT. AREAL	ALT. AREAL2	BTA BOLIG	BTA ANNET	BTA TOTALT
H02	0	72	0	72	0	0	0	0	0
H01	1	76	0	76	0	0	0	0	0
sum	1	148	0	148	0	0	0	0	0

BRUKSENHETER

ADRESSE	BOLIG	BRA	BAD	WC	ROM	TYPE	KJØKKEN	EIENDOM	SIST ENDRET	KOSTRAFORMÅL	LEIET AREAL	KOSTRAVIRKSOMHET	SKAL UTGÅ
<u>184102005 Andreas Qualesgate 5 A</u>	H0101	148	0	0	0	Bolig	Kjøkken	<u>119/258/0/0</u>	12.02.2021		Nei		

REGISTRERTE VEDTAKS-STATUSER

STATUS	DATO	ÅRSAK TIL FØRING	REFERANSE	SIGNATUR	REG.DATO	SLETTET DATO
Tatt i bruk					24.08.2007	

ADRESSE					
VEGADRESSE	ADR. TIL. NAVN	POSTNUMMEROMRÅDE	KOORD/KART	REFERANSE	VIS
184102005 Andreas Qualesgate 5 A		8230 SULITJELMA	N:7447599,08 Ø:544372,64		Detaljer



Grunnkart 119/258. Det tas forbehold om feil i kartgrunnlaget.

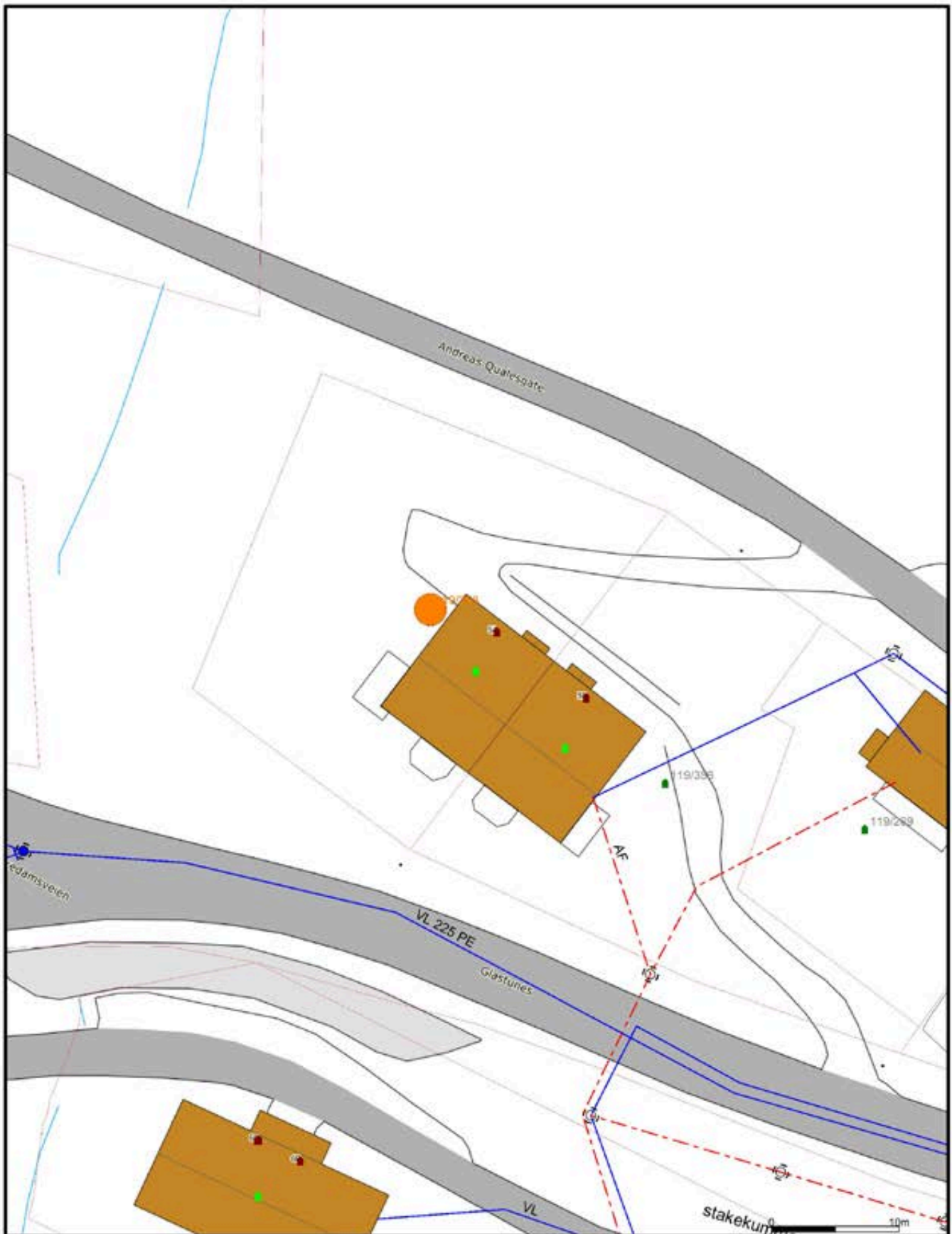

<p>Beliggenhet og høyder må oppfattes som orienterende.</p>		<p>Fauske kommune Enhet VVA</p>	 <p>Målestokk 1:400</p>
<p>Dato: 2025.05.28 Stipe: SUP</p>			

Erklæring om rettighet i fast eiendom ¹

Innsenders navn (rekipient): Sissel Brevik Kvam		Plass for tinglysingsstempel  Doknr: 317388 Tinglyst: 15.03.2019 STATENS KARTVERK
Adresse: Andreas Quaalesgate 5A		
Postnummer: 8230	Poststed: Sulitjelma	
Fødselsnr./Org.nr. 081260 [REDACTED]	Ref.nr.	

1. Hjemmelshaver (avgiver)	
Navn Knut Harald Pettersen	Fødselsnr./org.nr. (11/9 siffer) 180748 [REDACTED]

2. Eiendom (avgivers) ³					
Kommunenr. 1841	Kommunenavn Fauske	Gnr. 119	Bnr. 356	Fnr.	Snr.

3. Rettighetshaver – fyll ut enten alternativ A eller B						
A	Rettighet for fast eiendom (reell servitutt) ⁴					
	Kommunenr. 1841	Kommunenavn Fauske	Gnr. 119	Bnr. 258	Fnr.	Snr.
B	Rettighet for person (personleg servitutt/pengeheftelse)					
	Navn			Fødselsnr./Org.nr. (11/9 siffer)		

Dato 9/3-19	Hjemmelshavers underskrift ⁵ <i>Knut H. Pettersen</i>
----------------	---

4. Beskrivelse av rettigheten ⁶

Gnr. 119 bnr. 258 i Fauske kommune har veirett over gnr. 119 bnr. 356 i henhold til vedlagte kartskisse.

Vedlegg: Kart/skisse som viser avgivers eiendom og rettigheten inntegnet.
 (OBS! Viktig dersom rettigheten er knyttet til en fysisk del av eiendommen)

Ja Nei

5. Andre avtaler (som ikke skal tinglyses) ⁷
6. Underskrifter

Sted og dato

 Hjemmelshavers (avgivers) underskrift ⁸

Sulitjelma 9/5-19

Annet H. Pettersen

Noter:

- 1) Dette skjemaet kan brukes for tinglysning av rettigheter i fast eiendom, som for eksempel veirett, jaktrett, borett, forkjøpsrett og lignende. Hvilke rettigheter som er gjenstand for tinglysning reguleres av tinglysningsloven § 12. Skjemaet fylles ut i to eksemplarer og sendes til følgende adresse: **Kartverket Tinglysning, Postboks 600 Sentrum, 3507 Hønefoss**. Det ene eksemplaret arkiveres hos Kartverket, mens det andre eksemplaret returneres til innsender (rekvirent) etter tinglysning.
- 2) Rekvirenten er den som sender inn dokumentet for tinglysning. Denne vil få det ferdig tinglyste dokumentet tilsendt, og faktura for tinglysningsgebyr.
- 3) Eiendommen hvor rettigheten ligger.
- 4) Rettigheten vil følge eiendommen uavhengig av hvem som til enhver tid er eier av eiendommen, jfr. avhendingsloven § 3-4 annet ledd bokstav d.
- 5) Formålet med denne underskriften er å sikre at avgiver/hjemmelshaver har sett begge sider av dokumentet.
- 6) Rettigheten må gis en nøyaktig tekstlig beskrivelse, jfr. tinglysningsloven § 8, jfr. forskrift om tinglysning § 4 (klarhet og form). Dersom rettigheten er knyttet til en fysisk del av en fast eiendom skal den stedfestes, og bør tegnes inn på et kart eller skisse over eiendommen.
- 7) Det er ikke nødvendig å fylle ut dette feltet.
- 8) Den som signerer må ha grunnbokshjemmel til den eiendommen hvor rettigheten ligger. Dersom det er flere hjemmelshavere til eiendommen, må alle skrive under, eller det må vedlegges fullmakt fra den eller de som ikke undertegner.

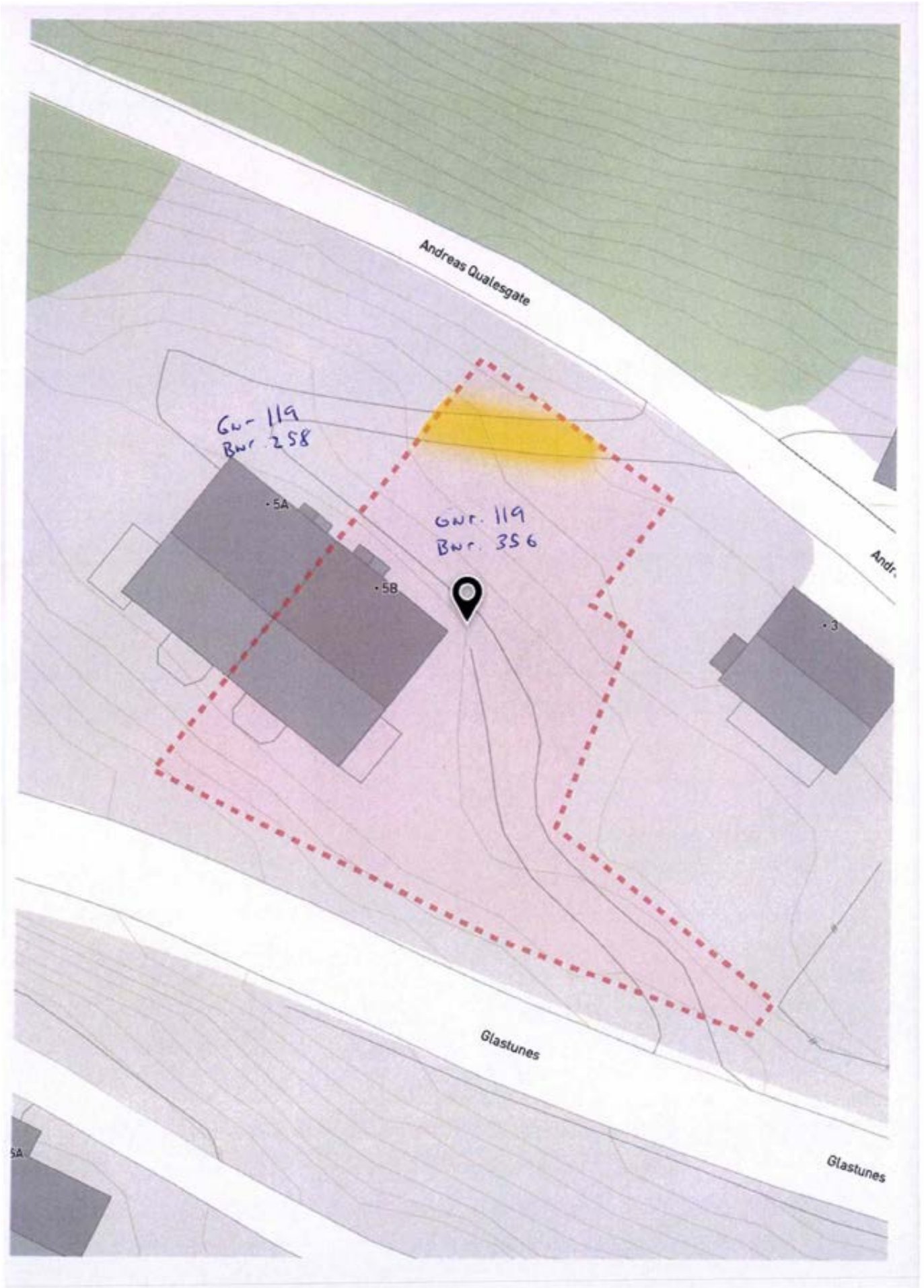

Eiendom	1841 119/258		
Utskriftsdato	08.05.2025	Antall datasett	95

VIKTIG: Fravær av treff på et datasett betyr ikke nødvendigvis at området er fritatt for risiko, men at det ikke er gjort observasjoner av det aktuelle temaet i området, eller at området ikke er kartlagt. Treff på et datasett indikerer normalt at ytterligere undersøkelser er nødvendige.

Det tas forbehold om riktigheten eller fullstendigheten av opplysningene i dette dokumentet. Det kan ikke rettes krav som følge av at disse opplysningene benyttes som grunnlag for beslutninger.

13 Berørte datasett

- Aktsomhetskart for snøskred
- FKB-AR5
- Løsmasser N50/N250
- Naturtyper i Norge - landskap
- Reindrift reinbeitedistrikt
- Skredfaresoner
- Vannkraft, Utbygd og ikke utbygd
- Bergrettigheter
- Jord- og flomskred, aktsomhetsområder
- Mineralressurser - industrimineral, naturstein og metaller
- Radon
- Reindrift reinbeiteområde
- Tettsteder

82 Sjekkede, ikke berørte datasett

- 100-meter belte kyst
- Ankringsområder
- Byggeforbudssoner kraftledninger
- Dyrkbar jord
- Fiskeplasser redskap
- FKB-arealbruk
- Flom - aktsomhetsområder
- Forurenset grunn
- Grus og pukk
- Hoved- og biled
- Inngrepsfrie naturområder
- Kartlagte og verdsatte friluftslivsområder
- Kulturlandskap - utvalgte
- Kulturminner - Brannsmitteområder
- Kulturminner - Lokaltiteter, Enkeltminner og Sikringssoner
- Kulturminner - Verneverdig tette trehusmiljøer
- Kvikkleire
- Lufthavn - Restriksjonsplaner for Avinors lufthavner
- Marine Naturtyper - DN håndbok 19
- Mulighet for marin leire
- Naturtyper på land (NiN)
- Naturvernområder
- Reindrift ekspropriasjon renekspropriasjonsområde
- Reindrift høstbeite årstidbeite
- Reindrift konvensjonsområde reinkonvensjonsområde
- Reindrift Reinavtaleområde
- Reindrift reinkonsesjonsområde
- Reindrift siidaområde
- Reindrift trekkleie
- Reindrift vinterbeite årstidbeite
- Statens vegvesens kvikkleiredata
- Steinsprang, aktsomhetsområder
- Stormflo
- Støysoner Avinors lufthavner
- Støysoner for Forsvarets flyplasser
- Strategisk støykartlegging veg
- Trafikkmengde
- Turrutebasen
- Vannforekomster
- Verneplan for vassdrag
- Villreinområder
- Akvakulturlokaliteter
- Arter av nasjonal forvaltningsinteresse
- Dybdedata
- Faresonekart for flom
- FKB Tiltak
- FKB-bane
- Foreslåtte naturvernområder
- Grunnvannsborehull
- Gyteområder
- Hoved- og biled, arealavgrensning
- Jordkvalitet
- Korallrev
- Kulturlandskap - verdifulle
- Kulturminner - Kulturmiljøer
- Kulturminner - SEFRAK
- Kulturminner - Fredete bygninger
- Låssettingsplasser
- Marin grense
- Markagrensa
- Naturtyper - verdsatte
- Naturtyper på land og i ferskvann (HB13)
- Reindrift beitehage
- Reindrift flyttleie
- Reindrift høstvinterbeite årstidbeite
- Reindrift oppsamlingsområde
- Reindrift reindriftsanlegg
- Reindrift reinrestriksjonsområde
- Reindrift sommerbeite årstidsbeite
- Reindrift vårbeite årstidbeite
- Skredhendelser
- Statlig sikra friluftslivsområder
- Store fjellskred
- Støykartlegging veg etter T-1442
- Støysoner for BaneNORs jernbanenett
- Støysoner for Forsvarets skyte- og øvingsfelt etter T-1442
- Tilgjengelighet
- Trafikkulykker
- Utvalgte naturtyper
- Veg senterlinje Elveg 2.0
- Vernskog
- Vindkraft

Aktsomhetskart for snøskred

Kilde	NVE	Versjon	06.05.2025
-------	-----	---------	------------

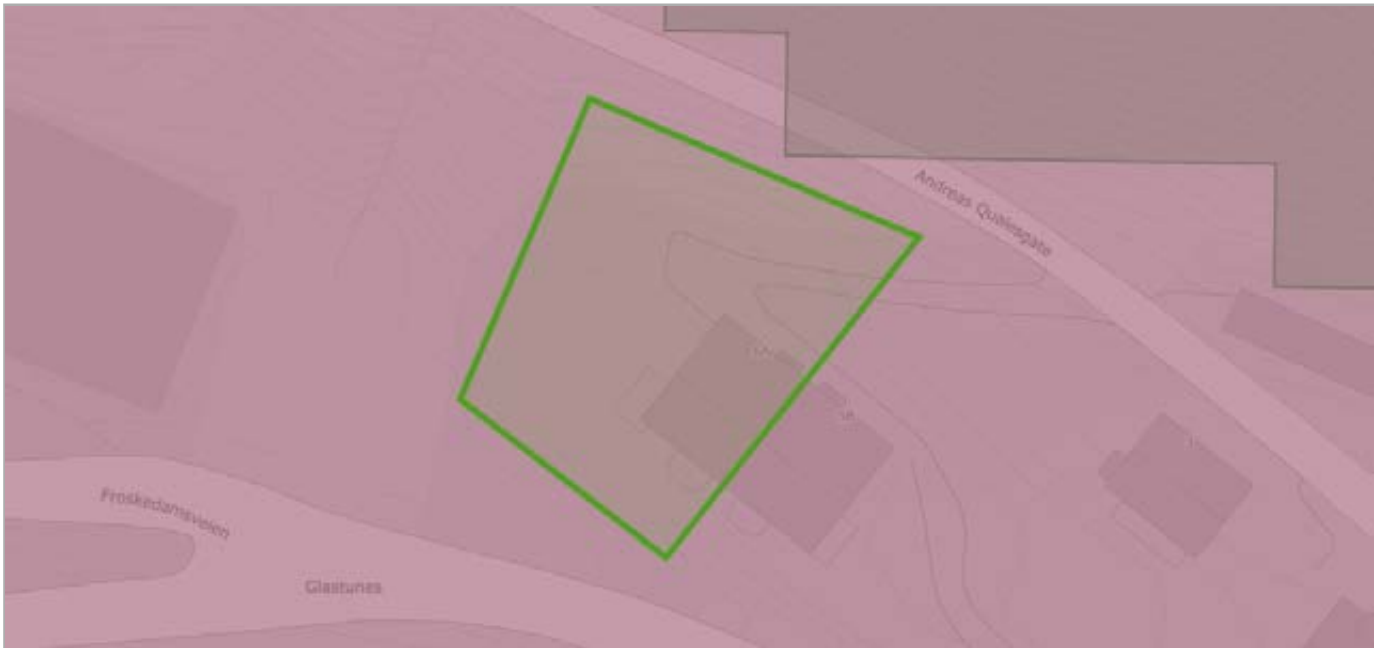

Om datasettet

Aktsomhetskart snøskred er et nasjonalt dekkende kart som viser potensielle løseområder og utløpsområder for snøskred på oversiktsnivå.

Nytt aktsomhetskart for snøskred, kalt NAKSIN, ble publisert sommer 2023. Det nye aktsomhetskartet gjelder for tiltak opp til og med sikkerhetsklasse S2. For tiltak i S3 og over skal det nye aktsomhetskartet brukes i kombinasjon med det eldre aktsomhetskartet fra 2010. Det er generert et eget kombinasjonskart med navn Aktsomhetskart snøskred S3 2023, som kan brukes til dette formålet.

Det nye aktsomhetskartet er produsert med og uten skogeffekt. Det betyr at i den ene utgaven av aktsomhetskartet er den skredreducerende effekten av skogen tatt med i beregninga. I områder der det står tett skog i aktuelle løseområder for snøskred vil forskjellen mellom det nye aktsomhetskartet med og uten skogeffekt være stor.

Det nye aktsomhetskartet uten skogeffekt kan brukes til å avklare skredfare for S2-tiltak uten å legge føringer for hvordan skogen blir forvalta. Dersom utbygging er planlagt i områder som er dekket av det nye aktsomhetskartet uten skogeffekt, men ligger utenfor utløpssonene for det nye aktsomhetskartet med skogeffekt, må kommunen sikre at skogen som har betydning for tryggheten for utbyggingsarealet bli forvaltet på en måte som ikke øker skogfaren. Det må også dokumenteres at skogen faktisk står der, siden det kan ha vært hogst i området etter at skogdata ble samlet inn. Skog med betydning for utløsning av snøskred er presentert i eget kartlag.

Tegnforklaring

Skog med skredfarebetydning
Skog med skredfarebetydning
S2 - Snøskredfare med skogeffekt
S2 - aktsomhetskart med skogeffekt
S2 - Snøskredfare uten skogeffekt
S2 - aktsomhetskart uten skogeffekt
S3 - Snøskredfare
S3 - aktsomhetskart for snøskred

Objekter

Objekttype
Sikkerhetsklasse S2 med skogeffekt
Sikkerhetsklasse S3
Sikkerhetsklasse S2 uten skogeffekt

Bergrettigheter

Kilde	Direktoratet for mineralforvaltning	Versjon	21.04.2025
-------	-------------------------------------	---------	------------



Om datasettet

Dataene viser områder som er belagt med bergrettigheter (statens mineraler). Datasettet inneholder informasjon om undersøkelses- og utvinningsretter. Det kan være utstedt flere bergrettigheter for samme geografiske område (datasettet har overlappende flater). Direktoratet for mineralforvaltning (DMF) er eier av datasettet. NGU bidrar med tilgjengeliggjøring gjennom WMS-tjeneste og NGUs nedlastingstjeneste. Datasettet inngår i WMS-tjenesten Bergrettigheter.

Tegnforklaring



Objekter

Navn	Rettighetshaver	Rettighetstype	Informasjon
Sagmo 7	NYE SULITJELMA GRUVER AS	UN	0131/2022
Sulitjelma 11	VMS Exploration AS	UN	0244/2020

FKB-AR5



Kilde	Geovekst	Versjon	29.04.2025
-------	----------	---------	------------



Om datasettet

FKB-AR5 beskriver Norges arealressurser i målestokk 1:5 000. AR5 vil danne grunnlag for videre ajourhold av detaljert arealressursinformasjon. AR5 er et flatedekkende datasett som er velegnet for analyseformål og kartframstillinger.

Tegnforklaring

	Bebyggelse
	Skog
	Samferdsel

Objekter

Arealtype	Grunnforhold	Skogbonitet	Treslag
Skog	Jorddekt	Lav	Lauvskog
Bebyggd	Ikke relevant	Ikke relevant	Ikke relevant

Jord- og flomskred, aktsomhetsområder

Kilde	Norges vassdrags- og energidirektorat	Versjon	26.04.2022
-------	---------------------------------------	---------	------------



Om datasettet

Aktsomhetsområder for jord- og flomskred viser potensielle utløpsområder for alle typer løsmasseskred bortsett fra kvikkleireskred og store flomskred i slake elveløp. Ved bruk av datasettet til analyseformål bør som hovedregel hele utløpsområdet vurderes. Utløpsområdet dekker alle areal hvor skredet fortsatt inneholder en viss andel fast materiale som kan avsettes. Dersom vanninnholdet i skredet er veldig høyt, kan selve vanninnholdet av skredet i visse tilfeller flyte enda lenger.

Tegnforklaring

sv_nve_6_potensieltsskredfareområde
jord og flomskred aktsomhetsområder

Løsmasser N50/N250

Kilde	Norges geologiske undersøkelse	Versjon	05.05.2025
-------	--------------------------------	---------	------------



Om datasettet

Datagrunnlaget for tema jordarter er basert på innholdet i kvartærgeologiske kart (løsmassekart), som foreligger analogt i flere målestokker (hovedsaklig M 1:50.000). Kartene er konvertert til digital form ved hjelp av skanning og vektorisering. I første omgang er kun flatene og formelementer (linjer) etablert som digitale datasett. Senere vil også punktinformasjonen bli tilgjengelig. Temakoder og egenskaper følger i hovedsak SOSI-standard, versjon 4.0. I egenskapstabellen til kartet er det gitt opplysninger om jordartstype, og med utgangspunkt i jordartenes egenskaper er det utviklet avledede tema. Dette kan være infiltrasjonsegenskaper og grunnvannspotensiale. Forholdene ligger også til rette for senere å utvikle tema av interesse for avfallsdeponering, grunnforhold og telefare. De avleda temaene må ikke oppfattes som absolutte, men er kun retningsgivende. Lokale forhold og variasjoner vil kunne medvirke til at avledningen burde være annerledes enn oppgitt. Lokale undersøkelser anbefales derfor før tiltak basert på avledningen settes i verk.

Tegnforklaring

Løsmasser N50/N250
Forvittringsmateriale

Objekter

Løsmasstype	Infiltrasjonsegenskap	Grunnvann
Forvittringsmateriale, ikke inndelt etter mektighet	Lite egnet	Ikke grunnvannspotensial i løsmassene

Mineralressurser - industrimineral, naturstein og metaller

Kilde	Norges geologiske undersøkelse	Versjon	20.12.2022
-------	--------------------------------	---------	------------



Om datasettet

Mineralressursdataene gir en oversikt over landets forekomster av metaller (malm), industrimineraler og naturstein. Inneholder både areal og punktregistreringer. Dataene er innsamlet over lang tid. Oppdateres fortløpende etter prioriteringer.

Tegnforklaring

Malmprospekt
■ Malmprospekt flate
— Malmprospekt linje
● Malmprospekt punkt
Malmprovins
■ Malmprovins flate
— Malmprovins linje
● Malmprovins punkt

Objekter

Forekomstid	Navn	Type	Beskrivelse	Link
18410350000	Sulitjelma provins	-	-	http://aps.ngu.no/pls/oradb/minres_deposit_fakta.Main?p_objid=36417&p_spraak=N
18410360000	Sulitjelma prospekt	Kobber	-	http://aps.ngu.no/pls/oradb/minres_deposit_fakta.Main?p_objid=36433&p_spraak=N

Naturtyper i Norge - landskap

Kilde	Artsdatabanken	Versjon	06.05.2025
-------	----------------	---------	------------



Om datasettet

NiN landskap er et system for beskrivelse av landskapsmessig variasjon som forholder seg til definisjonene i den europeiske landskapskonvensjonen og i naturmangfoldloven. NiN landskap er en del av Artsdatabanken sitt typesystem «Natur i Norge (NiN)». Kartleggingsmetodikken er utviklet for Nordland fylke, og standarden er utviklet etter et pilotprosjekt i Nordland fylke. Systemet inneholder standardisert metodikk for avgrensning og typeinndeling av landskap. Landskapsnivået i NiN er tilpasset kartlegging i målestokk 1:50 000. Landskapstypeinndelingen i NiN omfatter alle landskap fra naturlandskap, via jordbrukslandskap til bylandskapet. På grunnlag av digitale terrengformanalyser er det laget standardiserte kriterier for inndeling i hovedtyper og grupper av hovedtyper, som fanger opp variasjonen i landskapet på grov skala. Videre er det utarbeidet en typeinndeling for å adressere landskapsvariasjon i finere skala basert på variasjon i landskapets innhold og egenskaper. Variasjon i landskapet langs ti gradienter danner grunnlag for denne inndelingen.

Tegnforklaring

Innland - dallandskap
 Innland - dallandskap

Objekter

Objekttype	Kode	Landskapstype
innland_dallandskap	LA-TI-I-D	Relativt åpent dallandskap under skoggrensen med innsjø og bebygde områder

Radon

Kilde	Norges geologiske undersøkelse	Versjon	15.06.2020
-------	--------------------------------	---------	------------



Om datasettet

Datasettet viser hvilke områder i Norge som trolig er mer radonutsatt enn andre. Datasettet er basert på geologi og inneluftsmålinger av radon. Inneluftsmålinger er fra NRPA sin nasjonale database, og geologi er fra NGU sine berggrunns- og løsmassedatabaser. Berggrunnsdata er av målestokk 1:250.000 og løsmassedata er av varierende målestokk, fra 1:50.000 til 1:1000.000. Inneluftsmålinger er brukt til å identifisere områder med forhøyd aktsomhet for radon. De er også brukt til å kjenne tegne geologi i forhold til aktsomhet for radon, og denne kunnskapen er overført til områder hvor det finnes ingen eller få inneluftsmålinger. Der hvor et område er klassifisert som «høy aktsomhet» er det beregnet at minst 20% av boligene har radonkonsentrasjoner over 200 Bq/m³, med 70% statistisk sikkerhet. Der hvor et område er klassifisert som «middels til lav aktsomhet» er det beregnet at opp til 20% av boligene har radonkonsentrasjoner over 200 Bq/m³, med 70% statistisk sikkerhet. Der hvor det ikke er nok data, eller hvor det ikke er nok statistisk sikkerhet for å beregne aktsomhet for radon, er områder klassifisert som «usikker aktsomhet». Alunskifer er tilknyttet forhøyde radonkonsentrasjoner. Områder hvor det finnes alunskifer er klassifisert som «særlig høy aktsomhet». Med å overføre kunnskap fra områder med inneluftsmålinger til områder uten inneluftsmålinger, er det antatt at radonegenskaper av en geologitype er det samme i hele landet. I praksis kan det forventes noe variasjon i radonegenskaper i polygoner av den samme geologitypen. I tillegg kan det forventes variasjon i radonegenskaper innenfor et polygon.

Tegnforklaring

Radon aktsomhetsområde
■ Moderat til lav

Objekter

Aktsomhetsgrad
Moderat til lav

Reindrift reinbeitedistrikt

Kilde	Landbruksdirektoratet	Versjon	06.05.2025
-------	-----------------------	---------	------------



Tegnforklaring

Reinbeitedistrikt
<input checked="" type="checkbox"/> Reindrift reinbeitedistrikt

Objekter

Distriktskode
WP

Reindrift reinbeiteområde

Kilde	Landbruksdirektoratet	Versjon	06.05.2025
-------	-----------------------	---------	------------



Tegnforklaring

Reindrift reinbeiteområde
Reindrift reinbeiteområde

Objekter

Områdekode
W

Skredfaresoner

Kilde	Norges vassdrags- og energidirektorat	Versjon	06.05.2025
--------------	---------------------------------------	----------------	------------



Om datasettet

NVE gjennomfører faresonekartlegging av skred i bratt terreng for utvalgte områder prioritert for kartlegging, jfr Plan for skredfarekartlegging (NVE rapport 14/2011). Kartleggingen dekker skredtypene snøskred, sørpeskred, steinsprang, jordskred og flomskred. Dersom du får treff på dette datasettet kan du anta at dette vil overstyre resultatene fra andre datasett som omfatter disse temaene. Et treff på type 'Analyseområde' men ingen 'Skredfaresoner' gjør m.a.o at du kan anta området som sjekket og klarert

Tegnforklaring

Skredfarezone
Skredstatistikk-sannsynlighet: 100
Skredstatistikk-sannsynlighet: 1000
Skredstatistikk-sannsynlighet: 5000
Analyseområde
Skredfarezone avgrensning

Analyseområde

Prosjekturl	Rapporturl
Prosjekturl (https://www.nve.no/flaum-og-skred/kartlegging/faresonekart-kommuner/nordland/fauske-kommune)	Rapporturl (https://publikasjoner.nve.no/eksternrapport/2022/eksternrapport2022_23.pdf)

Tettsteder

Kilde	Statistisk sentralbyrå	Versjon	06.05.2025
-------	------------------------	---------	------------



Om datasettet

Tettsteder er geografiske områder som har en dynamisk avgrensning, og antall tettsteder og deres yttergrenser vil endre seg over tid avhengig av byggeaktivitet og befolkningsutvikling.

Et tettsted er en hussamling med minst 200 bosatte og der avstanden mellom husene normalt ikke skal overstige 50 meter. Les mer om tettsted og fullstendig definisjon her: <http://www.ssb.no/bef tett>.

Tegnforklaring



Objekter

Tettstednr	Navn	Innbyggere	Areal
7691	Sulitjelma	399	0.526308936341034

Vannkraft, Utbygd og ikke utbygd

Kilde	Norges vassdrags- og energidirektorat	Versjon	06.05.2025
-------	---------------------------------------	---------	------------



Om datasettet

Før et vannkraftprosjekt kan søke konsesjon må det være avklart i forhold til Samlet plan. Prosjekter som tidligere har vært behandlet i Samlet plan kan søke konsesjon dersom det er plassert i kategori I. Prosjekter som er plassert i kategori II kan ikke søke konsesjon nå, men kan søke om å flytte prosjektet til kategori I på grunnlag av redusert konflikt eller at lokal motstand er opphørt. Miljøverndepartementet delegerte i 1995 ansvaret for den administrative driften av Samlet plan til Direktoratet for naturforvaltning. Avgjørelser innen Samlet plan gjøres av Miljødirektoratet i samråd med NVE. NVE har ansvar for den teknisk/økonomiske vurderingen av prosjektet og Fylkesmannen uttaler seg angående allmenne interesser.

Tegnforklaring



Delfelt vannkraft

Delfeltnavn	Kraftverknavn
LANGVATN	Sjønstå

ENERGIATTEST

Adresse	Andreas Quaalesgate 5A
Postnummer	8230
Sted	SULITJELMA
Kommunenavn	Fauske
Gårdsnummer	119
Bruksnummer	258
Seksjonsnummer	—
Andelsnummer	—
Festenummer	—
Bygningsnummer	188921183
Bruksenhetsnummer	H0101
Merkenummer	Energiattest-2025-133884
Dato	11.06.2025

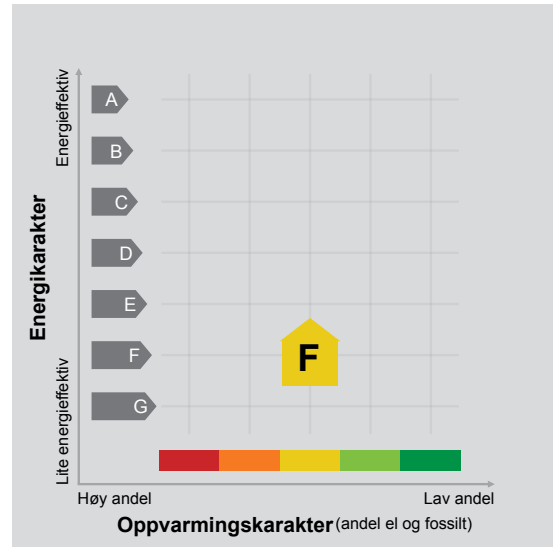

Energimerket angir boligens energistandard. Energimerket består av en energikarakter og en oppvarmingskarakter, se i figuren. Energimerket symboliseres med et hus, hvor fargen viser oppvarmingskarakter, og bokstaven viser energikarakter.

Energikarakteren angir hvor energieffektiv boligen er, inkludert oppvarmingsanlegget. Energikarakteren er beregnet ut fra den typiske energibruken for boligtypen. Beregningene er gjort ut fra normal bruk ved et gjennomsnittlig klima. Det er boligens energimessige standard og ikke bruken som bestemmer energikarakteren. A betyr at boligen er energieffektiv, mens G betyr at

boligen er lite energieffektiv. En bolig bygget etter byggeforskriftene vedtatt i 2010 vil normalt få C.

Oppvarmingskarakteren forteller hvor stor andel av oppvarmingsbehovet (romoppvarming og varmtvann) som dekkes av elektrisitet, olje eller gass. Grønn farge betyr lav andel el, olje og gass, mens rød farge betyr høy andel el, olje og gass. Oppvarmingskarakteren skal stimulere til økt bruk av varmepumper, solenergi, biobrensel og fjernvarme.

Om bakgrunnen for beregningene, se www.enova.no/energimerking.

Målt energibruk

Brukeren har valgt å ikke oppgi målt energibruk.



Hvordan boligen benyttes har betydning for energibehovet

Energibehovet påvirkes av hvordan man benytter boligen, og kan forklare avvik mellom beregnet og målt energibruk. Gode energivaner bidrar til at energibehovet reduseres. Energibehovet kan også bli lavere enn normalt dersom:

- deler av boligen ikke er i bruk,
- færre personer enn det som regnes som normalt bruker boligen, eller
- den ikke brukes hele året.

Gode energivaner

Ved å følge enkle tips kan du redusere ditt energibehov, men dette vil ikke påvirke boligens energimerke.

Energimerkingen kan kun endres gjennom fysiske endringer på boligen.

Tips 1: Følg med på energibruken i boligen

Tips 2: Luft kort og effektivt

Tips 3: Redusér innnetemperaturen

Tips 4: Bruk varmtvann fornuftig

Mulige forbedringer for boligens energistandard

Ut fra opplysningene som er oppgitt om boligen, anbefales følgende energieffektiviserende tiltak. Dette er tiltak som kan gi bygningen et bedre energimerke.

Noen av tiltakene kan i tillegg være svært lønnsomme. Tiltakene bør spesielt vurderes ved modernisering av bygningen eller utskifting av teknisk utstyr.

Tiltaksliste (For full beskrivelse av tiltakene, se Tiltaksliste - vedlegg 1)

- **Montere blafrespjeld på kjøkkenventilator**
- **Skifte til sparepærer på utebelysning**

- **Montering tetningslister**
- **Vask med fulle maskiner**

Det tas forbehold om at tiltakene er foreslått ut fra de opplysninger som er gitt om boligen. Fagfolk bør derfor kontaktes for å vurdere tiltakene nærmere. Eventuell gjennomføring av tiltak må skje i samsvar

med gjeldende lovverk, og det må tas hensyn til krav til godt inneklima og forebygging av fuktskader og andre byggskader.





Boligdata som er grunnlag for energimerket

Energimerket og andre data i denne attesten er beregnet ut fra opplysninger som er gitt av boligeier da attesten ble registrert. Nedenfor er en oversikt over oppgitte opplysninger, som boligeier er ansvarlig for.

Bygningskategori:	Småhus
Bygningstype:	Tomannsbolig vertikal delt
Byggeår	1958
Bygningsmateriale:	Tre
BRA:	189
Ant. etg. med oppv. BRA:	3
Detaljert vegger:	Nei
Detaljert vindu:	Nei

Teknisk installasjon

Oppvarming:	Elektrisk Varmepumpe Ved
Ventilasjon	Periodisk avtrekk

Der opplysninger ikke er oppgitt, brukes typiske standardverdier for den aktuelle bygningstypen. For mer informasjon om beregninger, se

<https://www.enova.no/energimerking/om-energimerkeordningen/om-energiattesten/beregning-av-energikarakteren/>.





Om grunnlaget for energiattesten

Oppgitte opplysninger om boligen kan finnes ved å gå inn på www.enova.no/energimerking, og logge inn via ID-porten/Altinn. På siden "Eiendommer" kan du søke opp bygninger og hente fram energiattester som er laget tidligere. For å se detaljer for en bolig hvor det er brukt detaljert registrering må du velge "Gjenbruk"

av aktuell attest under Offisielle energiattester i skjermbildet "Valgt eiendom". Boligeier er ansvarlig for at det blir brukt riktige opplysninger. Eventuelle gale opplysninger må derfor tas opp med selger eller utleier da dette kan ha betydning for prisfastsettelsen. Det kan når som helst lage en ny energiattest.

Om energimerkeordningen

Enova er ansvarlig for energimerkeordningen. Energimerket beregnes på grunnlag av oppgitte opplysninger om boligen. For informasjon som ikke er oppgitt, brukes typiske standardverdier for den aktuelle bygningstypen fra tidsperioden den ble bygd i. Beregningsmetodene for energikarakteren baserer seg på NS 3031

(<https://www.enova.no/energimerking/om-energimerkeordningen>)

Spørsmål om energiattesten, energimerkeordningen eller gjennomføring av energieffektivisering og tilskuddsordninger kan rettes til Enova Svarer på tlf. 24 24 08 95 eller svarer@enova.no.

Plikten til energimerking er beskrevet i energimerkeforskriften (bygninger).

Nærmere opplysninger om energimerkeordningen kan du finne på www.enova.no/energimerking.

For ytterligere råd og veiledning om effektiv energibruk, vennligst se www.enova.no/hjemme eller ring Enova svarer på tlf. **24 24 08 95**.





Tiltaksliste: Vedlegg til energiattesten

Tiltak på luftbehandlingsanlegg

Tiltak 1: Montere blafrespjeld på kjøkkenventilator

Dersom kjøkkenventilator ikke har blafrespjeld, bør dette monteres for å redusere luftutskiftningen og dermed varmetapet.

Tiltak 2: Skifte avtrekksvifte på bad til ny med fuktstyring

Dersom avtrekksvifte på bad kun har manuell styring av/på kan det vurderes å montere ny avtrekksvifte med fuktstyring, dvs. at den starter/stopper automatisk ved behov avh. av luftens relative fuktighet og reduserer den totale luftutskiftningen og dermed varmetapet.

Tiltak utendørs

Tiltak 3: Skifte til sparepærer på utebelysning

Sparepærer på 5, 7, 11, 15, og 20 W tilsvarer glødelamper på henholdsvis 25, 40, 60, 75 og 100 W. Sparepærer gir like mye lys som vanlige glødelamper, men bruker bare rundt 20% av energien. De varer dessuten lenger, 8.000-15.000 timer mot 1.000 - 2.500 timer for glødelamper.

Tiltak 4: Termostat- og nedbørsstyring av snøsmelteanlegg

Snøsmelteanlegget er kun manuelt styrt, eller styres kun etter lufttemperatur. Det installeres automatikk slik at snøsmelteanlegget både er temperatur- og nedbørsstyrt. Det kan være i form av en temperatur- og snøføler i bakken, med temperatur- og fuktføler i luften. Snøsmelteanlegget aktiveres kun ved behov dvs. når det registreres nedbør og kulde samtidig.

Tiltak 5: Montere automatikk på utebelysning

Det kan monteres fotocelle på utebelysningen slik at det automatisk går av/på etter dagslyset/mørket. Eller det kan monteres bevegelsessensor slik at lyset kun går på ved bevegelse og slås av automatisk etter forhåndsinnstilt tid.

Tiltak 6: Montere urbryter på motorvarmer

Det monteres urbryter (koblingsur) på motorvarmeren slik at den ikke står på mer enn nødvendig.

Bygningsmessige tiltak

Tiltak 7: Montering tetningslister

Luftlekkasjer mellom karm og ramme på vinduer og mellom karm og dørblad kan reduseres ved montering av tetningslister. Lister i silikon- eller EPDM-gummi gir beste resultat.

Tiltak 8: Etterisolering av kjellervegg

Kjellervegg bør etterisolerers fra utsiden pga. fuktsikkerhet. Ved innvendig etterisolering er det viktig at kjelleren er tørr og at man følger anbefalte løsninger.

Tiltak 9: Randsoneisolering av etasjeskillere

Kald trekk i randsonen av trebjelkelag kan utbedres ved å isolere bjelkelaget i randsonen. Utvendig kan man forsøke å tette vindsperra nederst på utsiden av veggen.

Tiltak 10: Etterisolering av yttervegg

Yttervegg etterisoleres. Metode avhenger av dagens løsning. For å sjekke vindtetting av yttervegg anbefales termografering og tetthetsprøving.

Tiltak 11: Termografering og tetthetsprøving

Bygningens lufttetthet kan måles ved hjelp av metode for tetthetsmåling av hele eller deler av bygget. Termografering kan også benyttes for å kartlegge varmetap og lekkasjepunkter. Metodene krever spesialutstyr og spesialkompetanse og må utføres av fagfolk.

Brukertiltak

Tiltak 12: Vask med fulle maskiner

Fyll opp vaske- og oppvaskmaskinen før bruk. De fleste maskiner bruker like mye energi enten de er fulle eller ikke.

Tiltak 13: Følg med på energibruken i boligen

Gjør det til en vane å følge med energiforbruket. Les av måleren månedlig eller oftere for å være bevisst energibruken. Ca halvparten av boligens energibruk går til oppvarming.

Tiltak 14: Slå av lyset og bruk sparepærer

Slå av lys i rom som ikke er i bruk. Utnytt dagslyset. Bruk sparepærer, spesielt til utelys og rom som er kalde eller bare delvis oppvarmet.

Tiltak 15: Fyr riktig med ved

Bruk tørr ved, god trekk, og legg ikke i for mye av gangen. Fyring i åpen peis er mest for kosens skyld. Hold spjeldet lukket når ovnen/peisen ikke er i bruk.

Tiltak 16: Bruk varmtvann fornuftig

Bytt til sparedusj hvis du ikke har. For å finne ut om du bør bytte til sparedusj eller allerede har sparedusj kan du ta tiden på fylling av ei vaskebøtte; nye sparedusjer har et forbruk på kun 9 liter per minutt. Ta dusj i stedet for karbad. Skift pakning på dryppende kraner. Dersom varmtvannsberederen har nok kapasitet kan temperaturen i berederen reduseres til 70gr.

Tiltak 17: Velg hvitevarer med lavt forbruk

Når du skal kjøpe nye hvitevarer så velg et produkt med lavt strømforbruk. Produktene deles inn i energiklasser fra A til G, hvor A er det minst energikrevende. Mange produsenter tilbyr nå varer som går ekstra langt i å være energieffektive. A+ og det enda bedre A++ er merkinger som har kommet for å skille de gode fra de ekstra gode produktene.

Tiltak 18: Redusér innnetemperaturen

Ha en moderat innnetemperatur, for hver grad temperatursenkning reduseres oppvarmingsbehovet med 5 %. Mennesker er også varmekilder; jo flere gjester – desto større grunn til å dempe varmen. Ha lavere temperatur i rom som brukes sjelden eller bare deler av døgnet. Montér tetningslister rundt trekkfulle vinduer og dører (kan sjekkes ved bruk av myggspirall/røyk eller stearinlys). Sett ikke møbler foran varmeovner, det hindrer varmen i å sirkulere. Trekk for gardiner og persiener om kvelden, det reduserer varmetap gjennom vinduene.

Tiltak 19: Spar strøm på kjøkkenet

Ikke la vannet renne når du vasker opp eller skyller. Bruk kjeler med plan bunn som passer til platen, bruk lokk, kok ikke opp mer vann enn nødvendig og slå ned varmen når det har begynt å koke. Slå av kjøkkenventilatoren når det ikke lenger er behov. Bruk av microbølgeovn til mindre mengder mat er langt mer energisparende enn komfyren. Tin frossenmat i kjøleskapet. Kjøøl - og frys skal avrimes ved behov for å hindre unødvendig energibruk og for høy temperatur inne i skapet / boksen (nye kjølekap har ofte automatisk avriming). Fjern støv på kjøleribber og kompressor på baksiden. Slå av kaffetraker når kaffen er ferdig traktet og bruk termos. Oppvaskmaskinen har innebygde varmelementer for oppvarming av vann og skal kobles til kaldvannet, kobles den til varmtvannet øker energibruken med 20 - 40 % samtidig som enkelte vaske - og skylleprosesser foregår i feil temperatur.

Tiltak 20: Slå el.apparater helt av

Elektriske apparater som har stand-by modus trekker strøm selv når de ikke er i bruk, og må derfor slås helt av.

Tiltak 21: Luft kort og effektivt

Ikke la vinduer stå på gløtt over lengre tid. Luft heller kort og effektivt, da får du raskt skifta lufta i rommet og du unngår nedkjøling av gulv, tak og vegger.

Tiltak 22: Tiltak utendørs

Monter urbryter (koblingsur) på motorvarmeren slik at den ikke står på mer enn nødvendig. Skift til sparepærer. Sparepærer på 5, 7, 11, 15, og 20 W tilsvarer glødelamper på henholdsvis 25, 40, 60, 75 og 100 W, og de varer dessuten lenger, 8.000-15.000 timer mot 1.000-2.500 timer for glødelamper. Det kan monteres fotocelle på utebelysningen slik at det automatisk går av/på etter dagslyset/mørket. Eller det kan monteres bevegelsessensor slik at lyset kun går på ved bevegelse og slås av automatisk etter forhåndsinnstilt tid. For snøsmelteanlegg som kun er manuelt styrt av/på eller ift. Lufttemperatur kan det installeres automatikk slik at snøsmelteanlegget både er temperatur- og nedbørsstyrt dvs. når det registreres nedbør og kulde samtidig.

Tiltak på elektriske anlegg

Tiltak 23: Temperatur- og tidsstyring av panelovner

Evt. eldre elektriske varmeovner uten termostat skiftes ut med nye termostatregulerte ovner med tidsstyring, eller det ettermonteres termostat / spareplugg på eksisterende ovn. Dersom mange ovner skiftes ut bør det vurderes et system hvor temperatur og tidsinnstillinger i ulike rom i boligen styres fra en sentral enhet.



Utskriftsdato: 08.05.2025

Salten Brann IKS

Adresse: Olav V gate 200, 8070 BODØ

Telefon: 75557427

Brannforebygging: Tiltak, avvik og anmerkninger

EM §6-7 Oppdragstakerens undersøkelses- og opplysningsplikt

Kilde: Salten Brann IKS

Kommunenr.	1841	Gårdsnr.	119	Bruksnr.	258	Festenr.		Seksjonsnr.	
------------	------	----------	-----	----------	-----	----------	--	-------------	--

BruksenhetId	91147709	Bygningstype	Bolig
Bygningsnummer	188921183	Bruksenhetsnummer	H0101
Bygningstatus	Tatt i bruk	Bruksenhetsadresse	Andreas Quaalesgate 5A, 8230 SULITJELMA

Situasjon

Røykvarslere		Slukkerutstyr			
Sammenkoblet	Enkel	Slange	Pulver	Skum	Annet
2	0	0	1	0	0

Ildsteder

Plassering	Type	Produsent	Modell
Stue 1. etg	Lukket ildsted		

Siste utførte tiltak

Siste utførte tiltak bruksenhet		Siste utførte tiltak røykløp	
Dato	Type	Dato	Type
14.03.2016	Tilsyn	11.09.2018	Feiing

Avvik og anmerkninger

Det er ikke registrert avvik eller anmerkninger på bruksenheten.

Informasjon for bruksenhetId 91147709

FORBEHOLD VED UTLIVERING AV INFORMASJON I FORBINDELSE MED EIENDOMSFORESPØRSLER:

Det tas forbehold om riktigheten eller fullstendigheten av opplysningene i dette dokumentet. Det kan ikke rettes krav som følge av at disse opplysningene benyttes som grunnlag for beslutninger.



EIENDOMSOPPLYSNINGER

Eiendom: Gnr.: 119

Bnr.: 258

Fnr.:

Snr.:

8 Legalpant og andre økonomiske forholdUbetalte gebyr: Nei Ja Beløp: kr

Forfall:

Hvilken type gebyr:

Refusjonskrav for kommunal infrastruktur:Nei Ja Beløp: krEr nota sendt? Nei Ja **Kommunal eiendomsskatt:**Nei Ja Årlig skatt¹ kr 2004,-I år er skatten² kr. Forfalt, men ikkje betalt skatt: kr.**Andre økonomiske krav med legalpant i eiendommen:**Nei Ja

Dersom ja, hvilket krav, beløp og forfallsdato:

Type gebyr:	Kryss av
Vann	x
Avløp	x
Tømming av slamavskiller	
Renovasjon	
Brannsyn, feiing	x

Faktisk gebyr	Kr. 16 422,-
---------------	--------------

Eier kan til ein viss grad påvirke størrelsen på noen av gebyrene. Kommunen sine gebyrregulativ inneholder detaljinformasjon om dette. Opplysningene finnes på kommunenes hjemmesider eller ved å henvende seg til kommunen.

¹ Full skatt

² Blir fylt ut der det av ulike årsaker gjelder redusert promille i forhold til full skatt etter loven



Skatteetaten

Dato
09.05.2025

U.off. offl . § 13, sktfvl § 3-1

Norkart AS
Hoffsveien 4
0275 Oslo

Det tas forbehold om riktigheten eller fullstendigheten av opplysningene i dette dokumentet. Det kan ikke rettes krav som følge av at disse opplysningene benyttes som grunnlag for beslutninger.

Bekreftelse på formuesverdi:

Kommune: 1841 FAUSKE

Gnr 119 Bnr 258 Fnr 0 Snr 0

Eiendommens adresse:

Andreas Qualessgate 5A, 8230 SULITJELMA

Formuesverdi for inntektsåret 2023:

Som primærbolig: kr 458 970 Som sekundærbolig: kr 1 835 878
Dokumentet er elektronisk godkjent og er derfor ikke signert

Skatteetaten.no

Tlf 800 80000

BUDSKJEMA TVANGSSALG

Oppdragsnr. 7-0003/25

Bindende kjøpetilbud. Sammen med budskjemaet må salgsoppgaven signeres.

Undertegnede gir herved følgende bud på eiendommen:

EIENDOM		
Adresse og matrikkel		
Andreas Qualesgate 5A, 8230 Sulitjelma - gnr. 119, bnr. 258 i Fauske-Fuossko kommune.		
Tilbudt kjøpesum (NOK):	Beløp i blokkbokstaver	Beløp

+ offentlige avgifter og gebyrer, samt øvrige omkostninger i henhold til salgsoppgave

Dersom overdragelsen er konsesjonspliktig, er det kjøperen som må søke konsesjon. Kjøperen vil være bundet selv om konsesjon ikke blir gitt. Hviler det odelsrett på eiendommen, har kjøperen risikoen for om odelsretten blir benyttet. Undertegnede bekrefter å ha fått opplysninger om eiendommen gjennom prospekt/salgsoppgave for eiendommen datert [] fra eiendomsmeglerfirma Salten Eiendomsmegling AS, Postboks 80, 8058 Tverlandet

Budet er bindende for undertegnede til: (Undertegnede er kjent med at budet er bindende når det er kommet til medhjelpers kunnskap)	Klokkeslett og dato
--	---------------------

Såfremt rettens medhjelper innen utløpet av den ovennevnte fristen gir melding om at budet er blant dem medhjelperen vil anbefale overfor saksøkeren, er budet bindende i ytterligere **seks - 6 - uker**, regnet fra budet sendes inn for stadfestelse hos Tingretten.

Undertegnende er kjent med at eiendommen selges etter reglene i tvangsfullbyrdelsesloven om tvangssalg, og at Lov om avhending av fast eiendom ikke gjelder ved tvangssalg.

Undertegnende er kjent med at det ikke blir skrevet kjøpekontrakt, men at dette bud, dersom det blir stadfestet av Tingretten, er bestemmende for rettigheter og plikter.

Undertegnende er kjent med at Tingrettens stadfestelse av budet kan påankes, at ankefristen er en måned regnet fra dato for Tingrettens stadfestelse, og at anke ikke medfører at forpliktelsene etter budet faller bort (med mindre stadfestelsen oppheves). Dersom Tingretten stadfester budet, gir undertegnende herved fullmakt til medhjelper Asbjørn Ingebrigtsen til å begjære skjøte utstedt i undertegnedes navn og utlevert til seg.

Undertegnede er klar over at det gjelder særlige regler ved Tingrettens tvangssalg og at noen av de sentrale punkter er inntatt på den annen side av dette budskjema, som jeg/vi har lest.

FINANSIERINGSPLAN	NOK
Egenkapital disponibel som bankinnskudd	
Egenkapital etter salg av bolig eller annen eiendom	
Annen egenkapital	
Låneinstutisjon (kontaktperson med kontaktinfo):	
Sum finansiering	

Undertegnede er innforstått med de salgsvilkår/avtalebetingelser som er redegjort for i denne salgsoppgaven, takst, tilhørende vedlegg samt opplysninger fra forretningsfører herunder regnskap, vedtekter og ordensregler. Undertegnede er inneforstått med at ovennevnte bud er bindende. Undertegnede bekrefter med dette å ha lest salgsoppgaven med tilhørende vedlegg samt å ha besøkt eiendommen. Budgiverne samtykker i at hver av partene forplikter hverandre i forbindelse med endring/inngivelse av bud og/eller vilkår. Jeg/Vi er kjent med at meglerkontoret har plikt til å gi selger og kjøper kopi av budjournalen.

	BUDGIVER 1	BUDGIVER 2
Navn		
Fødselsnummer		
Adresse		
E-post		
Telefon		
Sted/dato		
Underskrift		

Kopi av gyldig legitimasjon fra budgiver må vedlegges budskjema.

Legg ID her

Kopi av gyldig legitimasjon fra budgiver må vedlegges budskjema.

Legg ID her

ORIENTERING TIL KJØPERE OM TVANGSSALG VED MEDHJELPER

Generelt

Eiendommen selges i henhold til bestemmelsene i lov om tvangsfullbyrdelse. Tvangssalg ved medhjelper er et alternativ til å selge en eiendom på tvangsauksjon. At eiendommen tvangsselges innebærer at det er Tingretten, og ikke eier av eiendommen, som tar beslutningene i salgsprosessen. Markedsføringen, budgivningen, kontraktsforhandlingen osv. skal skje mest mulig likt et vanlig salg, og salgsarbeidet utføres av en medhjelper som retten oppnevner.

Hvem kan være medhjelper?

Det er kun eiendomsmeglere, advokater og lensmenn som kan være rettes medhjelpere ved tvangssalg av fast eiendom. Som kjøper av en eiendom som tvangsselges, vil det være medhjelperen man skal forholde seg til. Medhjelperen vil sørge for å ordne alle formaliteter ovenfor tingretten.

Markedsføringen

Har du fattet interesse for kjøp av en eiendom som er merket tvangssalg, bør du lese denne orientering nøye. Det vil ikke fremgå av annonsen at en eiendom tvangsselges, men det skal opplyses om dette i salgsoppgaven. Medhjelper innhenter og kontrollerer de samme opplysningene om eiendommen som man får som kjøper ved et frivillig salg. Opplysningene skal gis skriftlig av medhjelper før bindende avtale inngås. Dersom medhjelper av ulike årsaker ikke har klart å fremskaffe de lovbestemte opplysninger om eiendommen, skal det opplyses om grunnen til at de ikke er fremskaffet.

Feil og mangler, heftelser m.m.

Vær nøye når du besiktiger eiendommen, og ta gjerne med en bygningskyndig. Det kan være fornuftig å få avholdt en tilstandsrapport. En slik tilstandsrapport er en gjennomgang av eiendommens bygningsmessige standard.

Hovedregelen er at en eiendom som kjøpes på tvangssalg overtas i den stand den befinner seg. Bestemmelsene i avhendingsloven gjelder ikke, hvilket innebærer at reklamasjonsmulighetene er begrenset. Kjøper kan ikke heve kjøpet, men kan kreve prisavslag i følgende tilfeller:

- eiendommen er ikke i samsvar med opplysninger om vesentlige forhold som medhjelper har gitt, eller
- medhjelper har forsømt å gi opplysninger om vesentlige forhold som denne måtte kjenne til og som kjøperen hadde grunn til å regne med å få, eller
- eiendommen er i vesentlig dårligere stand enn kjøperen hadde grunn til å regne med, og
- disse forhold kan antas å ha hatt innvirkning på kjøpet.

Oppnås det ikke enighet om prisavslag, må kjøper eventuelt gå til søksmål mot den eller de av kreditorene som har fått den del av kjøpesummen som det kreves prisavslag for.

Kjøpesummen må betales selv om det kreves prisavslag, men kjøper kan kreve at beløp tilsvarende det beløp det kreves prisavslag for ikke utbetales til kreditorene før saken er avgjort. Tingretten kan avvise krav om tilbakeholdelse der Tingretten finner dette åpenbart grunnløst.

Dersom hele eller deler av eiendommen er bortleid, overtar kjøper tidligere eiers rettigheter og forpliktelser.

Budgivning

I hovedsak skjer budgivningen på samme måte som ved et ordinært salg. Men budgiver bør merke seg følgende:

- Medhjelper sender ikke inn bud til Tingretten fortløpende, men har plikt til å avvente dette inntil et bud som er tilnærmet markedspris innkommer.
- Det gjelder spesielle frister for bindingstiden for budet. Vanligvis er denne minimum 6 uker for fast eiendom og 3 uker for kjøp av andelsboliger. Fristen kan imidlertid settes ned til to uker i en del tilfeller. Rådfør deg med medhjelperen!
- Bud med finansieringsforbehold vil normalt ikke bli anbefalt stadfestet før finansieringen er ordnet.
- Det er ikke anledning til å ta forbehold om konsesjon eller odelsløsning, kjøper må selv ta risikoen for utfallet.

Medhjelper formidler kun budene mellom partene. Medhjelper kan ikke akseptere bud. Medhjelper forelegger budet for saksøkeren (vedkommende som har forlangt at eiendommen skal tvangsselges) og andre rettighetshavere. Medhjelper anbefaler saksøker å begjære et bud stadfestet. Saksøker plikter ikke å rette seg etter medhjelpers anbefaling, og saksøker kan også trekke saken tilbake helt frem til budet er stadfestet av Tingretten. Dette kan f.eks. skje i tilfeller der saksøkte ordner opp i gjeldsforholdet før stadfestelse skjer.

Når Tingretten har stadfestet budet, har partene en - 1 - måneds ankefrist på avgjørelsen. Budgiver må være oppmerksom på at selv om Tingretten stadfester et bud innen fristen, kan det ta noe tid å få Tingrettens meddelelse av stadfestelsen. Anken kan som hovedregel ikke begrunnes med innvendinger som ikke har vært fremsatt overfor Tingretten før kjennelsen ble avsagt. Det stadfestede budet er bindende for byderen selv om stadfestelsen påankes og det tar tid før anken blir avgjort. Blir stadfestelsen opphevet, er byderen fri.

Det er viktig å merke seg at det ikke opprettes kjøpekontrakt. Det er det stadfestede budet som trer i stedet for kontraktdokumentet.

Oppgjør og overtakelse

Det er spesielle regler for hvorledes oppgjøret skal foretas ved tvangssalg. Oppgjør skal skje pr en bestemt oppgjørsdag. Oppgjørsdagen er vanligvis tre måneder etter at medhjelperen har forelagt et bud for Tingretten for stadfestelse. Betaler ikke kjøper pr oppgjørsdag påløper det renter i henhold til bestemmelsen i tvangsfullbyrdelsesloven § 11-27.

Er eiendommen fraflyttet, kan medhjelperen dersom kjøper ønsker det, tillate at overtagelse skjer før oppgjørsdato. Skal eiendommen overtas før oppgjørsdato må hele kjøpesummen betales av kjøper før innflytting kan skje. Eventuell innflytting før ankefristens utløp skjer på kjøpers risiko.

Dersom en anke ikke er avgjort før oppgjørsdagen inntreer, forskyves betalingsplikten. Kjøper må velge mellom å betale kjøpesummen pr oppgjørsdato eller betale renter i henhold til bestemmelsene i tvangsfullbyrdelseslovens § 11-27 frem til betalingsplikten inntreer.

Forsikring

Selv om stadfestelsen er påanket, og betalingsforpliktelsen eventuelt forskyves, må kjøper tegne egen forsikring av eiendommen. Slik forsikring må tegnes senest på den angitte oppgjørsdagen, ref. tvangsfullbyrdelseslovens § 11-31 1. ledd: Når et bud er stadfestet, overtar kjøperen risikoen for formuesgodet på oppgjørsdagen

Saksøktes fraflytting

Når kjøper er blitt eier, plikter saksøkte (tidligere eier) og hans husstand å fraflytte eiendommen. Flytter ikke saksøkte frivillig når kjøperen skal overta eiendommen, kan kjøper uten gebyr kreve utkastelse etter at kjøperen har innbetalt kjøpesummen. Kjøper blir ansvarlig for eventuelle sideutgifter f.eks. til bortkjøring og lagring av inventar. Begjæring om utkastelse kan sendes Namsmannenn i det distrikt eiendommen er.

Skjøte

Når kjøper er blitt eier og stadfestelseskjenenlsen er rettskraftig, vil Tingretten utstede skjøte som skal tinglyses på eiendommen. Vanligvis vil medhjelper forestå oppgjøret, og i den forbindelse be om en fullmakt fra kjøperen til å motta skjøtet fra Tingretten for tinglysing.

Når tvangssalgsskjøtet tinglyses, blir samtlige pengeheftelser som forrige eier hadde på eiendommen, og som kjøperen ikke skal overta, slettet.

Ovenstående er basert på hovedreglene for tvangssalg ved medhjelper i tvangsfullbyrdelsesloven. Fremstillingen er ikke uttømmende. Bestemmelsene finnes i kap. 11 og kap. 12 i lov om tvangsfullbyrdelse av 26. juni 1992.



Utsikt





Følg budrunden live!

Vi gir deg muligheten til å følge budrunden minutt for minutt på vår hjemmeside.

WWW.NOTAR.NO/LIVE-BUDGIVNING/