

Sørumsgata 39

VIGERNES

notar



Prisantydning Kr. 9 500 000,- Boligtype Frittliggende enebolig BRA-i/BRA Total 207/245 kvm
Megler Stian Berglund Tlf 464 20 400

NOTAR.NO

notar



Sørumsgata 39

Enebolig med meget stor tomt beliggende i Lillestrøm sentrum | Oppussingsobjekt med potensiale | Attraktiv beliggenhet

Adresse	Sørumsgata 39 2004 LILLESTRØM
Prisantydning	Kr 9 500 000,-
Omkostninger	Kr 256 490,-
Totalpris	Kr 9 756 490,-
BRA-i/BRA Total	207/245 m ²
Eierform	Eiet
Boligtype	Frittliggende enebolig
Byggeår	1949
Soverom	4

Stian Berglund v/ Notar Romerike ønsker velkommen til visning i Sørumsgata 39 - Enebolig med stort potensial for den som ønsker å sette sitt eget preg. Boligen fremstår som et oppussingsobjekt og har stått tom i flere år. Med romslig tomt og gode muligheter for modernisering, kan dette bli et flott hjem for den rette kjøperen. Her er det bare fantasien som setter grenser for hva eiendommen kan bli.

Fra boligen er det kun 5 minutter gange til Lillestrøm sentrum med togstasjon, skoler, barnehager, kulturliv, butikker og restauranter.

- Stor tomt på 964,50 kvm
- Den store hagen gir mange muligheter og er omkranset av beplantning
- Terrasse på 30 kvm med adkomst til hagen
- Balkong i andre etasje på 8 kvm
- Boligen har stått ubrukt i flere år før salg
- Fire soverom av god størrelse
- Garasje

Notar Romerike

Strømsveien 45 A
2010 STRØMMEN



Stian Berglund

Eiendomsmegler/Partner
464 20 400 / stian@notar.no



Innhold

Om boligen	3
Ditt nye nabolag	10
Nøkkelinformasjon	11
Plantegning	24
Vedlegg	28
Budgivning	122

Notar er et eiendomsmeglerfirma eid av eiendomsmeglere. Vi er overbevist om at den beste eiendomsmegleren er spesialisert og uavhengig. Vårt kundeløfte er kvalitet, trygghet og hardt arbeid.

Salgsgaranti:

Vår salgsgaranti betyr at hvis boligen ikke blir solgt til en pris du aksepterer, kan du når som helst trekke deg fra salget helt vederlagsfritt. Vår salgsgaranti er din trygghet.

Live budgivning:

Alle interessenter som har meldt interesse følges opp via telefon og sms. I tillegg har vi vår egen unike live budgivning på vår hjemmeside, her kan alle følge med.

"Godt gjort er bedre enn godt sagt"

A green circular graphic with a white border, containing the text 'Salgs- garanti' in white. Below it, in smaller white text, are the phrases 'Ingen salg' and 'Ingen regning'.

**Salgs-
garanti**

Ingen salg
Ingen regning











Ditt nye nabolag

BELIGGENHET

Boligen ligger på Vigernes, et attraktivt og svært sentralt boligområde i Lillestrøm kommune. Nabolaget ligger like øst for Lillestrøm sentrum, men oppleves like fullt som barnevennlig. Rett ved boligen ligger Lillestrøm idrettspark med blant annet Skedsmohallen, Romerike friidrettsstadion, LSK-hallen og Lillestrøm Tennishall. Få meter fra inngangsdøren finner du også Sørumsparken, en liten idyll med lekeplass, benker, gazebo, trær og fine plenområder med mer.

St. Sunnivas plass ligger også like i nærheten, og er en liten perle hvor det legges skøyteis om vinteren, slik at kalde vinterdager kan tilbringes med skøyter, kakao, venner og familie. Ellers er det ca.20 min gange til Åråsen stadion, samt kort vei til Lillestrøm golfklubb og Sørum fritidsgård.

I tillegg til kjøpesenter og koselige handlegater har Lillestrøm et flott kulturhus, moderne kino og et mangfold av restauranter, kafeer og uteplasser. På utescenen på torget arrangeres det ofte konserter og forestillinger med mer, og Byfesten er et av årets høydepunkter. Da kryr det av mennesker i hele sentrum, og kjente musikere underholder på en av mange scener.

Legg gjerne turen ned til Nitelva, hvor det er kilometervis med koselige, opplyste turstier langs elvebredden. Knyt på deg joggeskoene og nyt Lillestrøms mange kultursatsninger på veien. Noen kilometer opp finner du Nebbursvollen Friluftsbad, byens populære badested med basseng, vannsklier, grøntområder, kiosk m.m. For den som er glad i vintersport er det lysløyper, alpinanlegg og merkede turstier i områdene rundt byen, kun få minutter med bil fra boligen.

ADKOMST

Det vil bli skiltet med Notar visningsskilter ved annonserte visninger. Se for øvrig kart for nærmere veibeskrivelse.



Nøkkelinformasjon

EIENDOMMEN

ADRESSE

Sørumsgata 39, 2004 LILLESTRØM

OPPDRAKSNUMMER

23-0189/25

SELGER

Hvam Invest AS

MATRIKSEL

Gårdsnummer 81, bruksnummer 720, , ideell andel 1/1.
i Lillestrøm kommune.

EIEFORM

Eiet

BOLIGTYPE

Frittliggende enebolig

ENERGIKLASSE

Energifarge oransje og bokstav G.

INFO ENERGIKLASSE

Full energiattest følger vedlagt i prospekt.

STRØMFORBRUK

Boligen har stått ubrukt i flere år før salg.

TOMT

Eiet tomt på 964 kvm.

BESKRIVELSE AV TOMT

Eiet tomt på 964,5 kvm.

TAKST

Tilstandsrapport datert 07.08.2025. utført av Jo Henrik Stigen.

BYGGEÅR

1949

BYGGEMÅTE

Enebolig med saltak tekket med takstein. Yttervegger er i trebindingsverk utvendig kledd med panel. Etasjeskiller i tre. Boligen er fundamentert med såle til ukjent grunn. Renner, nedløp og beslag i aluminium. Det var oppholdsvær på befaringsdagen slik at renner og nedløpsfunksjon ikke er stadfestet. Malte trevinduer med doble glass og 2-lags glass. Varierende alder. En malt ytterdør med glassfelt. 2 lags isolerglass terrassedør fra 2013 og skyvedør med ukjent årstall. Utgang fra stue/kjøkken til terrasse med adkomst til hage. Terrasse med tregulv, størrelse er ca. 30m². Utgang fra gang til en balkong med tregulv, størrelse er ca. 8m². Det er under balkongen ikke registrert fuktskader.

Men balkong over boligdel er å betrakte som en risikokonstruksjon for skjulte skader. Støpt dekke og trebjelkelag som etasjeskille.

Garasje utført med støpt dekke/asfaltert dekke, trekonstruksjon, saltak konstruksjon i treverk teknet med takstein/takpapp, garasjeport, lys og strøm.
Bygget er ikke tilstandsvurdert ihht Forskrift til avhendingslova og NS3600. Dette er kun en enkel beskrivelse.

TG2 fra tilstandsrapporten:

Taktekking :

Mer enn halvparten av forventet brukstid er passert på taktekingen.

Mer enn halvparten av forventet brukstid er passert på undertak.

Nedløp og beslag:

Det mangler snøfangere på hele eller deler av taket, men det var ikke krav om dette på byggemeldingstidspunktet. Mer enn halvparten av forventet brukstid er passert på renner/nedløp/beslag.
Værslitte takrenner/nedløp og beslag.

Veggkonstruksjon:

Det er ingen eller liten lufting i nedre kant av kledning mot grunnmur. Alderspreget kledning. Kledning med stedvis tørkesprekker. Det kommenteres at det ikke kan utelukkes skader i lukkede konstruksjoner der det er registrert skader. Det ble observert tett vegetasjon med busker og blomster langs veggene på befaringsdagen. På grunn av dette lot det seg ikke gjennomføre inspeksjon i disse områdene.

Takkonstruksjon/Loft:

Det er begrenset/dårlig ventilering av takkonstruksjonen.

Dører:

Det er påvist utetthet/åpning mellom dørblad og dørkarm. Dvs. at kaldtrekk kan oppstå. TG 2 er valgt på grunn av at elementer/materialer har en viss levetid og at halvparten av forventet brukstid er gått. Generelt vil eldre vinduer miste isolasjonsevne og det kan oppleves trekk.

Balkonger, terrasser og rom under balkonger:

Mer enn halvparten av forventet brukstid er passert på tettesjikt/membran. Rekkverket er for lavt i forhold til dagens krav til rekkverkshøyder. Det er værslitt/oppsprukket trevirke/trepaneler.
Konstruksjonene har skjevheter. Det er umulig å vurdere balkong fordi den er dekket med blomster/busker.

Innvendige overflater:

Flere eldre overflater som er moden for oppussing. Tilstandsgrad 2 er gitt med bakgrunn i bygningsdelens generelle tilstand, alder og bruksslitasje. Løse fliser i entre.

Radon:

Det er ikke foretatt radonmålinger, og bygget er heller ikke utført med radonsperre.

Pipe og ildsted:

Det er påvist sprekker og/eller riss i pipe. Mer enn halvparten av forventet brukstid er passert på pipe. Pipa har rennemerker etter sotvann.

Rom Under Terreng:

Det ble registrert forhøyede verdier på befaringsdag. Det ble målt 25% fuktkvote.

Innvendige trapper:

Åpninger i rekkverk er større enn dagens forskriftskrav til rekkverk i trapper. Det mangler håndløper på vegg i trappeløpet. Det er betydelig knirk i trapp. Åpning i rekkverk er målt 15cm. Trapp med bruksslitasje.

Innvendige dører:

Innerdører med bruksslitasje.

Kjøkken:

Overflater og innredning: Eldre kjøkkeninnredninger med noe bruksslitasje. Ingen unormale fuktverdier ble påvist i utsatte soner på befaringdagen.

Toalettrom 2.etasje:

Overflater og konstruksjon: Toalettrom har kun naturlig avtrekk fra rommet, NS 3600 krever mekanisk avtrekk for å kunne gi TG 0/1. Toalettrom mangler tilluftsventilering, f.eks. spalte/ventil ved dør.

Eldre overflater med bruksslitasje.

Toalettrom 1.etasje:

Overflater og konstruksjon: Toalettrom har kun naturlig avtrekk fra rommet, NS 3600 krever mekanisk avtrekk for å kunne gi TG 0/1. Toalettrom mangler tilluftsventilering, f.eks. spalte/ventil ved dør.

Eldre overflater med bruksslitasje.

Toalettrom kjeller:

Overflater og konstruksjon: Toalettrom mangler tilluftsventilering, f.eks. spalte/ventil ved dør. Kun lufting via vindu.

Eldre overflater med bruksslitasje.

Vannledninger: Mer enn halvparten av forventet brukstid er passert på innvendige vannledninger.

Avløpsrør: Mer enn halvparten av forventet brukstid er passert på innvendige avløpsledninger.

Varmesentral-varmepumper:

Mer enn halvparten av forventet brukstid på varmesentral er oppbrukt.

Drenering:

Mer enn halvparten av forventet levetid på drenering er overskredet.

Det er registrert fukt i gulv/ vegger. Kjeller av denne årgang vil normalt være belastet med kapillært oppsug fra grunnen.

Grunnmur og fundamenter:

Innsiden av grunnmuren har misfarging. Malingsflassing, avskalling og saltutslag på vegg, dette indikerer fuktvandring i vegger. Dette punktet må ses i sammenheng med "rom under terreng".

Tilstandsgrad gitt pga. nevnte forhold.

Utvendige vann- og avløpsledninger:

Mer enn halvparten av forventet brukstid er passert på utvendige avløpsledninger.

Mer enn halvparten av forventet brukstid er passert på utvendige vannledninger.

TG3 fra tilstandsrapporten:

Vinduer:

Det er påvist at enkelte vinduer er vanskelig å åpne/lukke. Det er påvist vinduer med fukt/råteskader. Karmene i vinduer er slitte og det er sprekker i trevirket. Elementer/materialer har en viss levetid og at halvparten av forventet brukstid er gått. Generelt vil eldre vinduer miste isolasjonsevne og det kan oppleves trekk.

Utvendige trapper:

Det er ikke montert rekkverk. Det er observert råte/skade i trappetrinn.

Etasjeskille/gulv mot grunn:

Det er målt høydeforskjell på mellom 15–30 mm gjennom hele rommet. Tilstandsgrad 2 gis med bakgrunn i standardens krav til godkjente måleavvik. Målt høydeforskjell på over 30 mm gjennom hele rommet.

Tilstandsgrad 3 gis med bakgrunn i standardens krav til godkjente måleavvik. Det er registrert noen skjevheter. Det er flere rom som er nivilert, ikke alle rom med avvik blir nevnt. Ved enkel nivellering av : Soverom 2. etasje er det registreres et høydeavvik på ca. 3,2cm igjennom rommet. Kjøkken er det registreres et høydeavvik på ca. 1,5cm. Målinger er utført på tilfeldige steder. Større skjevheter kan ikke utelukkes. Med bakgrunn i at bygningen har "satt" seg etter oppføringen, må enkelte mindre skjevheter dog påregnes.

Bad 2.etasje:

Våtrommet må oppgraderes for å tåle normal bruk etter dagens krav. En må forvente generell oppgradering av våtrommets tettesjikt/membran for at våtrommet skal tåle en normal bruk etter dagens krav.

En samlet TG 3 for rommet er satt med bakgrunn i alder. Det er ikke behov for å gjennomføre en detaljert tilstandsanalyse, etter standardens krav. Vær oppmerksom på at eldre våtrom er å betrakte som en risikokonstruksjon. Byggeforskrifter fra før 1997 er lagt til grunn for vurderingen av badet. Det bemerkes at våtrom bygget ihht. forskifter fra før 1997 automatisk blir vurdert med TG3, uavhengig om rommet fortsatt kan fungere greit.

Vaskerom:

Våtrommet må oppgraderes for å tåle normal bruk etter dagens krav. En må forvente generell oppgradering av våtrommets tettesjikt/membran for at våtrommet skal tåle en normal bruk etter dagens krav.

En samlet TG 3 for rommet er satt med bakgrunn i alder. Det er ikke behov for å gjennomføre en detaljert tilstandsanalyse, etter standardens krav. Vær oppmerksom på at eldre våtrom er å betrakte som en risikokonstruksjon. Byggeforskrifter fra før 1997 er lagt til grunn for vurderingen av badet. Det bemerkes at våtrom bygget ihht. forskifter fra før 1997 automatisk blir vurdert med TG3, uavhengig om rommet fortsatt kan fungere greit.

Elektrisk anlegg:

Det foreligger ikke dokumentasjon på anlegget, og heller ikke el-tilsyns kontroll siste 5 årene. Det anbefales at det innhentes lovpålagt dokumentasjon fra utførende elektroinstallasjonsfirma, alternativt anbefales det en generell gjennomgang av el-anlegget av el-fagmann. Det er observert åpent takpunkt og løsledning.

SAMMENDRAG SELGERS EGENERKLÆRING

Selger ønsker å trekke frem følgende i sin egenerklæring (utdrag):

Punkt 1: Kjenner du til om det er/har vært feil tilknyttet våtrommene, f.eks. sprekker, lekkasje, råte, lukt eller soppskader? Ja.

Dårlig tilstand og hull i vegg.

Punkt 5: Kjenner du til om det er/har vært problemer med drenering, fuktinnslag, øvrig fukt eller fuktmerker i underetasje/kjeller? Ja. Fukt i kjeller.

Punkt 6: Kjenner du til om det er/har vært utettheter i terrasse/garasje/tak/fasade? Ja. Ja, vi antar dette da huset er gammelt.

Punkt 7: Kjenner du til om det er/har vært problemer med ildsted/skorstein/pipe f.eks. dårlig trekk, sprekker, pålegg, fyringsforbud eller lignende? Ja.

Vi antar dette da huset er gammelt.

Punkt 8: Kjenner du til om det er/har vært f.eks. sprekker i mur, skjeve gulv eller lignende? Ja. Skjeve gulv.

Punkt 23: Kjenner du til om det foreligger skaderapporter/ tilstandsvurderinger eller utførte målinger Ja. Det foreligger rapport fra Takstmann.

Tilleggs kommentar:

Boligen ble kjøpt som en del av handel med innbytte på leilighet. Selger har ikke bodd i boligen, da den ble utleid til institusjon. Boligen har stått ubrukt i flere år før salg.

MODERNISERING OG PÅKOSTNINGER

Rekvirent/eier opplyser ang. følgende vedlikeholds historikk:

-Eiendommen har ikke vært bebodd av eier/selger, eier er et selskap/AS som driver med utleie av fast eiendom og utvikling, boligen var utleid i noen år til en institusjon for barn og familie, men har deretter stått tom i noen år. Selger har liten kjennskap til eiendommen. Eiendommen er eldre og umoderne, mye rehabilitering må påregnes.

REGULERINGS- OG AREALPLANER

I henhold til kommuneplan ligger boligen i et område avsatt til begyggelse-nåværende.

I følge temakart "Flom aktsomhetsområder", datert 07.07.2025, ligger eiendommen i et potensielt flomfareområde. NVEs aktsomhetskart for flom er et nasjonalt datasett som på oversiktsnivå viser hvilke arealer som kan være utsatt for flomfare.

I følge temakart "flomsoner", datert 07.07.2025, ligger eiendommen i et område med 1000-års flomsoner og 200-års flomsoner. Flomsoner viser arealer som oversvømmes ved ulike flomstørrelser (gjentaksintervall). Det blir utarbeidet flomsoner for 20-, 200- og 1000-årsflommene.

I følge temakart "Marin grense", datert 07.07.2025, ligger eiendommen i et område under marin grense. Marin grense angir det høyeste nivået som havet nådde etter siste istid.

I følge temakart " Mulighet for marin leire", datert 07.07.2025, ligger eiendommen i et område med stor mulighet for marin leire. Datasettet 'Mulighet for marin leire' (MML) er basert på løsmassekart og datasett for marin grense (MG), og viser hvor det potensielt kan finnes marin leire - enten oppe i dagen eller under andre løsmassetyper.

Temakart fra GEODATA tilsendt fra Lillestrøm kommune, datert 04.08.2025, ligger vedlagt.

Kommuneplan for Lillestrøm 2023 - 2035 kan sees hos megler eller ettersendes hvis ønskelig.

Det er for tiden ingen reguleringssaker under behandling som berører denne eiendommen.

For ytterligere informasjon se vedlagte kart- og reguleringsbestemmelser mottatt fra Lillestrøm kommune.

OPPVARMING

Elektrisk oppvarming med panelovner, vedovn og varmepumper er installert.

282 liters varmtvannstank fra 2012.

PARKERINGSFORHOLD

Parkering i garasje og på gårdsplassen.

VEI/VANN/KLOAKK

Eiendommen er tilknyttet offentlig vann og avløp. Privat ledning frem til offentlig ledningsnett.

BARNEHAGE/SKOLE/FRITID

Lillestrøm barnehage (1-5 år) 0.3 km

Lillehagen Fus barnehage (1-5 år) 1 km

Sølepytten barnehage (1-5 år) 1.3 km

SKOLEKRETS

Vigernes skole (1-7 kl.) 0.3 km

Volla skole (1-7 kl.) 2.2 km

Sophie Radich skole (8-10 kl.) 2.7 km

Stav skole (8-10 kl.) 4.3 km

Bråtejordet skole (8-10 kl.) 4.8 km

Lillestrøm videregående skole 1.5 km

Skedsmo videregående skole 2.6 km

OFFENTLIG KOMMUNIKASJON

Leiv Eirikssons gate bussholdeplass - Linje 320, 470, 480, 490 - 0.2 km

Lillestrøm togstasjon - Totalt 10 ulike linjer - 1.2 km

Oslo S 23 min med tog- Totalt 24 ulike linjer 21.8 km

Oslo Gardermoen 27 min med bil

ADGANG TIL UMLEIE

Eiendommen kan leies ut i sin helhet.

FERDIGATTEST/MIDLERTIDIG BRUKSTILLATELSE

Det foreligger ferdigattest på Sørumsгатen 39, datert 23.11.1950.

- Byggetillatelseskort for tilbygg terrasse, datert 29.06.1981.

- Byggetillatelseskort for garasje, datert 25.07.1983.

Ferdigattest utstedes ikke lenger for tiltak det er søkt om før 01.01.1998, jfr. Plan- og bygningslovens § 21-10, femte ledd. I disse tilfellene henlegger/avviser kommunen henvendelser om saker som ikke er avsluttet. Dette innebærer imidlertid ikke at ulovlig bygde tiltak blir lovlige. Kommunen vil fremdeles kunne forfølge og kreve ulovlig oppførte tiltak omsøkt etter dagens regelverk. Kjøper overtar ansvar, risiko og eventuelle konsekvenser knyttet til dette.

Det er ikke samsvar mellom byggegodkjente tegninger mottatt fra kommunen og dagens utnyttelse av eiendommen. Dette gjelder bl.a:

1.etasje: Tidligere kjøkken er idag spisestue, og tidligere soverom er i dag kjøkken.

2.etasje: Tidligere kjøkken og stue er i dag omgjort til to soverom.

Kjeller: Tidligere bryggerhus er i dag et vaskerom.

FERDIGATTEST/BRUKSTILLATELSE DATERT

23.11.1950.

RADONMÅLING

Det er ikke foretatt radonmålinger og bygget er heller ikke utført med radonsperre.

INNHold

1.etasje: Kjøkken, Toalettrom, Entré, Gang, Soverom.

2.etasje: Bad, Soverom, Toalettrom, Soverom 2, Soverom 3, Gang.

Loft: Bod.

Kjeller: Vaskerom, Toalettrom, Gang, Gang 2, Bod, Bod 2, Bod 3, Bod 4, Bod 5, Bod 6.

STANDARD

ENTRÉ/GANG

Romslig gang med panelte vegger i heltre furu og flislagt gulv ved inngangspartiet. Her er det også adkomst til gjestetoalett samt videre inn til boligens oppholdsrom.

STUE/SPISESTUE

Romslig stue med åpen løsning mot kjøkkenet, store vindusflater og skyvedør som gir rikelig med lys og direkte utgang til terrasse. Her er det mulighet for å sette sitt eget preg gjennom modernisering og oppgradering.

KJØKKEN

Lyst og romslig kjøkken med åpen løsning mot stuen. Kjøkkeninnredningen har hvite, glatte fronter og laminert benkeplate. Kjøkkenet har rikelig med skap- og benkeplass, samt vindu som gir godt med naturlig lys. Det er opplegg for oppvaskmaskin, komfyr og det er tilkoblet en ventilator over kokeplass.

Her er det mulighet for å sette sitt eget preg gjennom modernisering og oppgradering.

BAD/WC/VASKEROM

Våtrommene må oppgraderes for å tåle normal bruk etter dagens krav.

Byggeforskrifter fra før 1997 er lagt til grunn for vurderingen av bad/vaskerom/toalettrom. Det bemerkes at våtrom bygget ihht. forskifter fra før 1997 automatisk blir vurdert med TG3, uavhengig om rommet fortsatt kan fungere greit.

SOVEROM/GARDEROBE

Boligen har fire soverom av god størrelse.

INNVENDIGE OVERFLATER

Overflatebehandling gulv: Parkettgulv, laminatgulv, fliser, betonggulv og gulvbelegg.

Overflatebehandling vegger: Panel, malte strie og malt betong.

Overflatebehandling himling: Malte takess.

HVITEVARER

Integrerte hvitevarer medfølger.

INNBO OG LØSØRE

I henhold til avhl. § 3-4 skal eiendommen, når annet ikke er avtalt, overdras med innredninger og utstyr som etter lov, forskrift eller annet offentlig vedtak skal følge med. Det samme gjelder varig innredning og utstyr som enten er fastmontert eller er særskilt tilpasset bygningen, jf. avhl. § 3-5. Loven inneholder ingen detaljert oversikt over hva som omfattes av «innredning og utstyr», og over hva som skal regnes som «fastmontert eller særskilt tilpasset».

Partene kan fritt avtale hva som skal følge med eiendommen ved salg. Bransjens liste over løsøre og tilbehør som skal følge med eiendommen, er en del av avtalen mellom kjøper og selger dersom ikke annet er opplyst i salgsoppgaven, kjøper har tatt forbehold i bud eller avtale på annen måte er inngått. Der intet annet er avtalt, vil løsøre og tilbehør medfølge slik dette fremkommer av avhl. § 3-4 og § 3-5 og tilbehørslisten som fremkommer lenger bak i salgsoppgaven.

Produkter og installasjoner som medfølger overdras uten noen form for garantier, utover eventuell gjenværende leverandørgaranti.

Dersom det er noe i den vedlagte liste som ikke finnes på eiendommen, vil det heller ikke medfølge.

Bransjens liste over løsøre og tilbehør er utarbeidet av Norges Eiendomsmeglerforbund, Eiendom Norge og Advokatforeningens Eiendomsmeglingsgruppe, og er gjeldende fra 1. januar 2020.

AREALER

BRA - i: 207 m²

BRA - e: 38 m²

BRA totalt: 245 m²

TBA: 38 m²

Bruksareal fordelt på etasje

Kjeller

BRA-i: 60 m² Vaskerom, Toalettrom, Gang, Gang 2, Bod, Bod 2, Bod 3, Bod 4, Bod 5, Bod 6.

1. etasje

BRA-i: 68 m² Kjøkken, Toalettrom, Entré, Gang, Soverom.

2. etasje

BRA-i: 61 m² Bad, Soverom, Toalettrom, Soverom 2, Soverom 3, Gang.

3. etasje

BRA-i: 18 m² Loft: Bod.

TBA fordelt på etasje

1. etasje

30 m² Terrasse.

2. etasje

8 m² Balkong.

GARASJE

Bruksareal fordelt på etasje

1. etasje

BRA-e: 38 m² Garasje, bod, bod 2.

BYGNINGSSAKKYNDIG KOMMENTAR TIL AREALOPPMÅLING

Takhøyde i kjeller er målt til 1.98-2.00m. Takhøyden i kjelleretasje/kjeller varierer gjennom hele kjelleren på grunn av skjevhet i etasjeskiller.

Høyde over gulv må være minst 1,90 meter for at arealet skal være målbart og høyden varierer mye i kjelleren.

Arealet på loftet er kun ca. Det er kun tilgang vi loftsluke til dette rommet.

ØKONOMI

PRISANTYDNING

Kr. 9 500 000,-

INFO KOMMUNALE AVGIFTER

Eiendommen har stått tom i noen år.

Beskrivelse av gebyret:

Avløp - 5387,00 kr

Feiing 559,20 kr

Renovasjon 8 187,00 kr

Vann - 3 642,40 kr

Kommunale gebyrer er en kombinasjon av forskudd, abonnement og enkeltgebyrer fakturert etter levert tjeneste.

Kommunen kjenner ikke samlet gebyr for en eiendom for et år før året er omme. Denne rapporten sammenstill

dette for fjoråret, med summer fordelt per fagområde. Tjenestene vil normalt ha en prisøkning hvert år, samt at

forbruk på ulike tjenester kan variere fra år til år.

EIENDOMSSKATT

Kr 3 950,- pr 2025

INFO VANNAVGIFT

Informasjon om vann/avløp registrert på eiendommen:

Målnummer 75246220 - Stand 977 - Avlesning - Dato 25.11.2024.

FORMUESVERDI - PRIMÆR

Kr. 2 126 191,- som primærbolig for 2024

FORMUESVERDI - SEKUNDÆR

Kr. 8 504 762,- som sekundærbolig for 2024

INFORMASJON OM FORMUEVERDI

Stortinget har vedtatt en ny modell for beregning av formuesverdi for bolig. Den nye utregningsmodellen beregner boligverdier basert på grunnkretser i stedet for kommuner, og skal benyttes fra og med inntektsåret 2026. Dette kan medføre at markedsverdien settes høyere eller lavere enn tidligere og innebærer at både selger og megler kan benytte tall som ikke nødvendigvis er oppdaterte på tidspunktet for utarbeidelse av salgsoppgaven. Det tas derfor forbehold om at formuesverdien kan bli endret og eventuelt øke ved endelig fastsettelse i skatteåret.

For primærbolig utgjør formuesverdien 25 % av beregnet eller dokumentert markedsverdi opptil kr 10 000 000, og deretter 70 % av den delen som overstiger dette beløpet. For sekundærbolig utgjør formuesverdien 100 % av beregnet eller dokumentert markedsverdi.

OMKOSTNINGER

kr. 9 500 000,- (Prisantydning)

kr. 17 900,- (Boligkjøperforsikring Söderberg & Partners)

kr. 237 500,- (Dokumentavgift)

kr. 545,- (Tinglysing skjøte)

kr. 545,- (Tinglysning pantedokument (pr. stk.))

kr. 256 490,- (Omkostninger totalt)

kr. 9 756 490,- (Totalpris inkl. omkostninger)

NB! Regnestykket forutsetter at det kun tinglyses ett pantedokument og at eiendommen selges til prisantydning. Det tas forbehold om endringer i offentlige avgifter/gebyrer. Andel fellesgjeld og andel formue overtas av kjøper.

BETALINGSBETINGELSER

Det tas forbehold om endring i offentlige gebyrer. Kjøpesum samt omkostninger innbetales senest per overtagelsesdato. Kjøper er selv ansvarlig for at alle innbetalinger er meglerforetaket i hende til avtalt tid og må selv påse at eventuell bankforbindelse er informert om dette. Innbetaling av kjøpesum skal skje fra kjøpers konto i norsk finansinstitusjon.

SERVITUTTER/RETTIGHETER

På eiendommen er det tinglyst følgende heftelser og rettigheter som følger eiendommens matrikkel ved overskjøting til ny hjemmelshaver:

1954/102854-1/8 15.06.1954 BESTEMMELSE OM BEBYGGELSE
RETTIGHETSHAVER: KNR: 3205 GNR: 81 BNR: 721

1961/101690-1/8 24.05.1961 BESTEMMELSE OM BEBYGGELSE
Rettighetshaver: Magnusgt. 6 B

1925/800136-1/8 19.12.1925 REGISTRERING AV GRUNN
Denne matrikkelenhet utskilt fra: KNR: 3205 GNR: 81 BNR: 246

1960/102086-1/8 28.06.1960 REGISTRERING AV GRUNN
Utskilt fra denne matrikkelenhet: KNR: 0231 GNR: 81 BNR: 1791
EIENDOMMEN ER GATEGRUNN

1992/11878-1/8 25.09.1992 MÅLEBREV
Areal 965 m2

2020/912652-1/200 01.01.2020
OMNUMMERERING VED KOMMUNEENDRING
Tidligere: KNR: 0231 GNR: 81 BNR: 720

2024/175249-1/200 01.01.2024
OMNUMMERERING VED KOMMUNEENDRING
Tidligere: KNR: 3030 GNR: 81 BNR: 720

GRUNNBOKSDATO
04.08.2025

DIVERSE OPPLYSNINGER

OVERTAGELSE

Etter avtale. Angi ønsket overtagelse ved budgivningen.

BAKGRUNN FOR OPPLYSNINGER I SALGSOPPGAVEN

Salgsoppgaven er utarbeidet ut ifra opplysninger som er gitt av selger, befarng av eiendommen samt innhenting av nødvendige dokumenter og evt. takst/tilstandsrapport.

SALGSOPPGAVE SIST OPPDATERT

20.03.2026

ANSVARLIG MEGLERFORETAK

Strømmen Eiendomsmegling AS
Strømsveien 45 A, 2010 STRØMMEN. TLF. 63 81 70 00

MEGLER

Stian Berglund, Eiendomsmegler/Partner
Epost: stian@notar.no
Mobil: 464 20 400

MEGLERS VEDERLAG

Prosentprovisjon med 1.00% av kjøpesum (inkl. mva).
Salgstilretteleggelse kr. 12 990,- (inkl. mva.)
Oppgjørgebyr kr. 7 900,- (inkl. mva.)
Markedspakke kr. 19 900,- (inkl. mva.)
Visninger og overtakelse (kr. 3.000,- pr. stk.) kr. 3 000,- (inkl. mva.)
Gebyr for utsatt betaling kr. 3 000,- (inkl. mva.)
Grunnbok/e-tinglysing kr. 2 000,- (inkl. mva.)

Direkte utlegg dekkes av selger.

Dersom handel ikke kommer i stand er følgende avtalt om meglerforetakets vederlag: Intet salg - ingen regning. Oppdragsgiver betaler bare hvis det blir salg. Boligselgerforsikring, bygningsrapport, takst og annonsering utover avtalt markedspakke inngår ikke i garantien, men kan bestilles direkte fra leverandør.

VIKTIG INFORMASJON

BOLIGSELGERFORSIKRING

For denne eiendommen er det ikke tegnet Boligselgerforsikring.

BOLIGKJØPERFORSIKRING

Kjøper har anledning til å tegne boligkjøperforsikring. Boligkjøperforsikring er en rettshjelpsforsikring som dekker utgifter forbundet med juridisk bistand, fagkyndig uttalelse og saksomkostninger. Forsikringen er valgfri. Se produktark, vedlagt salgsoppgave, for nærmere informasjon og priser.

Forsikringen er meklet fram av Söderberg & Partners og er plassert hos Gar-Bo Försäkring AB. Skadebehandling foretas av Crawford & Company.

Ved kjøp av bolig gjennom Notar Eiendomsmegling får kjøper én måned gratis forsikring i samarbeid med Kolibri Forsikring.

- Leilighet: gratis innboforsikring i én måned
- Enebolig: gratis bygningsforsikring i én måned

Forsikringen trer i kraft fra overtakelsesdato. Kolibri Forsikring vil kontakte kjøper med informasjon om forsikringen og eventuelle videre valg.

Hva betyr dette?

Innboforsikring dekker eiendelene dine i boligen, som møbler, klær og elektronikk.

Bygningsforsikring dekker selve bygningen, inkludert vegger, tak og faste installasjoner.

Tilbudet gir kjøper trygghet fra første dag som eier. Videre forsikring avtales direkte mellom kjøper og Kolibri Forsikring dersom kjøper ønsker dette.

SENTRALE LOVER

Eiendommen selges etter reglene i avhendingsloven.

Eiendommen skal overleveres kjøper i tråd med det som er avtalt. Det er viktig at kjøper setter seg grundig inn i alle salgsdokumentene, herunder salgsoppgave, tilstandsrapport og selgers egenerklæring. Kjøper anses kjent med forhold som er tydelig beskrevet i salgsdokumentene. Forhold som er beskrevet i salgsdokumentene kan ikke påberopes som mangler. Dette gjelder uavhengig av om kjøper har lest dokumentene. Alle interessenter oppfordres til å undersøke eiendommen nøye, gjerne sammen med fagkyndig før bud inngis. Kjøper som velger å kjøpe usett kan ikke gjøre gjeldende som mangel noe han burde blitt kjent med ved undersøkelsen. Dersom det er behov for avklaringer, anbefaler vi at kjøper rådfører seg med eiendomsmegler eller en bygningssakkyndig før det legges inn bud.

Hvis eiendommen ikke er i samsvar med det kjøperen må kunne forvente ut ifra alder, type og synlig tilstand, kan det være en mangel. Det samme gjelder hvis det er holdt tilbake eller gitt uriktige opplysninger om eiendommen. Dette gjelder likevel bare dersom man kan gå ut i fra at det virket inn på avtalen at opplysningen ikke ble gitt eller at feil opplysninger ikke ble rettet i tide på en tydelig måte. En bolig som har blitt brukt i en viss tid, har vanligvis blitt utsatt for slitasje og skader kan ha oppstått. Slik bruksslitasje må kjøper regne med, og det kan avdekkes enkelte forhold etter overtakelse som nødvendiggjør utbedringer. Normal slitasje og skader som nødvendiggjør utbedring, er innenfor hva kjøper må forvente og vil ikke utgjøre en mangel.

Boligen kan ha en mangel dersom det er avvik mellom opplyst og faktisk areal, forutsatt at avviket er på 2% eller mer og minimum 1 kvm.

Dersom eiendommen har et mindre grunnareal (tomt) enn kjøperen har regnet med, er det likevel ikke en mangel hvis ikke arealet er vesentlig mindre enn det som fremkommer av salgsdokumentene, jf. avhl-3-3.

Ved beregning av et eventuelt prisavslag eller erstatning må kjøper selv dekke tap/kostnader opptil et beløp på kr 10 000 (egenandel).

Dersom kjøper ikke er forbruker selges eiendommen «som den er», og selgers ansvar er da begrenset jf. avhl. § 3-9, 1. ledd 2. pktm. Avhendingsloven § 3-3 (2) fravikes, og hvorvidt en innendørs arealsvikt karakteriseres som en mangel vurderes etter avhendingsloven § 3-8. Informasjon om kjøpers undersøkelsesplikt, herunder oppfordringen om å undersøke eiendommen nøye, gjelder også for kjøpere som ikke anses som forbrukere. Med forbrukerkjøper menes kjøp av eiendom når kjøperen er en fysisk person som ikke hovedsakelig handler som ledd i næringsvirksomhet.

PERSONOPPLYSNINGSLOVEN

Ditt personvern er viktig for Notar og vi er opptatt av å verne om personopplysningenes integritet, tilgjengelighet og konfidensialitet. All behandling av personopplysninger i Notar skal følge det til enhver tid gjeldende personvernregelverket, herunder GDPR og personopplysningsloven. Les mer om dette her: <https://notar.no/personvern.aspx>.

HVITVASKINGSREGLENE

Eiendomsmeglere er underlagt lov om hvitvasking og tilhørende forskrift. Etter hvitvaskingsloven er eiendomsmegler pålagt å gjennomføre kundetiltak av både selger og kjøper. Hvis kjøper ikke bidrar til at megler får gjennomført kundetiltak, og dette fører til at transaksjonen ikke kan gjennomføres eller blir forsinket, misligholder kjøper avtalen med selger. Etter 30 dager anses misligholdet vesentlig, og selger har rett til å heve avtalen og gjennomføre deknings salg for kjøpers regning.

Dersom det er selger som ikke bidrar til at megler får gjennomført løpende kundetiltak underveis i oppdraget må eiendomsmegler stanse gjennomføringen av transaksjonen. Selger vil i et slikt tilfelle ha misligholdt sine forpliktelser, og kjøper vil kunne ha et krav mot selger etter avhendingsloven. Hvis kundetiltak ikke lar seg gjennomføre, vil Notar ikke kunne bistå med handelen eller foreta oppgjør.

Kjøper oppfordres til å innbetale kjøpesummen som ikke kommer fra låneinstitusjon, i en samlet innbetaling fra egen konto i norsk bank. Dersom innbetaling likevel må foretas på annen måte, må megler orienteres med begrunnelse og informasjon om innbetalers navn, før innbetaling av oppgjør.

VEDLEGG

Tilstandsrapport
Selgers egenerklærings skjema
Ferdigattest
Tegninger
Byggetillatelseskort for tilbygg terrasse
Byggetillatelseskort for garasje
Reguleringskart med bestemmelser
Temakart fra GEODATA tilsendt fra Lillestrøm kommune
Energiattest
Nabolagsprofil

BUDGIVNING

Det første budet skal inngis skriftlig på Notar sitt budskjema, påført budgivers signatur og vedlagt kopi av legitimasjon. Alternativt kan man legge inn bud elektronisk, ved bruk av "Gi bud" knapp i nettannonse, hvor budgiver må legitimere seg med BankID. Senere bud kan inngis per e-post eller SMS til megler. Megler skal så snart som mulig bekrefte skriftlig overfor budgiver at bud er mottatt.

Bud som ikke er skriftlig, eller som har en kortere akseptfrist enn til kl. 12.00 første virkedag etter siste annonserte visning, vil ikke bli formidlet til selger. Et bud er bindende for budgiver frem til angitt akseptfrist.

Selger står fritt til å forkaste eller akseptere ethvert bud. Selger må skriftlig akseptere budet før budaksept kan formidles til budgiver.

Fra og med 01.07.25 vil det ikke lengre være lovlig å legge inn hemmelige bud. Megler kan dermed ikke formidle bud med forbehold om at budet eller forbehold i budet skal holdes skjult (hemmelig) for andre budgivere og interessenter.

Kopi av budjournal skal gis til kjøper og selger uten ugrunnet opphold etter at handelen er kommet i stand. Alle som har inngitt bud på eiendommen kan kreve kopi av budjournalen i anonymisert form etter at budrunden er avsluttet.

For øvrig vises det til "Forbrukerinformasjon om budgivning" som er inntatt i salgsoppgaven.

Plantegning

1. Etasje

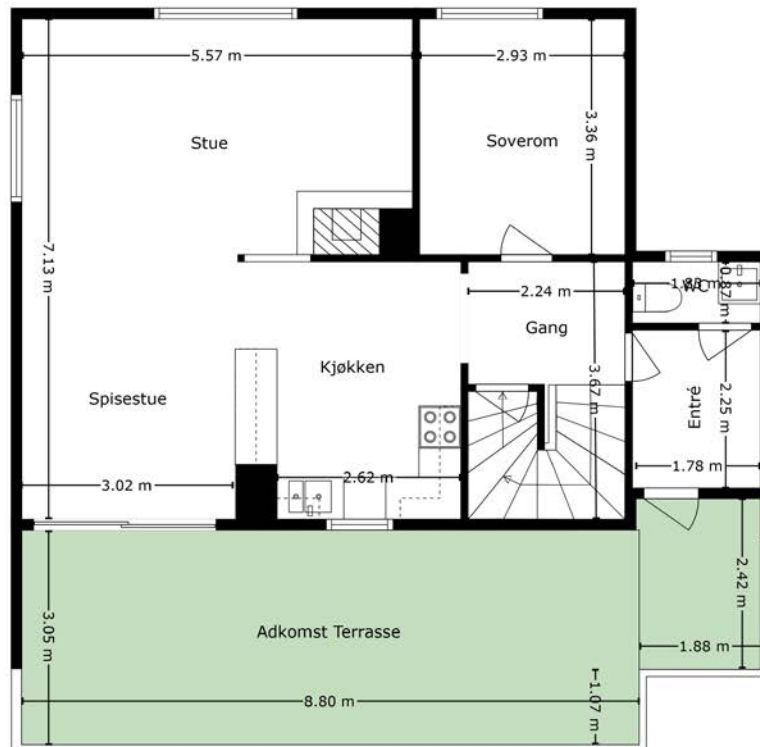

Planskissen Er Ikke I Målestokk. Oppgitte Mål Er Innvendig Og Kan Ikke Betraktes Som Eksakte. Planskissen Er Kun En Illustrasjon Og Det Tas Ikke Ansvar For Evt. Feil



Plantegning

2. Etasje

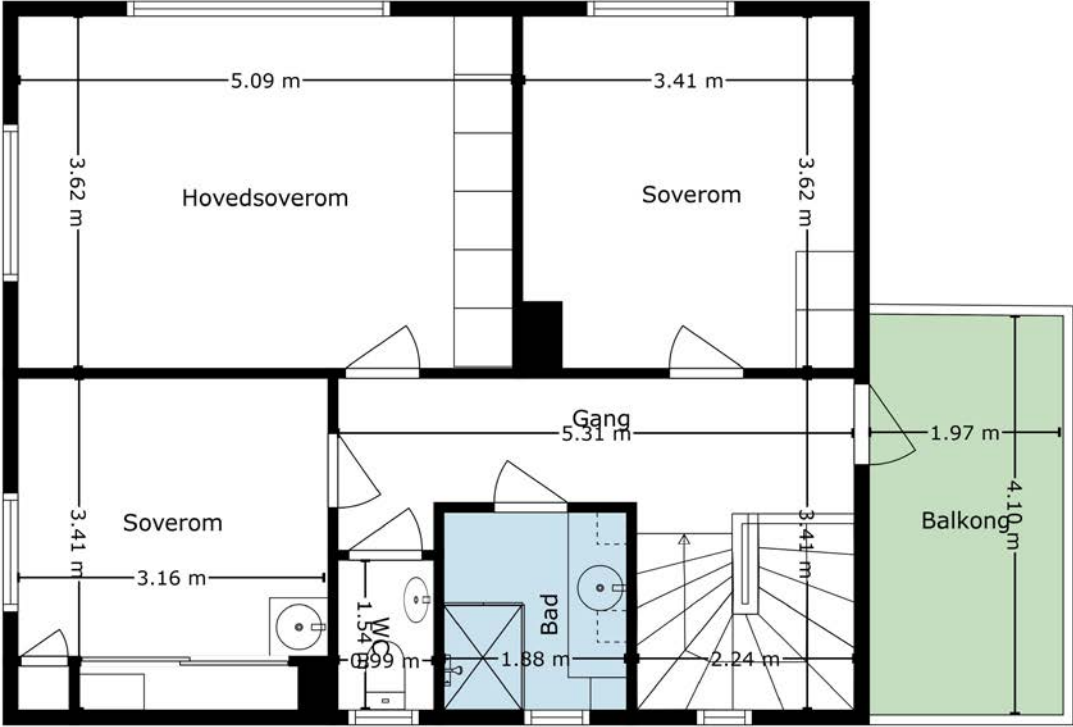

Planskissen Er Ikke I Målestokk. Oppgitte Mål Er Innvendig Og Kan Ikke Betraktes Som Eksakte. Planskissen Er Kun En Illustrasjon Og Det Tas Ikke Ansvar For Evt. Feil



Plantegning

Kjeller

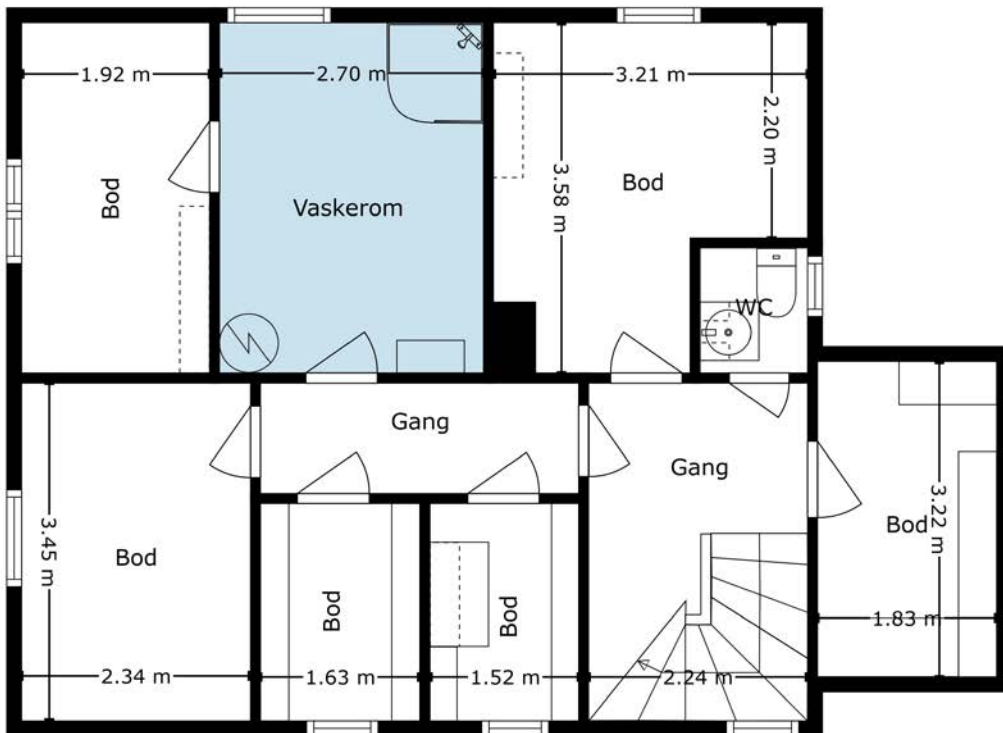

Planskissen Er Ikke I Målestokk. Oppgitte Mål Er Innvendig Og Kan Ikke Betraktes Som Eksakte. Planskissen Er Kun En Illustrasjon Og Det Tas Ikke Ansvar For Evt. Feil



Denne boligen vil jeg gjerne ha!

Hva nå?

1 - KONTAKT MEGLER

Registrer din interesse og megleren holder deg oppdatert.

2 - HA FINANSIERING PÅ Plass

Undersøk med banken hvor mye du kan få i lån, og be om evt. finanseringsbevis.

3 - UNDERSØK BOLIGEN

Før det legges inn bud på eiendommen oppfordres budgiver til å sette seg inn i all relevant informasjon om eiendommen, herunder eventuell salgsoppgave og teknisk rapport med alle vedlegg.

4 - BUDGIVNING

Dersom du ønsker å by kan første bud gis via GI BUD-knappen på hver eiendom, eller du kan fylle ut budskjema som leveres/sendes til megler. Påfølgende bud må også være skriftlige, men kan i tillegg gis via SMS eller epost. Se forbrukerinformasjon om budgivning i prospekt.



Vedlegg

SØRUMSGATA 39

Tilstandsrapport

Selgers egenerklærings skjema

Ferdigattest

Tegninger

Byggetillatelseskort for tilbygg terrasse

Byggetillatelseskort for garasje

Reguleringskart med bestemmelser

Temakart fra GEODATA tilsendt fra Lillestrøm kommune

Energiattest

Nabolagsprofil

Tilstandsrapport

 Enebolig

 Sørumsåata 39, 2004 LILLESTRØM

 LILLESTRØM kommune

 gnr. 81, bnr. 720

Sum areal alle bygg: BRA: 245 m² BRA-i: 207 m²



Befaringsdato: 07.08.2025

Rapportdato: 11.08.2025

Oppdragsnr.: 13907-3130

Referansenummer: MP8012

Autorisert foretak: Stigen Boligtakst AS

Sertifisert Takstingeniør: Jo Henrik Stigen



STIGEN Boligtakst AS

Rapporten kan brukes i inntil ett år etter rapportdato, og kan ikke gjenbrukes ved flere boligsalg i denne perioden. Skjer det endringer, oppstår skader også videre på boligen, bør du som selger be om oppdatert rapport.

Norsk takst

Norsk takst er bransjeorganisasjonen for landets bygningssakkyndige og takstforetak, med om lag 1400 sertifiserte medlemmer fordelt på omtrent 1000 bedrifter. I boligomsetningen regnes takstrapportene som et helt avgjørende element i den informasjonen som gjøres tilgjengelig for kjøper. Årlig leverer medlemmene rundt 120.000 slike takster. Det gir unik oversikt over norske boliger, og bidrar til at alle oppdrag kan utføres med utgangspunkt i erfaringsbasert kvalitet.



Det stilles høye krav til utdanning, sertifisering og yrkesetikk. Norsk takst er opptatt av at boligomsetningen skal være trygg, og legger vekt på å opptre uavhengig av andre bransjeaktører. Bygningssakkyndige fakturerer sine tjenester uten hensyn til hvilken pris som oppnås, og skal heller ikke på annen måte ha noen egeninteresse knyttet til handelen.

Uavhengighet og god fagkunnskap har over tid bygget troverdighet og tillit. Både selger og kjøper skal kunne stole på bygningssakkyndiges vurderinger. For tilfeller der det likevel skulle oppstå misnøye med utført arbeid, har vi sammen med Forbrukerrådet etablert en klagenemnd.

Norsk takst har en sentral rolle i utviklingen av norske standarder, regler og profesjonsprinsipper, og representerer bransjen i alle relevante internasjonale fora. Dette sikrer at norske bygningssakkyndige tidlig kan tilpasse seg krav og bransjetrender fra utlandet, samtidig som takseringsfaget får en norsk stemme på verdensbasis. Organisasjonen bidrar i næringspolitisk sammenheng, og har vært en pådriver for å sikre at lover og regler gir trygghet for forbrukerne i boligomsetningen.

Rapportansvarlig

Jo Henrik Stigen
Uavhengig Takstingeniør
jo@takstpartner.no
922 68 566



STIGEN Boligtakst AS

Dette trenger du å vite om tilstandsrapporten



Hva er en tilstandsrapport?

En tilstandsrapport beskriver synlige skader/avvik eller tegn på skader/avvik på boligen. Rapporten fremhever vanligvis ikke positive egenskaper ved boligen.



Hva vurderer en bygningsakkyndig?

Den bygningsakkyndige vurderer boligen ut fra hva man kan forvente av en bygning av samme alder og type. Vurderingen gjøres som regel mot hvordan det var vanlig å bygge og regler som gjaldt da boligen ble oppført (søknadstidspunktet). Forhold som er vanlige for bygningens alder, slik som slitasje etter normal bruk regnes ikke som avvik.



Hva inneholder tilstandsrapporten?

Den bygningsakkyndige undersøker rom og bygningsdeler slik det kommer frem av [Forskrift til avhendingsloven](#). Tilstandsrapporten inneholder bare avvik som den bygningsakkyndige kan se eller kontrollere med enkle hjelpemidler. Det gjøres ikke nærmere undersøkelser slik som åpning av vegger eller andre bygningsdeler. I vegg mot våtrom og rom under terreng kan det borres et hull for å gjøre enkle undersøkelser slik som fuktøk.

Når du kjøper en brukt bolig

Når du kjøper en brukt bolig, er det viktig å være oppmerksom på at dette ikke kan sammenlignes med å kjøpe en ny bolig. Måten boligen ble bygget på kan være annerledes enn i dag. Bygninger svekkes over tid, og utsettes for slitasje blant annet på grunn av bruk og vær og vind. Mange boliger fornyes helt eller delvis, noen i flere omganger, eller det oppføres tilbygg. Særlig for boliger som er pusset opp eller endret, er det viktig å merke seg at fornyelse av overflater ikke nødvendigvis betyr at bygningsdeler under er forbedret.

Vurdering mot byggeregler

Den bygningsakkyndige vil vurdere boligen mot hvordan det var vanlig å bygge og regler som gjaldt på søknadstidspunktet. Den bygningsakkyndige ser etter avvik som har betydning for og som reduserer boligens funksjon og verdi, og som kommer frem av forskrift til avhendingslova.

Noen bygningsdeler og forhold vil den bygningsakkyndige vurdere mot dagens regelverk. Etter dagens regelverk vil disse kunne få TG2 eller TG3 uten at det nødvendigvis er krav om at avviket må utbedres. Dette kan gjelde sluk, tettesjikt og fall på bad og vaskerom, forhold som gjelder sikkerhet mot brann, rekkverk, trapper, osv.

Tilstandsrapporten beskriver ikke hele boligen

BYGNINGSSAKKYNDIGE SER FOR EKSEMPEL IKKE PÅ

- vanlig slitasje og normal vedlikeholdstilstand
- bagatellmessige forhold som ikke påvirker bygningens bruk eller verdi vesentlig
- etasjeskillere
- tilleggsbygg slik som garasje, bod, annek, naust også videre
- utvendige trapper
- støttemurer
- skjulte installasjoner
- installasjoner utenfor bygningen
- full funksjonstesting av el- og VVS-installasjoner
- geologiske forhold og bygningens plassering på grunnen
- bygningens planløsning
- bygningens innredning
- løpsøre slik som hvitevarer
- utendørs svømmebasseng og pumpeanlegg
- bygningens estetikk og arkitektur
- bygningens lovlighet (bortsett fra bruksendringer, brannceller og forhold som åpenbart kan påvirke helse, miljø og sikkerhet)
- fellesarealer (med mindre boligeier har vedlikeholdsplikt for fellesarealer og dette er kjent for bygningsakkyndig, eller fellesarealet har en særlig tilknytning til boligen).

© iVerdi 2023 © Norsk takst 2023

Malen til denne rapporten, inkludert standardtekstene fra Norsk takst, er vernet etter åndsverkloven og kan kun benyttes av medlemsforetakene i Norsk takst og av takstingeniører som er sertifisert i slikt foretak, samt av kunder hos iVerdi og studenter hos NEAK. For andre aktører er eksemplarframstilling av malen og standardtekster, som utskrift og annen kopiering til bruk som grunnlag for tilsvarende rapporter, bare tillatt når det er hjemlet i lov (kopiering til privat bruk, sitat o.l.) eller avtale med Norsk Takst ([Forside](#)) eller iVerdi ([Hjem-iVerdi](#)).

Utnyttelse i strid med lov eller avtale kan medføre erstatnings- og straffeansvar.

Dette trenger du å vite om tilstandsrapporten

Tilstanden vurderes med ulike tilstandsgrader

Tilstanden gir uttrykk for en gitt forventet tilstand, blant annet vurdert ut fra alder og normal bruk. Ved Tilstandsgrad 0 (TG0) og Tilstandsgrad 1 (TG1) gir den bygnings sakkyndige normalt ingen begrunnelse for valg av tilstandsgrad. Grunnen er at bygningen eller bygningsdelen da bare har normal slitasje. Ved skjulte konstruksjoner kan alder alene avgjøre tilstandsgrad. Når bygnings sakkyndige anbefaler tiltak, for eksempel utbedringer, må brukeren av rapporten vurdere om tiltakene er nødvendige og lønnsomme.

Når den bygnings sakkyndige velger tilstandsgrad, baseres vurderingen på faste kriterier som følger av gjeldende bransjestandard for Teknisk tilstandsanalyse ved omsetning av bolig og Forskrift til avhendingslova.



TILSTANDSGRAD 0, TG0: INGEN AVVIK

Bygningsdelen skal være tilnærmet ny, ikke vise tegn på slitasje og det skal være lagt frem dokumentasjon på faglig god utførelse. Det er ingen merknader til delen.



TILSTANDSGRAD 1, TG1: MINDRE AVVIK

Bygningsdelen skal bare ha normal slitasje, og strakstiltak skal ikke anses som nødvendig. Graden kan også brukes når delen er ny, men der dokumentasjon på faglig god utførelse mangler.



TILSTANDSGRAD 2, TG2: VESENTLIGE AVVIK OG MINDRE AVVIK SOM ETTER NS 3600 GIR TG 2

Bygningsdelen skal enten ha feil utførelse, en skade eller symptomer på skade, sterk slitasje eller nedsatt funksjon. Graden gis når bygningsdelen trenger vedlikehold eller tiltak i nær fremtid. Graden skal også brukes når delen er gammel og det er grunn til å varsle om faren for skader på grunn av alderen, eller når det er grunn til å overvåke delen spesielt på grunn av fare for større skader eller følgeskader.

Ved avvik som ikke krever umiddelbare tiltak (ingen umiddelbar kostnad) så blir TG2 markert med en lysere farge.



TILSTANDSGRAD 3, TG3: STORE ELLER ALVORLIGE AVVIK

Denne tilstandsgraden brukes ved kraftige tegn på forhold som man må regne med trenger utbedring straks eller innen kort tid. Det er påvist funksjonssvikt eller sammenbrudd.



IKKE UNDERSØKT/IKKE TILGJENGELIG FOR UNDERSØKELSE

Det kan være avvik/skader som ikke er avdekket.

Hva er et anslag på utbedringskostnad?

Hva det vil koste å utbedre rom eller bygningsdeler, er et forsiktig anslag basert på nåværende kvalitet, registrert avvik og angitte tiltak i rapporten. Anslaget er gitt på generelt grunnlag og må ikke forveksles med et pristilbud fra en håndverker. Det kan foreligge avvik og tiltak som ikke kommer frem av rapporten. Utbedringskostnad avhenger blant annet av personlige valg av og markedspris på materialer og tjenesteyter.

I rapporten skal det settes anslag for utbedringskostnad for TG3, og slikt anslag kan også gis ved TG2.



Beskrivelse av eiendommen

Basert på visuell befaring, enkle fuktindikasjonsmålinger, stikktagninger, opplysninger fra rekviert og offentlige registre, har takstmannen kommet frem til følgende konklusjon på den tekniske tilstanden på eiendommen:
Enebolig som er bygget i 1949.

Innvendige overflater og innredninger er forhold som i stor grad er av avhengig av smak, ønsker og behov. Bygget har som følge av alder redusert tilstand og restlevetid på bygningsdeler. Overflater har etter takstmannens oppfatning et generelt behov for oppgraderinger og vedlikehold. Ny eier vurderer selv behovet for innvendige oppgraderinger. For detaljer henvises det til byggebeskrivelse.

Generelt oppført med den byggemåten som var vanlig ved oppføringstidspunktet. Dagens krav til brann, lyd, isolering, innneklima er strengere. All informasjon om eiendommen med bygg er gitt av selger.

Det er ikke gitt informasjon til takstmann som tilsier at det er skader, lekkasjer, problemer med skadedyr eller maur. For ytterligere informasjon og andre viktige bemerkninger se under egne premisser og byggebeskrivelser med respektive tilstandsgrader og levetidsbetraktninger. Det oppfordres at interessenter bruker tid og setter seg inn i rapporten for å få størst mulig innsikt i boligens tilstand.

Dette har vært en utleie bolig og kunde har ikke bodd i boligen. Informasjonen er dermed begrenset om boligen.

Selv om mange forhold er beskrevet i rapporten, kan det være skjulte feil og / eller mangler som ikke er avdekket. Riving av rom/ bygningsdeler vil kunne avdekke feil eller mangler som ikke var mulig å avdekke på befaringsdagen.

Enebolig - Byggeår: 1949

UTVENDIG

[Gå til side](#)

Enebolig med saltak tekket med takstein. Yttervegger er i trebindingsverk utvendig kledd med panel. Etasjeskiller i tre. Boligen er fundamentert med såle til ukjent grunn.

Renner, nedløp og beslag i aluminium. Det var oppholdsvær på befaringsdagen slik at renner og nedløpsfunksjon ikke er stadfestet.

Malte trevinduer med doble glass og 2-lags glass. Varierende alder.

En malt ytterdør med glassfelt. 2 lags isolerglass terrassedør fra 2013 og skyvedør med ukjent årstall.

Utgang fra stue/kjøkken til terrasse med adkomst til hage. Terrasse med tregulv, størrelse er ca. 30m².

Utgang fra gang til en balkong med tregulv, størrelse er ca. 8m². Det er under balkongen ikke registrert fuktskader. Men balkong over boligdel er å betrakte som en risikokonstruksjon for skjulte skader.

INNVENDIG

[Gå til side](#)

Overflatebehandling gulv: Parkettgulv, laminatgulv, fliser, betonggulv og gulvbelegg.

Overflatebehandling vegger: Panel, malte strie og malt betong.

Overflatebehandling himling: Malte takess.

Det er ikke foretatt radonmålinger og bygget er heller ikke utført med radonsperre.

Iflg geo.ngu.no/kart/radon ligger boligen innenfor ett område med usikre radonmålinger.

Radon er en gass som dannes fra naturlige radioaktive stoffer i bakken. Gassen siver inn i bygninger fra sprekker i gulv eller vegger, konstruksjonsskjøter eller åpninger rundt rør, kabler eller pumper. Uten tilstrekkelig utskiftning av luft vil konsentrasjonen øke til et farlig nivå.

Støpt dekke og trebjelkelag som etasjeskille.

Det er kun gjort punktmålinger av gulvet på befaringen. Svanker eller lignende kan forekomme. Stikkprøver er foretatt i minst to rom, i hver etasje hvis boligen har det.

VÅTROM

[Gå til side](#)

Bad

Aktuell byggeforskrift er byggeforskrifter fra før 1997.

Dokumentasjon: ingen dokumentasjon.

Bad med gulvbelegg på gulv og fliser og malte glatte flater på vegger. Innredningen består av et underskap/overskap, servant, speil og armatur med stikk og ett dusjkabinett. Sluk ikke inspisert.

Ventilasjon: Naturlig.

Vaskerom

Aktuell byggeforskrift er byggeforskrifter fra før 1997.

Dokumentasjon: ingen dokumentasjon.

KJØKKEN

[Gå til side](#)

Kjøkkeninnredning med laminert benkeplate med ståloppvaskum med 1-greps blandebatteri. Fliser mellom over og underskap. Det er opplegg for oppvaskmaskin, komfyr og det er tilkoblet en ventilator over kokeplass.

Det ble foretatt enkelt fuktsøk med MMS søkeinstrument, det ble ikke registrert noe forskjellige verdier på kjøkkengulv.

Det er alltid en fordel å montere komfyrvakt og waterguard på kjøkken.

SPECIALROM

[Gå til side](#)

Toalettrom

Gulv: Gulvbelegg

Vegger: plater

Himling: Takess

Innredning: Vannklosett, underskap med servant, speil og lys.

Lufting: Naturlig ventilasjon.

Toalettrom

Gulv: Gulvbelegg

Vegger: Panel

Himling: Takess

Innredning: Vannklosett, servant, speil og lys.

Lufting: Naturlig ventilasjon.

Toalettrom

Beskrivelse av eiendommen

Gulv: Fliser .

Vegger: Malte glatte flater.

Himling: Malte glatte flater.

Innredning: Vannklosett, servant, speil og lys.

Lufting: Kun lufting via vindu

TEKNISKE INSTALLASJONER

[Gå til side](#)

Synlig vannrør av materialtype kobber. Øvrig anlegg ligger skjult. Anlegget er kun visuelt besiktiget da dette krever spesielt utstyr og kompetanse.

Ingen synlige lekkasjer på lett tilgjengelige steder.

Rørøpplegg og installasjoner er ikke vurdert utover visuell besiktigelse i denne rapporten, da dette krever spesiell kompetanse og autorisasjon. Takstmann er ikke godkjent innenfor området VVS, det anbefales derfor å få en autorisert rørlegger til å gjennomgå anlegget dersom dette er ønskelig.

Skal anleggets tilstand og utskiftningsbehov avklares må anlegget kontrolleres av en fagmann.

Synlig avløpsrør av plast, øvrige avløpsrør ligger skjult.

Anlegget er kun visuelt besiktiget da dette krever spesielt utstyr og kompetanse.

Rørøpplegg og installasjoner er ikke vurdert utover visuell besiktigelse i denne rapporten, da dette krever spesiell kompetanse og autorisasjon.

Takstmann er ikke godkjent innenfor området VVS, det anbefales derfor å få en autorisert rørlegger til å gjennomgå anlegget dersom dette er ønskelig. Røranlegget innbygd i konstruksjonen er ikke vurdert.

Brannslukker og røykvarsler.

Lovpålagt røykvarsler og pulverapparat skal følge boligen ved salg.

Brannslukningsutstyret er ikke funksjonstestet.

TOMTEFORHOLD

[Gå til side](#)

Byggegrunn er ikke kjent.

Det presiseres imidlertid at det ikke er foretatt noen som helst geotekniske undersøkelser og derved er det kun svært begrensede muligheter for nøyaktig kunnskap om byggegrunn og stabilitet som kan gjøres.

Ukjent type på avløpsrør og type på vannledning. Offentlig avløp vannledning via private stikkledninger.

Røranlegget er ikke kontrollert av den grunn at dette krever spesielt utstyr og kompetanse.

Med tanke på alder og materialvalg ansees rør som tilfredsstillende.

Ingen negative avvik observert, og/eller opplyst av eier.

Det bemerkes at bunnledninger ikke er kontrollert. Det oppfordres til kameraundersøkelse på generelt grunnlag for faktisk tilstand på avløpsrør.

Arealer

[Gå til side](#)

Forutsetninger og vedlegg

[Gå til side](#)

Lovlighet

[Gå til side](#)

Enebolig

- Det foreligger ikke tegninger

Det er ikke fremvist originale byggetekniske tegninger for eiendommen.

Garasje

- Det foreligger ikke tegninger

Det er ikke fremvist originale byggetekniske tegninger for eiendommen.

Sammendrag av boligens tilstand

Fordeling av tilstandsgrader

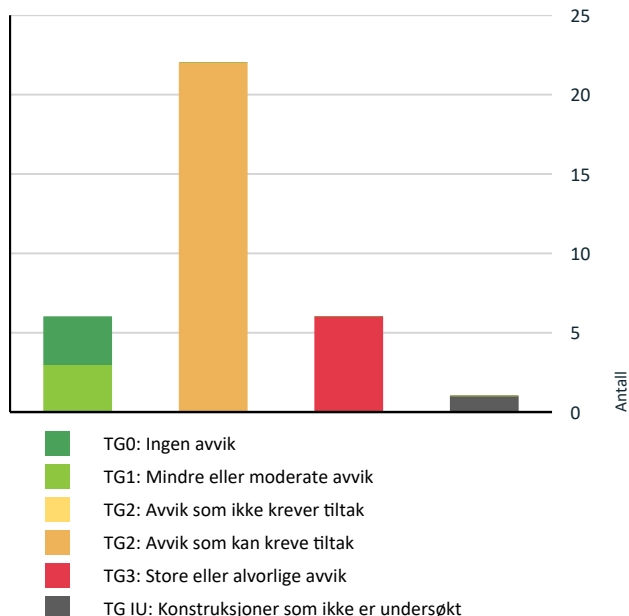

Vil du vite mer om tilstandsgrader? Se side 4.

Anslag på utbedringskostnad

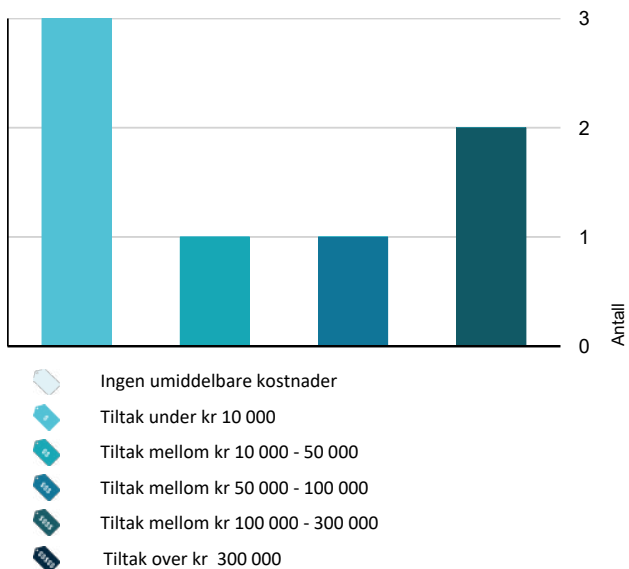

Hva er anslag på utbedringskostnad? Se side 4.

Spesielt for dette oppdraget/rapporten

Badet blir vurdert ut i fra visuelle observasjoner. Det er viktig å merke seg levetid og risiko ved vannbruk direkte på overflater. Sluk kan i mange tilfeller være vanskelig å vurdere om det er tette overganger og bruk av membran. Hvis det ikke foreligger dokumentasjon eller opplysninger fra selger blir flislagte gulv og vegger vurdert ut i fra at det må antas at det er lagt membran. Det vil alltid fra takstmann anbefales løsninger som tilsier at vannbruk direkte på overflater reduseres. Erfaringer med bad som er bygget av ufaglærte er at levetiden ofte er vesentlig lavere enn normalt.

Dersom det i rapporten er oppgitt årstall for når enkelte bygningsdeler er fornyet, er årstall oppgitt av eier/rekviert og/eller i tidligere takst (hvis ikke annet er oppgitt) og er ikke kontrollert av undertegnede. Oppgitte årstall må anses som omtrentlige.

Det er sendt ut en ordrebekreftelse i forkant av oppdraget. I denne bekreftelsen etterspørres dokumentasjon. All dokumentasjon som er fremvist til meg er listet opp under "dokumenter". Ingen andre dokumenter er fremvist meg i forbindelse med oppdraget.

Potensielle kjøpere anbefales å samarbeide med bygningskyndig før budgivning både med befaring og med tolkning og forståelse av dette dokument for å ivareta sin undersøkelsesplikt og sikre rett forståelse av kvaliteten på objektet.

Oppsummering av avvik

Vil du vite mer? Se på rommet eller bygningsdelen senere i rapporten.

Enebolig

TG 3 STORE ELLER ALVORLIGE AVVIK

Utvendig > Vinduer [Gå til side](#)

Utvendig > Utvendige trapper [Gå til side](#)

Innvendig > Etasjeskille/gulv mot grunn [Gå til side](#)

Tekniske installasjoner > Elektrisk anlegg [Gå til side](#)

Våtrom > 2. Etasje > Bad > Generell [Gå til side](#)

Våtrom > Kjeller > Vaskerom > Generell [Gå til side](#)

TG IU KONSTRUKSJONER SOM IKKE ER UNDERSØKT

Våtrom > Kjeller > Vaskerom > Tilliggende konstruksjoner våtrom [Gå til side](#)

Sammendrag av boligens tilstand

TG 2 AVVIK SOM KAN KREVE TILTAK	
! Utvendig > Taktekking	Gå til side
! Utvendig > Nedløp og beslag	Gå til side
! Utvendig > Veggkonstruksjon	Gå til side
! Utvendig > Takkonstruksjon/Loft	Gå til side
! Utvendig > Dører	Gå til side
! Utvendig > Balkonger, terrasser og rom under balkonger	Gå til side
! Innvendig > Overflater	Gå til side
! Innvendig > Radon	Gå til side
! Innvendig > Pipe og ildsted	Gå til side
! Innvendig > Rom Under Terreng	Gå til side
! Innvendig > Innvendige trapper	Gå til side
! Innvendig > Innvendige dører	Gå til side
! Tekniske installasjoner > Vannledninger	Gå til side
! Tekniske installasjoner > Avløpsrør	Gå til side
! Tekniske installasjoner > Varmesentral	Gå til side
! Tomteforhold > Drenering	Gå til side
! Tomteforhold > Grunnmur og fundamenter	Gå til side
! Tomteforhold > Utvendige vann- og avløpsledninger	Gå til side
! Spesialrom > 2. Etasje > Toalettrom > Overflater og konstruksjon	Gå til side
! Kjøkken > 1. Etasje > Kjøkken > Overflater og innredning	Gå til side
! Spesialrom > 1. Etasje > Toalettrom > Overflater og konstruksjon	Gå til side
! Spesialrom > Kjeller > Toalettrom > Overflater og konstruksjon	Gå til side

Tilstandsrapport

ENEBOLIG

Byggeår

1949

Kommentar

Eiendomsverdi.no

Anvendelse

Dette har vært en utleie bolig og kunde har ikke bodd i boligen. Informasjonen er dermed begrenset om boligen.

Standard

Se beskrivelse under konstruksjoner.

Vedlikehold

Se nærmere beskrivelse under Konstruksjoner.

UTVENDIG

Bygning generelt

Punktet må sees i sammenheng med Takkonstruksjon/Loft

Enebolig med saltak tekket med takstein. Yttervegger er i trebindingsverk utvendig kledd med panel. Etasjeskiller i tre. Boligen er fundamentert med såle til ukjent grunn.

Taktekking

Punktet må sees i sammenheng med Takkonstruksjon/Loft

Tak som er tekket med takstein. Yttertaket er besiktiget fra bakkeplan.

Tak (takkonstruksjon, taktekking og skorstein) er kun observert fra bakkenivå og vurderingen er begrenset av dette. Det er ikke sikkerhetsmessig forsvarlig å bevege seg ut på taket eller observere fra stige.

Selv om det ikke er avdekket skader under befaringen, betyr ikke dette at det ikke foreligger skader som en besiktigelse på taket kan avdekke. Vær oppmerksom på denne risikoen. En undersøkelse av taket kan utføres av en fagperson under tilstrekkelige sikkerhetsforhold.

Vurdering av avvik:

- Mer enn halvparten av forventet brukstid er passert på taktekingen.
- Mer enn halvparten av forventet brukstid er passert på undertak.

Konsekvens/tiltak

• Når taktekking og undertak begynner å bli gamle, øker risikoen for lekkasjer, noe som kan føre til omfattende og kostbare reparasjoner av underliggende konstruksjoner dersom en ikke foretar tiltak på konstruksjonene før dette oppstår.

Nedløp og beslag

Renner, nedløp og beslag i aluminium. Det var oppholdsvær på befaringsdagen slik at renner og nedløpsfunksjon ikke er stadfestet.

Det gjøres dog oppmerksom på alder og det kan derfor ikke utelukkes dårlige skjøter, gjennomrustete beslag etc.

Vurdering av avvik:

- Det mangler snøfangere på hele eller deler av taket, men det var ikke krav om dette på byggemeldingstidspunktet.
- Mer enn halvparten av forventet brukstid er passert på renner/nedløp/beslag.

Værslitte takrenner/nedløp og beslag.

Konsekvens/tiltak

• Overvåk tilstanden jevnlig. For å få tilstandsgrad 0 eller 1 må beslag/renner/nedløp skiftes ut, men tidspunktet for når dette er nødvendig er vanskelig å si noe om.

Veggkonstruksjon

Bindingsverkskonstruksjon fra byggeår og bordkledning.

Konstruksjon fra byggeår, ved oppussing eller ombygging der konstruksjoner åpnes vil det kunne avdekkes feil og mangler ved bygget

Vurderinger av fasadene er gjort fra bakkenivå.

Tilstandsrapport

Vurdering av avvik:

- Det er ingen eller liten lufting i nedre kant av kledning mot grunnmur.
- Det er avvik:

Alderspreget kledning. Kledning med stedvis tørkesprekker. Det kommenteres at det ikke kan utelukkes skader i lukkede konstruksjoner der det er registrert skader.

Det ble observert tett vegetasjon med busker og blomster langs veggen på befaringdagen. På grunn av dette lot det seg ikke gjennomføre inspeksjon i disse områdene.

Konsekvens/tiltak

- Lokal utbedring må utføres.
- Andre tiltak:
- Uten tilstrekkelig lufting bak bordkledningen kan fuktighet som trenger inn bak bordene eller gjennom veggen innenfra ikke tørke opp. Dette skaper ideelle forhold for råtesopp og muggvekst.
- Tiltak:

Lokal utbedring må påberegnes.

TG 2 Takkonstruksjon/Loft

Punktet må sees i sammenheng med Taktekking

Saltak i treverk.

Det bemerkes at rør/ventilasjon gjennomføringer over tak og rundt piper er ett svaketspunkt i forhold til fukt problematikk og det bør holdes under observasjon.

Loft er å betrakte som en risikokonstruksjon for skjulte skader.

Vurdering av avvik:

- Det er begrenset/dårlig ventilering av takkonstruksjonen.

Konsekvens/tiltak

- Lufting/ventilering bør forbedres.

TG 3 Vinduer

Malte trevinduer med doble glass og 2-lags glass. Varierende alder.

Alle årstall på vinduer er ikke kontrollert og avvik kan forekomme. Vinduer er kontrollert med stikkprøver, det vil si at vinduer kan ha skader/være defekte, og/eller punktert uten at dette er nevnt i takstrappport.

De tilfeldige valgte vinduer som ble funksjonstestet fungerte tilfredsstillende. Alle vinduer er ikke testet ved åpning

Det gjøres oppmerksom på at punktere vindusglass tidvis kan være svært vanskelig å avdekke og derfor ikke kan utelukkes.

Vurdering av avvik:

- Det er påvist at enkelte vinduer er vanskelig å åpne/lukke.
- Det er påvist vinduer med fukt/råteskader.
- Karmene i vinduer er slitte og det er sprekker i trevirket.

Elementer/materialer har en viss levetid og at halvparten av forventet brukstid er gått. Generelt vil eldre vinduer miste isolasjonsevne og det kan oppleves trekk.

Normal tid før kontroll og justering av vinduer, hengslede er 2 - 8 år.

Normal tid før utskifting av trevindu er 20 - 60 år.

Konsekvens/tiltak

- Det må påregnes noe vedlikehold og at enkelte vinduer må skiftes ut.
- Vinduer med råteskader må erstattes med nye.

Estimering er kun satt på vinduer som bør skiftes i kjeller.

Kostnadsestimat: 50 000 - 100 000

TG 2 Dører

Tilstandsrapport

En malt ytterdør med glassfelt. 2 lags isolerglass terrassedør fra 2013 og skyvedør med ukjent årstall.

Vurdering av avvik:

- Det er påvist utetthet/åpning mellom dørblad og dørkarm. Dvs. at kald trekk kan oppstå.

TG 2 er valgt på grunn av at elementer/materialer har en viss levetid og at halvparten av forventet brukstid er gått. Generelt vil eldre vinduer miste isolasjonsevne og det kan oppleves trekk.

Normal tid før utskifting av tredører og aluminiumsdører er 20 - 40 år.

Normal tid før kontroll og justering av tredører er 2 - 8 år.

Konsekvens/tiltak

- Dører må justeres.

Vedlikehold bør utføres.

TG 2 Balkonger, terrasser og rom under balkonger

Utgang fra stue/kjøkken til terrasse med adkomst til hage. Terrasse med tregulv, størrelse er ca. 30m².

Utgang fra gang til en balkong med tregulv, størrelse er ca. 8m². Det er under balkongen ikke registrert fuktskader. Men balkong over boligdel er å betrakte som en risikokonstruksjon for skjulte skader.

Vurdering av avvik:

- Mer enn halvparten av forventet brukstid er passert på tettesjikt/membran.
- Rekkverket er for lavt i forhold til dagens krav til rekkverkshøyder.
- Det er værslitt/oppsprukket trevirke/trepaneler.
- Konstruksjonene har skjevheter.

Det umulig å vurdere balkong fordi den er dekket med blomster/busker.

Konsekvens/tiltak

- Det må foretas tiltak for å lukke avviket.
- Lokal utbedring må utføres.
- Tidspunkt for utskiftning av tettesjikt/membran nærmer seg ut ifra alder på dagens tekking.

Byggeforskrift foreskriver at et rekkverk skal ha en høyde på 100 cm.) TG 2 er gitt med bakgrunn i dagens forskriftskrav som skal legges til grunn for denne rapport.

Balkonger, terrasser, tribuner, passasjer og lignende skal ha rekkverk med høyde

a) minimum 1,2 m der nivåforskjellen er mer enn 10,0 m

b) minimum 1,0 m der nivåforskjellen er inntil 10,0 m.

Normal tid før reparasjon av membraner på terrasser og balkonger er 2 - 8 år.

Normal tid før omlegging av membraner på terrasser og balkonger er 15 - 35 år.

TG 3 Utvendige trapper

Utvendig tretrapp.

Vurdering av avvik:

- Det er ikke montert rekkverk.

Det er observert råte/skade i trappetrinn.

Konsekvens/tiltak

- Rekkverk må monteres for å lukke avviket.

Trapp bør bygges opp på nytt.

Kostnadsestimat: 10 000 - 50 000

INNVENDIG

TG 2 Overflater

Overflatebehandling gulv: Parkettgulv, laminatgulv, fliser, betonggulv og gulvbelegg.

Overflatebehandling vegger: Panel, malte strie og malt betong.

Tilstandsrapport

Overflatebehandling himling: Malte takess.

Vurdering av avvik:

- Det er avvik:

Flere eldre overflater som er moden for oppussing. Tilstandsgrad 2 er gitt med bakgrunn i bygningsdelens generelle tilstand, alder og bruksslitasje.

Løse fliser i entre.

Konsekvens/tiltak

- Tiltak:

Flere eldre overflater som er moden for oppgradering. Stedvis overflate behandling bør påregnes. Ny eier vurderer selv behovet for innvendige oppgraderinger

1 TG 3 Etasjeskille/gulv mot grunn

Støpt dekke og trebjelkelag som etasjeskille.

Det er kun gjort punktmålinger av gulvet på befaringen. Svanker eller lignende kan forekomme. Stikkprøver er foretatt i minst to rom, i hver etasje hvis boligen har det.

Vurdering av avvik:

- Det er målt høydeforskjell på mellom 15-30 mm gjennom hele rommet. Tilstandsgrad 2 gis med bakgrunn i standardens krav til godkjente måleavvik.
- Målt høydeforskjell på over 30 mm gjennom hele rommet. Tilstandsgrad 3 gis med bakgrunn i standardens krav til godkjente måleavvik.

Det er registrert noen skjevheter.

Det er flere rom som er nivilert, ikke alle rom med avvik blir nevnt

Ved enkel nivellering av :

Soverom 2. etasje er det registreres et høydeavvik på ca. 3,2cm igjennom rommet.

Kjøkken er det registreres et høydeavvik på ca. 1,5cm.

Målinger er utført på tilfeldige steder. Større skjevheter kan ikke utelukkes.

Med bakgrunn i at bygningen har "satt" seg etter oppføringen, må enkelte mindre skjevheter dog påregnes.

Konsekvens/tiltak

- For å få tilstandsgrad 0 eller 1 må høydeforskjeller rettes opp. Det vil imidlertid sjelden være økonomisk rasjonelt som et enkeltstående tiltak i en bolig som dette. Dersom boligen en gang skal renoveres, kan man vurdere slike tiltak.

Estimering er kun satt til kontroll. Det anbefales å innhente pristilbud av utførende entreprenører.

Kostnadsestimat: Under 10 000

1 TG 2 Radon

Det er ikke foretatt radonmålinger og bygget er heller ikke utført med radonsperre.

Iflg geo.ngu.no/kart/radon ligger boligen innenfor ett område med usikre radonmålinger.

Radon er en gass som dannes fra naturlige radioaktive stoffer i bakken. Gassen siver inn i bygninger fra sprekker i gulv eller vegger, konstruksjonsskjøter eller åpninger rundt rør, kabler eller pumper. Uten tilstrekkelig utskiftning av luft vil konsentrasjonen øke til et farlig nivå.

Vurdering av avvik:

- Det er ikke foretatt radonmålinger, og bygget er heller ikke utført med radonsperre.

Konsekvens/tiltak

- Det bør gjennomføres radonmålinger.

1 TG 2 Pipe og ildsted

Det er etablert ildsted i stuen.

Ildsted og pipe er ikke røykprøvd, og det forutsettes at de branntekniske krav er kontrollert og godkjent av det stedlige brann- og feievesen vedrørende funksjonalitet/kvalitet.

Vurdering av avvik:

Tilstandsrapport

- Det er påvist sprekker og/eller riss i pipe.
- Mer enn halvparten av forventet brukstid er passert på pipe.
- Pipa har rennemerker etter sotvann.

Konsekvens/tiltak

- Det bør foretas nærmere undersøkelser av pipeløp.
- Det må foretas lokal utbedring.
- Ytterligere undersøkelser må foretas for å få kartlagt tilstanden og omfanget på eventuelle skader.

1 TG 2 Rom Under Terreng

Punktet må sees i sammenheng med 'Drenering'

Gulvet er av betong. Veggene har panel.

Det er utført hulltaking tidligere som er benyttet under denne befaringen.

Vurdering av avvik:

- Det er avvik:

Det ble registrert forhøyede verdier på befaringsdag. Det ble målt 25% fuktkvote.

Konsekvens/tiltak

- Tiltak:

Ytterligere undersøkelser bør foretas for å få kartlagt årsak og omfanget på eventuelle skader. Estimering er kun satt til undersøkelse

Kostnadsestimat: Under 10 000

1 TG 2 Innvendige trapper

Innvendige tretrapper mellom etasjene.

Vurdering av avvik:

- Åpninger i rekkverk er større enn dagens forskriftskrav til rekkverk i trapper.
- Det mangler håndløper på vegg i trappeløpet.
- Det er betydelig knirk i trapp.

Åpning i rekkverk er målt 15cm.

Trapp med bruksslitasje.

Konsekvens/tiltak

- Det må gjøres nærmere undersøkelser.
- Håndløper bør monteres, men det var ikke krav på byggetidspunktet.
- Åpninger er såpass store at det ut ifra sikkerhetsmessige forhold anbefales å lage mindre åpninger.

Ny eier vurderer selv behovet for innvendige oppgraderinger

1 TG 2 Innvendige dører

Innerdører i trekarm med malt listverk.

Vurdering av avvik:

- Det er avvik:

Innerdører med bruksslitasje.

Konsekvens/tiltak

- Tiltak:

Tilstandsgrad settes på bakgrunn av alder og stedvis bruksslitasje. Ny eier vurderer selv behovet for oppgraderinger

VÅTROM

2. ETASJE > BAD

Tilstandsrapport

TG 3 Generell

Aktuell byggeforskrift er byggeforskrifter fra før 1997. Dokumentasjon: ingen dokumentasjon.

Bad med gulvbelegg på gulv og fliser og malte glatte flater på vegger. Innredningen består av et underskap/overskap, servant, speil og armatur med stikk og ett dusjkabinett. Sluk ikke inspisert.
Ventilasjon: Naturlig.

Våtrommet er av eldre dato uten dokumentasjon på løsninger og utført arbeid. Badet står for rehabilitering. Det er av den grunn ikke hensiktsmessig å foreta en fullverdig kontroll av våtrommet, da det må påregnes full rehabilitering for å føre våtrommet opp til dagens krav. Hvis våtrommet skal brukes i den stand det i dag fremstår så er det viktig at det ikke dusjes direkte på overflater, men benyttes dusjkabinett. Dette for å minske vannpåkjenning på konstruksjonen.

Sluk kan i mange tilfeller være vanskelig å vurdere om det er tette overganger og bruk av membran. Dette grunnet smuss og groing.

Vurdering av avvik:

- Våtrommet må oppgraderes for å tåle normal bruk etter dagens krav.

En må forvente generell oppgradering av våtrommets tettesjikt/membran for at våtrommet skal tåle en normal bruk etter dagens krav.

En samlet TG 3 for rommet er satt med bakgrunn i alder. Det er ikke behov for å gjennomføre en detaljert tilstandsanalyse, etter standardens krav.

Vær oppmerksom på at eldre våtrom er å betrakte som en risikokonstruksjon.

Byggeforskrifter fra før 1997 er lagt til grunn for vurderingen av badet. Det bemerkes at våtrom bygget ihht. forskrifter fra før 1997 automatisk blir vurdert med TG3, uavhengig om rommet fortsatt kan fungere greit.

Konsekvens/tiltak

- Våtrommet må totalrenoveres. Alle forhold med tettesjikt, våtsone, sluk m.m. må dokumenteres.
- Våtrommet har behov for omfattende oppgraderinger. For å sikre en løsning som oppfyller gjeldende krav, bør tettesjikt, sluk og røropplegg oppgraderes og dokumenteres.
- Manglende oppgradering av våtrommet medfører høy risiko for at konstruksjonene ikke vil tåle vanlig bruk av vann eller lekkasjer. Selv om det er dusjkabinett, er det fortsatt en betydelig risiko for at våtrommets konstruksjoner ikke tåler lekkasjer. Dette kan føre til fuktskader på tilstøtende konstruksjoner.

Kostnadsestimat: 100 000 - 300 000

2. ETASJE > BAD

TG 0 Fukt i tilliggende konstruksjoner

Det er åpent i veggen på badet hvor det er utført fuktmålinger samt det er tidligere hulltaking fra etasje under. Det ble ikke registrert forhøyede verdier på befaringsdag.

KJELLER > VASKEROM

TG 3 Generell

Aktuell byggeforskrift er byggeforskrifter fra før 1997. Dokumentasjon: ingen dokumentasjon.

Vaskerom med fliser på gulv og malte pussede flater på vegger. Innredningen består av et dusjkabinett og opplegg for vaskemaskin/tørketrommel
Ventilasjon: Naturlig ventilasjon.

Våtrommet er av eldre dato/fra byggeår uten dokumentasjon på løsninger og utført arbeid. Vaskerommet står for rehabilitering. Det er av den grunn ikke hensiktsmessig å foreta en fullverdig kontroll av våtrommet, da det må påregnes full rehabilitering for å føre våtrommet opp til dagens krav. Våtrommet kan brukes, men det anbefales årvåkenhet ved bruk. Hvis våtrommet skal brukes i den stand det i dag fremstår så er det viktig at det ikke dusjes direkte på overflater, men benyttes dusjkabinett. Dette for å minske vannpåkjenning på konstruksjonen.

Sluk kan i mange tilfeller være vanskelig å vurdere om det er tette overganger og bruk av membran. Dette grunnet smuss og groing.

Vurdering av avvik:

- Våtrommet må oppgraderes for å tåle normal bruk etter dagens krav.

Tilstandsrapport

En må forvente generell oppgradering av våtrommets tettesjikt/membran for at våtrommet skal tåle en normal bruk etter dagens krav.

En samlet TG 3 for rommet er satt med bakgrunn i alder. Det er ikke behov for å gjennomføre en detaljert tilstandsanalyse, etter standardens krav.

Vær oppmerksom på at eldre våtrom er å betrakte som en risikokonstruksjon.

Byggeforskrifter fra før 1997 er lagt til grunn for vurderingen av badet. Det bemerkes at våtrom bygget ihht. forskrifter fra før 1997 automatisk blir vurdert med TG3, uavhengig om rommet fortsatt kan fungere greit.

Konsekvens/tiltak

- Våtrommet må totalrenoveres. Alle forhold med tettesjikt, våtsone, sluk m.m. må dokumenteres.
- Våtrommet har behov for omfattende oppgraderinger. For å sikre en løsning som oppfyller gjeldende krav, bør tettesjikt, sluk og røropplegg oppgraderes og dokumenteres.
- Manglende oppgradering av våtrommet medfører høy risiko for at konstruksjonene ikke vil tåle vanlig bruk av vann eller lekkasjer. Selv om det er dusjkabinett, er det fortsatt en betydelig risiko for at våtrommets konstruksjoner ikke tåler lekkasjer. Dette kan føre til fuktskader på tilstøtende konstruksjoner.

Kostnadsestimat: 100 000 - 300 000

KJELLER > VASKEROM

TGIU Tilliggende konstruksjoner våtrom

Hulltaking er ikke foretatt da det ikke er fysisk mulig pga tilliggende konstruksjoner.

Vurdering av avvik:

- Det er pga bygningsmessige hindringer ikke fysisk mulig å foreta hulltaking i vegg bak våtsone.

Konsekvens/tiltak

- TGIU gitt ut ifra manglende mulighet for hulltaking.

KJØKKEN

1. ETASJE > KJØKKEN

TG 2 Overflater og innredning

Kjøkkeninnredning med laminert benkeplate med ståloppvaskum med 1-greps blandebatteri. Fliser mellom over og underskap. Det er opplegg for oppvaskmaskin, komfyr og det er tilkoblet en ventilator over kokeplass.

Det ble foretatt enkelt fuktsøk med MMS søkeinstrument, det ble ikke registrert noe forskjellige verdier på kjøkkengulv.

Det er alltid en fordel å montere komfyrvakt og waterguard på kjøkken.

Vurdering av avvik:

- Det er avvik:

Eldre kjøkkeninnredninger med noe bruksslitasje. Ingen unormale fuktverdier ble påvist i utsatte soner på befaringdagen.

Konsekvens/tiltak

- Tiltak:

Det er påregnelig med utskiftning/utbedringer av kjøkkeninnredningen. Ny eier vurderer selv behovet for oppgraderinger.

1. ETASJE > KJØKKEN

TG 1 Avtrekk

Det er kjøkkenventilator med avtrekk ut.

SPESIALROM

2. ETASJE > TOALETTROM

TG 2 Overflater og konstruksjon

Toalettrom

Tilstandsrapport

Gulv: Gulvbelegg
Vegger: plater
Himling: Takess
Innredning: Vannklosett, underskap med servant, speil og lys.
Lufting: Naturlig ventilasjon.

Vurdering av avvik:

- Toalettrom har kun naturlig avtrekk fra rommet, NS 3600 krever mekanisk avtrekk for å kunne gi TG 0/1.
- Toalettrom mangler tilluftsventilering, f.eks. spalte/ventil ved dør.

Eldre overflater med bruksslitasje.

Konsekvens/tiltak

- Det bør etableres tilfredsstillende tilluft til toalettrom, f.eks. luftespalte ved dør e.l.
- Mekanisk avtrekk bør etableres på toalettrom.

Det bør påregnes oppgraderinger av rommet.

1. ETASJE > TOALETTROM

Overflater og konstruksjon

Toalettrom

Gulv: Gulvbelegg
Vegger: Panel
Himling: Takess
Innredning: Vannklosett, servant, speil og lys.
Lufting: Naturlig ventilasjon.

Vurdering av avvik:

- Toalettrom har kun naturlig avtrekk fra rommet, NS 3600 krever mekanisk avtrekk for å kunne gi TG 0/1.
- Toalettrom mangler tilluftsventilering, f.eks. spalte/ventil ved dør.
- Det er avvik:

Eldre overflater med bruksslitasje.

Konsekvens/tiltak

- Tiltak:
- Mekanisk avtrekk bør etableres på toalettrom.
- Det bør etableres tilfredsstillende tilluft til toalettrom, f.eks. luftespalte ved dør e.l.

Det bør påregnes oppgraderinger av rommet.

KJELLER > TOALETTROM

Overflater og konstruksjon

Toalettrom

Gulv: Fliser .
Vegger: Malte glatte flater.
Himling: Malte glatte flater.
Innredning: Vannklosett, servant, speil og lys.
Lufting: Kun lufting via vindu

Vurdering av avvik:

- Toalettrom mangler tilluftsventilering, f.eks. spalte/ventil ved dør.

Kun lufting via vindu.

Eldre overflater med bruksslitasje.

Konsekvens/tiltak

- Det bør etableres tilfredsstillende tilluft til toalettrom, f.eks. luftespalte ved dør e.l.

Det bør etableres lufting til rommet.

Det bør påregnes oppgraderinger av rommet.

Tilstandsrapport

TEKNISKE INSTALLASJONER

TG 2 Vannledninger

Synlig vannrør av materialtype kobber. Øvrig anlegg ligger skjult.
Anlegget er kun visuelt besiktiget da dette krever spesielt utstyr og kompetanse.
Ingen synlige lekkasjer på lett tilgjengelige steder.

Røropplegg og installasjoner er ikke vurdert utover visuell besiktigelse i denne rapporten, da dette krever spesiell kompetanse og autorisasjon. Takstmann er ikke godkjent innenfor området VVS, det anbefales derfor å få en autorisert rørlegger til å gjennomgå anlegget dersom dette er ønskelig. Skal anleggets tilstand og utskiftningsbehov avklares må anlegget kontrolleres av en fagmann.

Vurdering av avvik:

- Mer enn halvparten av forventet brukstid er passert på innvendige vannledninger.

Konsekvens/tiltak

- Anlegget må sjekkes av fagperson, som må utføre eventuelle tiltak på anlegget.
- I forbindelse med oppgradering av våtrom vil det være naturlig med utskiftning av rør.

TG 2 Avløpsrør

Synlig avløpsrør av støpejernsrør/plast, øvrige avløpsrør ligger skjult.
Anlegget er kun visuelt besiktiget da dette krever spesielt utstyr og kompetanse.

Røropplegg og installasjoner er ikke vurdert utover visuell besiktigelse i denne rapporten, da dette krever spesiell kompetanse og autorisasjon. Takstmann er ikke godkjent innenfor området VVS, det anbefales derfor å få en autorisert rørlegger til å gjennomgå anlegget dersom dette er ønskelig. Røranlegget innbygd i konstruksjonen er ikke vurdert.

Vurdering av avvik:

- Mer enn halvparten av forventet brukstid er passert på innvendige avløpsledninger.

Konsekvens/tiltak

- I forbindelse med oppgradering av våtrom vil det være naturlig med utskiftning av rør.
- Tidspunkt for utskiftning av avløpsrør nærmer seg.
- Eldre avløpsrør har blant annet større sannsynlighet for lekkasjer, noe som kan føre til omfattende og kostbare vannskader i boliger.

TG 1 Ventilasjon

Naturlig ventilasjon i boligen med luftespalte i vindu og luke i yttervegger. Kapasitet og mengde luftutskifting er ikke kontrollert da det krever eget utstyr for måling og hører ikke under nivå 1 undersøkelse. Det er ikke foretatt tallfestede målinger.

TG 2 Varmesentral

Det er installert varmpumper.
Skal anleggets tilstand og utskiftningsbehov avklares må anlegget kontrolleres av en fagmann.

Vurdering av avvik:

- Mer enn halvparten av forventet brukstid på varmesentral er oppbrukt.

TG 1 Varmtvannstank

282 liters varmtvannstank fra 2012

Årstall: 2012

Kilde: Produksjonsår på produkt

TG 3 Elektrisk anlegg

Tilstandsrapport

Dette er en forenklet kontroll begrenset til de spørsmål og undersøkelser som forskrift til avhendingslova (tryggere bolighandel) § 2-18 inneholder. Dette kan ikke sammenlignes med en kontroll utført av offentlig myndighet (Det lokale eltilsyn) eller registrert elektrovirksomhet, og en bygningssakkyndig har verken kompetanse eller lov til å foreta en slik kontroll.

Tilstandsgraden er vurdert ut fra den forenklete og begrensede kontrollen som forskriften inneholder. El-anlegget kan ha feil og mangler som en slik forenklet undersøkelse ikke vil avdekke. Vær derfor oppmerksom på denne risikoen, og søk videre veiledning eller få en fullstendig kontroll utført av registrert elektrovirksomhet.

Anlegg med automatsikringer.

Elektriske anlegg er ikke testet, men kun visuelt besiktiget. Da dette ikke er bygningssakkyndige kompetanseområde er noen av svarene gitt på ett generelt grunnlag ut fra befaringsdagen. Ønskes en grundigere kontroll av elektriske anlegg anbefales en el sjekk utført av en autorisert elektriker.

Den bygningssakkyndige oppgaver knyttet til el-anlegget handler om å etterspørre informasjon og dokumentasjon fra selger, og gjennomføre observasjoner (visuelt), som for eksempel å se etter tegn på termiske skader på kabler, elektrisk utstyr osv. Det er ikke den bygningssakkyndige sitt ansvar å gjennomføre kontroll av det elektriske anlegget.

Kravet om samsvarserklæring gjelder både for anlegg som er nyere enn 1999, og for endringer på anlegg fra før 1999.

Samsvarserklæringene skal følge boligen, slik at eier av huset har oversikt over hvilke arbeider som er gjort på det elektriske anlegget.

Samsvarserklæringen viser hvilke arbeider som er gjort, og hvem som har utført arbeidet. Dette er viktig for å dokumentere at arbeidet er utført av elektriker og ikke ufaglært person. Det skal utarbeides samsvarserklæring for alle arbeider som utføres på det elektriske anlegget, også mindre arbeider.

Spørsmål til eier

1. Foreligger det kontrollrapport fra offentlig myndighet – Det Lokale Eltilsyn (DLE) eller eventuelt andre tilsvarende kontrollinstanser med avvik som ikke er utbedret eller kontrollen er over 5 år?

Ukjent

2. Forekommer det ofte at sikringene løses ut?

Ukjent

3. Har det vært brann, brantilløp eller varmgang (for eksempel termiske skader på deksler, kontaktpunkter eller lignende) i boligens elektriske anlegg?

Ukjent

Generelt om anlegget

4. Er det tegn til at det har vært termiske skader (tegn på varmgang) på kabler, brytere, downlights, stikkontakter og elektrisk utstyr? Sjekk samtidig tilstanden på elektrisk tilkobling av varmtvannsbereder, jamfør eget punkt under varmtvannstank

Nei

5. Er der synlig defekter på kabler eller er disse ikke tilstrekkelig festet?

Ja

Inntak og sikringsskap

6. Er det tegn på at kabelinnføringer og hull i inntak og sikringsskap ikke er tette, så langt dette er mulig å sjekke uten å fjerne kapslinger?

Nei

7. Finnes det kursfortegnelse, og er den i samsvar med antall sikringer?

Ja

8. Foreta en helhetsvurdering av det elektriske anlegget, dets alder, allmenne tilstand og fare for liv og helse. Bør det elektriske anlegget ha en utvidet el-kontroll?

Ja Det foreligger ikke dokumentasjon på anlegget, og heller ikke el-tilsyns kontroll siste 5 årene.

Det anbefales at det innhentes lovpålagt dokumentasjon fra utførende elektroinstallasjonsfirma, alternativt anbefales det en generell gjennomgang av el-anlegget av el-fagmann.

Det er observert åpent takpunkt og løsledning.

Generell kommentar

Eier/bruker av ett elektrisk anlegg vil i alle tilfeller stå som den ansvarlige for hva som er utført/vedlikeholdt på det elektrisk anlegget.

Estimering er kun satt til kontroll. Det anbefales å innhente pristilbud av utførende entreprenører.

Kostnadsestimat: Under 10 000

Tilstandsrapport

1 TG 0 Branntekniske forhold

Dette er en forenklet kontroll begrenset til de spørsmål som fremkommer under. Tilstandsgraden er basert på retningslinjer til disse spørsmålene i bransjestandarden NS3600. Dette kan ikke sammenlignes med en fullstendig kontroll av branntekniske forhold av offentlig myndighet, eller en vurdering av boligens branntekniske forhold eller prosjektering fra en rådgiver med spesialkompetanse. En bygnings sakkyndig har verken kompetanse til å gi slik veiledning eller lov til å foreta en slik kontroll.

Tilstandsgraden er vurdert ut fra den forenklete og begrensede kontrollen. Det kan være feil og mangler om branntekniske forhold som en slik forenklet undersøkelse ikke vil avdekke. Vær derfor oppmerksom på denne risikoen, og søk videre veiledning eller rådgivning.

Brannslukker og røykvarslere.

Lovpålagt røykvarslere og pulverapparat skal følge boligen ved salg. Brannslukningsutstyret er ikke funksjonstestet.

1. Er det mangler for brannslukningsutstyr i boligen iht. forskriftskrav på søknadstidspunktet, men minst Byggeforskrift 1985?
Nei
2. Er det skader på brannslukkingsutstyr eller er apparatet eldre enn 10 år?
Nei
3. Er det mangler på røykvarslere i boligen iht. forskriftskrav på søknadstidspunktet, men minst Byggeforskrift 1985?
Nei
4. Er det skader på røykvarslere?
Nei

TOMTEFORHOLD

Byggegrunn

Byggegrunn er ikke kjent.

Det presiseres imidlertid at det ikke er foretatt noen som helst geotekniske undersøkelser og derved er det kun svært begrensede muligheter for nøyaktig kunnskap om byggegrunn og stabilitet som kan gjøres.

1 TG 2 Drenering

Punktet må sees i sammenheng 'Rom under terreng'

Det er ukjent hvilken type drenering som er benyttet rundt huset. Videre er det ukjent hva slags tettesjikt som er benyttet på utvendig grunnmur. Eksakte opplysninger kan bare fremskaffes dersom det graves opp.

Det presiseres imidlertid at kjellere av denne årgangen, grunnet alder, normalt kan være utsatt for kapillært oppsug av fuktighet fra grunnen. Det gjøres uttrykkelig oppmerksom på at etablering av ny drenering ikke nødvendigvis vil eliminere eventuell fuktproblematikk.

Enkelte fuktmålinger ble utført på befaringstidspunktet. Fuktøkningen søker ca. 2-3 cm ned i underlaget, og utslagene anses derfor som veiledende.

Vurdering av avvik:

- Mer enn halvparten av forventet levetid på drenering er overskredet.

Det er registrert fukt i gulv/ vegger. Kjeller av denne årgang vil normalt være belastet med kapillært oppsug fra grunnen.

Konsekvens/tiltak

- Tiltak for redrenering rundt boligen kan ikke utelukkes.
- Overvåk tilstanden jevnlig. For å få tilstandsgrad 0 eller 1 må dreneringen skiftes ut, men tidspunktet for når dette er nødvendig er vanskelig å si noe om.

1 TG 2 Grunnmur og fundamenter

Bygget er antatt fundamentert med betong og støpte kjellergulv

Vurdering av avvik:

- Innsiden av grunnmuren har misfarging.

Tilstandsrapport

Malingsflassing, avskalling og saltutslag på vegg, dette indikerer fuktvandring i vegger. Dette punktet må ses i sammenheng med "rom under terreng". Tilstandsgrad gitt pga. nevnte forhold.

Konsekvens/tiltak

- Påviste skader må utbedres.

Anbefaler å følge med videre utvikling.

TG 0 Terrengforhold

Det er viktig at terrenget heller riktig i områder ved grunnmur, at det er tilfredsstillende helningsgrad ut fra grunnmur. Overflatevann skal hurtigst mulig vekk for å unngå unødvendige fuktbelastninger på utvendig fuktsikring og drenering.

Det er oppholdsvær på befaringsdag og ikke noen vannansamlinger rundt boligen.

Terrenget rundt boligen er tilnærmet flatt. Det er mye busker og blomster rundt boligen på befaringsdag.

TG 2 Utvendige vann- og avløpsledninger

Ukjent type på avløpsrør og type på vannledning. Offentlig avløp vannledning via private stikkledninger. Røranlegget er ikke kontrollert av den grunn at dette krever spesielt utstyr og kompetanse.

Med tanke på alder og materialvalg ansees rør som tilfredsstillende. Ingen negative avvik observert, og/eller opplyst av eier.

Det bemerkes at bunnledninger ikke er kontrollert. Det oppfordres til kameraundersøkelse på generelt grunnlag for faktisk tilstand på avløpsrør.

Vurdering av avvik:

- Mer enn halvparten av forventet brukstid er passert på utvendige avløpsledninger.
- Mer enn halvparten av forventet brukstid er passert på utvendige vannledninger.

Konsekvens/tiltak

- Det er ikke behov for utbedringstiltak siden anlegget fungerer i dag, men ut ifra alder kan skader plutselig oppstå på eldre anlegg.
- Avløpsanlegget må sjekkes.

Bygninger på eiendommen

Garasje



Anvendelse

Byggeår

1949

Kommentar

Iflg tidligere tilstandsrapport

Standard

Bygget har gjennomgående lav standard.

Vedlikehold

Beskrivelse

Garasje utført med støpt dekke/asfaltet dekke, trekonstruksjon, saltak konstruksjon i treverk teknet med takstein/takpapp, garasjeport, lys og strøm.

Bygget er ikke tilstandsvurdert ihht Forskrift til avhendingslova og NS3600. Dette er kun en enkel beskrivelse.



Arealer, byggetegninger og brannceller

Standard gjeldende fra 01.01.2024

Arealmålinger og arealoppsett er basert på Norsk standard 3940:2023 Areal- og volum-beregninger av bygninger. Arealet gjelder for tidspunktet da boligen ble målt

Hva er måleverdig areal?

Arealet i rommet må ha minst 1,90 m fri høyde over gulvet og minst bredde på 0,60 m. Et loft med skråtak vil for eksempel bare få registrert målbart areal der høyden er minst 1,90 m og bredden minst 0,60 m. Rommet må ha dør eller luke, og gangbart gulv.

Hva er bruksareal?

BRA = BRA-i + BRA-e + BRA-b

Bruksarealet for bygningen er bruttoarealet minus arealet som opptas av yttervegger.

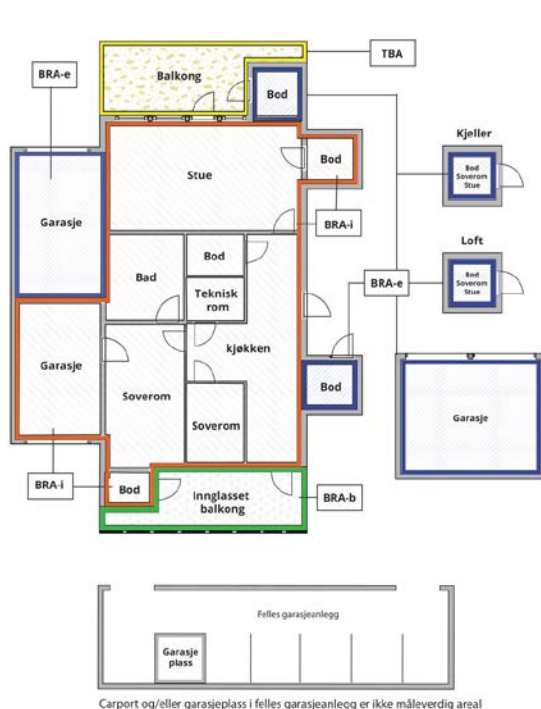

Internt bruksareal (BRA-i)	Arealet innenfor boenheten(e)
Eksternt bruksareal (BRA-e)	Arealet av alle rom utenfor boenheten(e) og som tilhører denne, slik som for eksempel boden
Innglasset balkong mv (BRA-b)	Arealet av innglasset balkong, veranda eller altan når denne er tilknyttet boenheten(e)
Terrasse- og balkongareal (TBA)	Arealet av terrasser, åpne balkonger og åpen altan tilknyttet boenheten(e)

Gulvareal (GUA) Er sum av BRA (bruksareal) og ALH (areal med lav takhøyde).

Areal med lav takhøyde (ALH) er ikke måleverdig areal, som skyldes skråtak og lav himlingshøyde.

GUA kan opplyses i markedsføring der det er aktuelt for den konkrete boligen og kun sammen med BRA-i, for eksempel der gulvflaten har en verdi og har funksjon ved møblering og bruk av rommene. Ikke innredet areal som kaldloft, måles og oppgis normalt ikke.

Arealet kan ikke alltid fastsettes nøyaktig

Areal kan være komplisert eller umulig å måle opp nøyaktig fordi det er vanskelig å fastslå tykkelsen på innervegger, skjevheter i og utforming av bygningskonstruksjoner som karnapp, buer og vinkler som ikke er rette, åpne rom over flere etasjer og så videre.

Eiendommens markedsverdi kan ikke baseres på en matematisk beregning basert på antall kvadratmeter opplyst i rapporten. Opplysninger om areal kan altså ikke alene benyttes for å beregne eiendommens verdi.

Den bygningssakkyndige kan avdekke eventuelle bruksendringer og avvik i branncelleinndeling

Den bygningssakkyndige ser på byggetegninger hvis de er tilgjengelige og dette er en del av oppdraget, og vurderer bruken av boligen opp mot tegningene. Hvis den bygningssakkyndige avdekker at en bolig ikke ser ut til å være delt opp i brannceller etter kravene i byggeteknisk forskrift på befaringstidspunktet, skal det opplyses om dette.

Reglene om bruksendring og brannceller kan være kompliserte. Søk videre faglige råd om rapporten ikke gir deg svar. Den bygningssakkyndige kan ikke vurdere og svare på alle spørsmål, og kan heller ikke vite om kommunen kan gi unntak for kravene som gjelder. [Vil du vite mer?](#)

Om brannceller

En branncelle er hele eller avgrensede deler av en bygning hvor en brann fritt kan utvikle seg uten at den kan spre seg til andre bygninger eller andre deler av bygningen i løpet av en fastsatt tid.

Om bruksendring

Bruksendring er å endre bruken av et rom fra en tillatt bruk til en annen. Dette kan kreve søknad og tillatelse, for eksempel hvis du endrer et rom fra bod til soverom eller arbeidsrom, eller hvis du endrer en bolig til to separate boliger.

Rom for varig opphold har krav til takhøyde, romstørrelse, rømningsvei og lysforhold som må være oppfylt. Du kan søke kommunen om unntak for kravene, men kan ikke regne med å få unntak for krav som går på helse og sikkerhet, for eksempel krav til rømningsvei.

Bruksendring som krever godkjenning, og som ikke er søkt bruksendret, er ulovlig. Kommunen kan etter plan- og bygningsloven kapittel 32 forfølge overtredelser. Kommunen kan pålegge deg å avslutte den ulovlige bruken, eventuelt å rette eller tilbakeføre rommet til godkjent bruk.

Arealer

Enebolig

Etasje	Bruksareal BRA m ²			SUM	Terrasse- og balkongareal (TBA)
	Internt bruksareal (BRA-i)	Eksternt bruksareal (BRA-e)	Innglasset balkong (BRA-b)		
Loft	18			18	
2. Etasje	61			61	8
1. Etasje	68			68	30
Kjeller	60			60	
SUM	207				38
SUM BRA	207				

Romfordeling

Etasje	Internt bruksareal (BRA-i)	Eksternt bruksareal (BRA-e)	Innglasset balkong (BRA-b)
Loft	Bod		
2. Etasje	Bad, Soverom, Toalettrom, Soverom 2, Soverom 3, Gang		
1. Etasje	Kjøkken, Toalettrom, Entré, Gang, Soverom		
Kjeller	Vaskerom, Toalettrom, Gang, Gang 2, Bod, Bod 2, Bod 3, Bod 4, Bod 5, Bod 6		

Kommentar

Arealene er oppmålt på stedet på best mulig måte med laser. På grunn av møbler/ innredning kan det forekomme avvik på deler av oppmålingen da noen mål er tatt høyere opp på veggen enn anbefalt. Vegger kan være skjeve og kan gi andre mål enn ved måling langs gulvet. Alle rombenevnelser er oppgitt etter rommenes faktiske bruk uten hensyn til byggeforskriftenes krav til "rom for varig opphold".

Det gjøres oppmerksom på at arealopplysninger i denne rapporten er basert på en fysisk oppmåling, og kan avvike fra arealopplysninger basert på byggemeldte tegninger. Dersom det ikke er fremlagt byggemeldte tegninger for boligen, vil den bygningssakkyndige i de fleste tilfeller ikke kunne måle opp skjulte sjakter o.l. Sjakter som betjener flere bruksenheter eller andre formål, for eksempel avfallssjakter.

Takhøyde i kjeller er målt til 1.98-2.00m. Takhøyden i kjelleretasje/kjeller varierer gjennom hele kjelleren på grunn av skjevhet i etasjeskiller. Høyde over gulv må være minst 1,90 meter for at arealet skal være målbart og høyden varierer mye i kjelleren.

Arealet på loftet er kun ca. Det er kun tilgang vi loftsluke til dette rommet.

Lovlighet

Byggetegninger

Det foreligger ikke tegninger

Kommentar: Det er ikke fremvist originale byggetekniske tegninger for eiendommen.

Brannceller

Er det påvist synlige tegn på avvik i branncelleinndeling ut ifra dagens byggeteknisk forskrift?

Ja Nei

Nyere håndverkstjenester

Er det ifølge eier utført håndverkstjenester på boligen siste 5 år?

Ja Nei

Krav for rom til varig opphold

Er det påvist avvik i forhold til rømningsvei, dagslysflate eller takhøyde?

Ja Nei

Kommentar: Det er ikke foretatt inngrep i konstruksjoner, eller flyttet skap/innredning for å avdekke evt. avvik i branncelleinndeling. Observasjoner er kun visuelt på synlige overflater. Branncelledelende vegger og etasjeskiller er umulig å kontrollere opp mot forskriftskrav uten å foreta inngrep i konstruksjoner og er av den grunn ikke kontrollert av takstmann.

Garasje

Etasje	Bruksareal BRA m ²			SUM	Terrasse- og balkongareal (TBA)
	Internt bruksareal (BRA-i)	Eksternt bruksareal (BRA-e)	Innglasset balkong (BRA-b)		
Etasje		38		38	
SUM		38			
SUM BRA	38				

Romfordeling

Etasje	Internt bruksareal (BRA-i)	Eksternt bruksareal (BRA-e)	Innglasset balkong (BRA-b)
Etasje		Garasje, Bod, Bod 2	

Kommentar

Arealene er oppmålt på stedet på best mulig måte med laser.

Lovlighet

Byggetegninger

Det foreligger ikke tegninger

Kommentar: Det er ikke fremvist originale byggetekniske tegninger for eiendommen.

Kommentar:

Total fordeling mellom P-ROM og S-ROM

Tabellen under viser fordelingen av P-ROM og S-ROM etter veiledningen til NS 3940: 2012. Dette er til informasjon og til sammenligning. Tallene er omtrentlige, kan avvike fra faktiske målinger og er ikke juridisk bindende

	P-ROM(m2)	S-ROM(m2)
Enebolig	154	53
Garasje	0	38

Befarings - og eiendomsopplysninger

Befaring

Dato	Til stede	Rolle
07.8.2025	Jo Henrik Stigen	Takstingeniør
	Hvam Invest AS	Kunde

Matrikkeldata

Kommune	gnr.	bnr.	fnr.	snr.	Areal	Kilde	Eieforhold
3205 LILLESTRØM	81	720	0	0	964.5 m ²	BEREGNET AREAL (Ambita)	Eiet

Adresse

Sørums­gata 39

Hjemmelshaver

Hvam Invest AS

Eiendomsopplysninger

Beliggenhet

Eiendommen ligger i et sentrumsnært og meget populært boligområde i Lillestrøm i Lillestrøm kommune, med nærhet til skoler, barnehager, offentlig kommunikasjon, samt et rikt utvalg av fasiliteter og servicetilbud. Området har kort vei til lekeplass, fotballbane, skøytebane, idrettshall, ridesenter, treningscenter og kino m.m.

Det er kort vei til Nebbursvollen Friluftsbad, som er byens populære badested med basseng, vannsklier, grøntområder og kiosk m.m. Eiendommen har også nærhet til tur- og rekreasjonsområder ved Øyeren og rundt Nitelva.

Adkomstvei

Offentlig/privat

Tilknytning vann

Offentlig og privat. Privat ledning frem til offentlig ledningsnett.

Tilknytning avløp

Offentlig og privat. Privat ledning frem til offentlig ledningsnett.

Regulering

Se kommunens planer i området.

Om tomten

Eiet tomt på 964,50 m²

Tinglyste/andre forhold

Eier/ekvirent bes lese takstdokumentet før bruk for å avdekke eventuelle feil eller mangler. Takstmannen har ikke undersøkt/vurdert regulering eller andre forhold i bygningsetaten, forøvrig ingen spesielle forhold takstmannen ble gjort kjent med på befaringen. For eventuelt andre servitutter/bestemmelser på seksjonen/eiendommen henvises til Statens kartverk ved Tinglysningen, tlf: 32118800.

Opplysninger gitt av kunde

Rekvirent/eier opplyser ang. følgende vedlikeholds historikk:

-Eiendommen har ikke vært bebodd av eier/selger, eier er et selskap/AS som driver med utleie av fast eiendom og utvikling, boligen var utleid i noen år til en institusjon for barn og familie, men har deretter stått tom i noen år. Selger har liten kjennskap til eiendommen. Eiendommen er eldre og umoderne, mye rehabilitering må påregnes.

Kilder og vedlegg

Dokumenter

Beskrivelse	Dato	Kommentar	Status	Sider	Vedlagt
Tegninger			Ikke vist		Nei
Samsvarserklæring			Ikke vist		Nei
Megler		Megler opplysninger	Ikke vist		Nei
Eier	07.08.2025	Under befaring	Innhentet		Nei
Eiendomsverdi.no	07.08.2025	Adresse, gårdsnummer, bruksnummer, tomteareal.	Innhentet		Nei
Ordrebekreftelse	05.08.2025	Vedlikehold av boligen	Fremvist		Nei
Brukstillat./ferdigatt.			Ikke vist		Nei
Egenerklæring		Egenerklæringsskjema vedlegges av megler i salgsoppgaven	Ikke vist		Nei
Tidligere boligsalgsrapport	30.09.2022		Fremvist		Nei

Revisjoner

Versjon	Ny versjon	Kommentar
1	11.08.2025	

For gyldighet på rapporten se forside

Tilstandsrapportens avgrensninger

STRUKTUR•REFERANSENIVÅ•TILSTANDSGRADER

- Rapporten er basert på innholdskrav i Forskrift til avhendingslova (tryggere bolighandel). Formålet er å gi en tilstandsanalyse til bruk for den som bestiller og/eller i et salg til forbruker, og ikke for andre tredjeparter. Rapportens struktur, metode og begrepsbruk følger i hovedsak Norsk Standard NS 3600:2018 (Teknisk tilstandsanalyse ved omsetning av bolig), samt Takstbransjens retningslinjer for arealmåling når det gjelder fordeling mellom P-areal og S-areal.
- Tilbakeholdt eller uriktig informasjon som har betydning for vurderingen, er ikke bygningssakkyndiges ansvar. Rapporten beskriver avvik, altså en tilstand som er dårligere enn referansenivået. Rapporten framhever normalt ikke positive sider ved boligen ut over det som fremgår av tilstandsgradene.
- Tilstanden angis i rapporten og gir uttrykk for en gitt forventet tilstand blant annet vurdert ut fra alder og normal bruk slik:

i) **Tilstandsgrad 0, TG0:** Ingen avvik eller skader. I tillegg må bygningsdelen være tilnærmet ny, mindre enn 5 år, og det foreligger dokumentasjon på faglig god utførelse.

ii) **Tilstandsgrad 1, TG1:** Mindre avvik. Normal slitasje. Straktiltak ikke nødvendig. TG1 kan gis når bygningsdelen er tilnærmet ny og det ikke foreligger dokumentasjon på faglig god utførelse.

iii) **Tilstandsgrad 2, TG2:** Vesentlige avvik, og mindre avvik som etter NS 3600 gir TG 2, men som ikke nødvendigvis krever umiddelbare tiltak. I denne rapporten kan TG2 i Rapportsammendrag være inndelt i TG2 som krever tiltak og de som ikke krever umiddelbare tiltak. Konstruksjonen har normalt enten feil utførelse, en skade eller symptomer på skade, sterk slitasje eller nedsatt funksjon. Vedlikehold eller tiltak trengs i nær fremtid, det er grunn til å varsle fare for skader på grunn av alder eller overvåke spesielt på grunn av fare for større skade eller følgeskade. For skjulte konstruksjoner vil alder i seg selv være et symptom som kan gi TG2. For synlige konstruksjoner kan alder sammen med andre symptomer og momenter gi TG2. Avvik under TG2 kan gis sjablongmessig anslag.

iv) **Tilstandsgrad 3, TG3:** Store eller alvorlige avvik. Kraftige symptomer på forhold som man må regne med trenger utbedring straks eller innen kort tid. Påvist funksjonssvikt eller sammenbrudd. Avvik under TG3 skal gis sjablongmessig anslag.

v) **Tilstandsgrad TGIU:** Ikke undersøkt/ikke tilgjengelig for undersøkelse.

- Ved TG0 og TG1 gis det normalt ingen begrunnelse for valg av tilstandsgrad, fordi bygningen eller bygningsdelen da bare har normal slitasje. For anbefalte tiltak ved TG2 og TG3 må brukeren av rapporten vurdere om tiltakene er nødvendige og lønnsomme. Hva det vil koste å utbedre rom eller bygningsdeler er et sjablongmessig anslag basert på registrert avvik og angitte tiltak i rapporten. Anslaget er gitt på generelt grunnlag og basert på erfaringstall i seks intervaller, og kan ikke forveksles med en konkret vurdering og tilbud fra en entreprenør eller håndverker. Det må eventuelt innhentes tilbud for en nærmere undersøkelse, og konkret og nøyaktig vurdering av utbedringskostnad. Kostnader til ikke oppdagede avvik/utbedringer/feil kan forekomme. Utbedringskostnad avhenger av personlige preferanser og markedspris på materialer og tjenesteyter.

PRESISERINGER

- Avvik vurderes ut fra tekniske forskrifter på søknadstidspunktet for bygget. Noen bygningsdeler vurderes etter gjeldende teknisk forskrift på befaringstidspunktet. Dette gjelder blant annet:

i) sluk, tettesjikt og fall på bad og vaskerom (våtrom)

ii) Forhold rundt brann, rømming, sikkerhet, for eksempel rekkverkshøyder/åpninger, ulovlige bruksendringer, brannceller mv.

- For skjulte konstruksjoner slik som vann og avløp uten dokumentasjon, er kvalitet og alder vurdert.

- Fastmonterte installasjoner, for eksempel innfelt belysning (downlights), demonteres ikke for å sjekke dampspærren bak. Dette av hensyn til bygningssakkyndiges kompetanse og risikoen for skade.

- Kontroll av fukt i konstruksjonen ved hulltaking i bad og vaskerom (våtrom), rom under terreng (kjelleretasje, underetasje og sokkeletasje) eller andre bygningsdeler skjer etter eiers aksept. Hulltaking av våtrom og rom under terreng kan unntaksvis unnlates, se Forskrift til Avhendingsloven.

- Kontroll av romfunksjoner for P-ROM utføres kun når det ikke foreligger godkjente og byggemeldte tegninger, eller når tegninger ikke stemmer med dagens bruk.

- Bygningssakkyndig gir en forenklet vurdering av branntekniske forhold og elektriske installasjoner i boligen dersom det er mer enn fem år siden sist boligen hadde el-tilsyn. Bygningssakkyndig kan anbefale å konsultere offentlige myndigheter eller kvalifisert elektrofaglig fagperson ved behov for grundigere undersøkelser.

TILLEGGSENDERSØKELSER

Etter avtale kan tilstandsanalysen utvides til også å omfatte tilleggsundersøkelser utover minimumskravet i forskriften.

BEFARINGEN

Rapporten gir en vurdering av byggverk og bygningsdeler som bygningssakkyndig har observert, og som fremkommer av Forskrift til avhendingsloven. Rapporten er likevel ingen garanti for at det ikke kan finnes skjulte feil, skader og mangler. NS 3600:2018 (Teknisk tilstandsanalyse ved omsetning av bolig) har undersøkelsesnivå fra 1 til 3, der undersøkelsesnivå 1 er det laveste og baseres på visuell observasjon. Rapporten baseres på undersøkelsesnivå 1 med få unntak (våtrom og rom under terreng). I praksis betyr dette at gjennomføringen av befaringen begrenses som følger:

- Det utføres kun visuelle observasjoner på tilgjengelige flater uten fysiske inngrep (f.eks. riving).

- Flater som er skjult av snø eller på annen måte ikke er tilgjengelig eller skjult, blir ikke kontrollert. Det foretas ikke funksjonssprøving av bygningsdeler, som isolasjon, piper, ventilasjon, el. anlegg, osv.

- Det gis ingen vurdering av boligens tilbehør, hvite- og brunevarer og annet inventar. Dette gjelder også integrert tilbehør.

- Inspisering av yttertak er basert på det som er synlig, normalt på innsiden fra loftet og utvendig fra stige/bakkenivå. Befaring av tak må være sikkerhetsmessig forsvarlig for å kunne gjennomføres.

- Stikkprøvetakninger er utvalgt tilfeldig og kan innebære kontroll under overflaten med spiss redskap eller lignende.

Tilstandsrapportens avgrensninger

UTTRYKK OG DEFINISJONER

- **Tilstand:** Byggverkets eller bygningsdelens tekniske, funksjonelle eller estetiske status på et gitt tidspunkt.
- **Symptom:** Observerbart forhold som gir indikasjon på hvilken tilstand et byggverk eller en bygningsdel befinner seg i. Benyttes ved beskrivelse av avvik.
- **Skadegjørere:** Zoologiske eller biologiske skadegjørere, i hovedsak råte, sopp og skadedyr.
- **Fuktsøk:** Overflatesøk med egnet søkeutstyr (fuktindikator) eller visuelle observasjoner.
- **Fuktmåling:** Måling av fuktinnhold i materiale eller i bakenforliggende konstruksjon ved bruk av egnet måleutstyr (blant annet hammerelektrode og pigger).
- **Utvidet fuktsøk (hulltaking):** Boring av hull for inspeksjon og fuktmåling i risikoutsatte konstruksjoner, primært i tilstøtende vegger til bad, utforede kjellervegger og eventuelt i oppforede kjellergulv.
- **Normal slitasjegrاد:** Forventet nedsliting av materiale i overflaten som er basert på enkle visuelle observasjoner. Kan vurderes sammen med bygningsdelens alder.
- **Forventet gjenværende brukstid:** Anslått tid et byggverk eller en del av et byggverk fortsatt vil være tjenlig for sitt formål (NS3600, Termer og definisjoner punkt 3.9)

AREALBEREGNING FOR BOENHETER

- Areal fastsettes etter Forskrift til avhendingsloven og Norsk Standard 3940 Areal- og volum-beregninger av bygninger fra 2023.
- Areal oppgis i hele kvadratmeter i rapporten, og gjelder for det tidspunkt oppmålingen fant sted.
- **Bruksareal (BRA)** er det måleverdige arealet som er innenfor omsluttete vegger målt i gulvhøyde (bruttoareal minus arealet som opptas av yttervegger). I tillegg til gulvhøyde gjelder regler om fri bredde for at arealet skal være måleverdig, med betydning for BRA av for eksempel loft med skråtak. BRA består av internt bruksareal (BRA-i), eksternt bruksareal (BRA-e) og innglasset balkong mv (BRA-b). Terrasse- og balkongareal (TBA) opplyses der tilstandsrapporten skal benyttes i boligomsetningen og der det er aktuelt. I tillegg kan gulvareal (GUA) og areal med lav takhøyde (ALH) opplyses sammen med BRA der det er aktuelt og en del av oppdraget. Rom skal ha atkomst og gangbart gulv for å kunne regnes som BRA/måleverdig areal.
- Arealet måles og oppgis dersom arealet oppfyller krav til måleverdighet, slik som at arealet må ha minst en bredde på 0,6m og minst en høyde på 1,9 m osv. Et rom kan være i strid med teknisk forskrift og mangle godkjenning hos kommunen for den aktuelle bruken, uten at dette får betydning for om arealet måles og oppgis i tilstandsrapporten. Når arealet måles tas det ikke hensyn til om arealet er lovlig oppført eller om bruken er lovlig, bruksendringer, lysforhold eller andre sikkerhetsmangler.
- Eiendommens markedsverdi kan ikke baseres på en rent matematisk

beregning i forhold til antall kvadratmeter opplyst i rapporten. Opplysninger om areal kan altså ikke alene benyttes for beregning av eiendommens verdi.

- Rom som ligger utenfor boenheten, men som eier har påvist og/eller opplyst at tilhører boenheten, er oppmålt og inkludert i BRA-e. Det er ikke fremvist dokumentasjon på at rommet tilhører boenheten, med mindre dette er angitt særskilt. Rom utenfor boenheten kan omdisponeres av borettslaget/sameiet og dette kan påvirke boligens BRA. Vær oppmerksom på at NS 3940:2023 og eierseksjonsloven har ulik definisjon av fellesareal. Ved arealmåling gjelder NS 3940:2023 som definerer fellesareal slik: "Delen av bygning som brukes av to eller flere bruksenheter eller til bygningens forvaltning, drift eller vedlikehold.
- I en overgangsperiode skal rapporter som benyttes i boligomsetningen eller dersom det er en del av oppdraget også opplyse om fordelingen mellom P-ROM og S-ROM med utgangspunkt i definisjonene som fremkommer av veiledningen til Norsk Standard 3940 Areal- og volum-beregninger av bygninger fra 2012. Fordelingen mellom P-ROM og S-ROM er basert på veiledningen og bygningssakkyndiges eget skjønn. P-ROM er måleverdige rom som benyttes til kort eller langt opphold. S-ROM er måleverdige rom som benyttes til lagring, og tekniske rom. Bruken av et rom på befaringstidspunktet har betydning for om rommet defineres som P-ROM eller S-ROM. Dette betyr at rommet både kan være i strid med teknisk forskrift og mangle godkjenning i kommunen for den aktuelle bruken, uten at dette vil få betydning for valg av arealkategori.
- Se øvrig informasjon om areal i rapporten, Norsk Standard 3940 (2012 og 2023) og veiledningen til disse.

PERSONVERN

iVerdi AS, bygningssakkyndig og takstforetaket behandler personopplysninger som bygningssakkyndig trenger for å kunne utarbeide rapporten. Personvernerklæring med informasjon om bruk av personopplysninger og dine rettigheter finner du her [Personvernerklæring - iVerdi](#)

DELING AV PERSONOPPLYSNINGER FOR TRYGGERE BOLIGHANDEL OG MULIG RESERVASJON

Norsk takst og deres samarbeidspartnere benytter personopplysninger fra rapporten for analyse- og statistikkformål, samt utvikling og drift av produkter og tjenester for takstbransjen og andre aktører i boligomsetningen. Les mer om dette og hvordan du kan reservere deg på <https://www.norsktakst.no/norsk/om-norsk-takst/personvernerklæring/reservasjon/>

Vendu lager en boliganalyse basert på opplysninger fra rapporten. Les mer om dette og hvordan du kan reservere deg her: <https://samtykke.vendu.no/MP8012>

KLAGEORDNING FOR FORBRUKERE

Er du som forbruker misfornøyd med bygningssakkyndiges arbeid eller opptreden ved taksering av bolig eller fritidshus, se www.takstklagenemnd.no for mer informasjon

EGENERKLÆRINGSSKJEMA

Til orientering vil dette skjema være en del av salgsoppgaven

Meglerfirma	
Notar Romerike	
Oppdragsnr.	
23-0189/25	
Selger 1 navn	
Peter Dybvad-Roll	
Gateadresse	
Sørumsgata 39	
Poststed	Postnr
LILLESTRØM	2004
Er det dødsbo?	
<input checked="" type="checkbox"/> Nei <input type="checkbox"/> Ja	
Avdødes navn	
Er det salg ved fullmakt?	
<input checked="" type="checkbox"/> Nei <input type="checkbox"/> Ja	
Hjemmelshavers navn	
Har du kjennskap til eiendommen?	
<input type="checkbox"/> Nei <input checked="" type="checkbox"/> Ja	
Når kjøpte du boligen?	
År	2018
Hvor lenge har du eid boligen?	
Antall år	7
Antall måneder	0
Har du bodd i boligen siste 12 måneder?	
<input checked="" type="checkbox"/> Nei <input type="checkbox"/> Ja	
I hvilket forsikringsselskap har du tegnet villa/husforsikring?	
Forsikringsselskap	
Polise/avtalnr.	

Spørsmål for alle typer eiendommer

1 Kjenner du til om det er/har vært feil tilknyttet våtrommene, f.eks. sprekker, lekkasje, råte, lukt eller soppskader?

Nei Ja

Beskrivelse

Dårlig tilstand og hull i vegg

Initialer selger: PD

1

Document reference: 23-0189/25

- 2 Kjenner du til om det er utført arbeid på bad/våtrom?
Svar
- 3 Kjenner du til om det er/har vært tilbakeslag av avløpsvann i sluk eller lignende?
 Nei Ja
- 4 Kjenner du til feil eller om har vært utført arbeid/kontroll på vann/avløp?
Svar
- 5 Kjenner du til om det er/har vært problemer med drenering, fuktinnslag, øvrig fukt eller fuktmerker i underetasje/kjeller?
 Nei Ja
Beskrivelse
- 6 Kjenner du til om det er/har vært utettheter i terrasse/garasje/tak/fasade?
 Nei Ja
Beskrivelse
- 7 Kjenner du til om det er/har vært problemer med ildsted/skorstein/pipe f.eks. dårlig trekk, sprekker, pålegg, fyringsforbud eller lignende?
 Nei Ja
Beskrivelse
- 8 Kjenner du til om det er/har vært f.eks. sprekker i mur, skjeve gulv eller lignende?
 Nei Ja
Beskrivelse
- 9 Kjenner du til om det er/har vært sopp/råteskader/insekter/skadedyr på eiendommen som rotter, mus, maur eller lignende?
 Nei Ja
- 10 Kjenner du til om det er/har vært skjeggkre i boligen?
 Nei Ja
- 11 Kjenner du til om det er/har vært utført arbeid på el-anlegget eller andre installasjoner (f.eks. oljetank, sentralfyr, ventilasjon)?
Svar
- 12 Kjenner du til om det er utført kontroll av el-anlegget og/eller andre installasjoner (f.eks. oljetank, sentralfyr, ventilasjon)?
 Nei Ja
- 13 Har du ladeanlegg/ladeboks for elbil i dag?
 Nei Ja
- 14 Kjenner du til om ufaglærte har utført arbeid som normalt bør utføres av faglærte, utover det som er nevnt tidligere (f.eks. drenering, murerarbeid, tømmerarbeid etc)?
 Nei Ja
- 15 Er det nedgravd oljetank på eiendommen?
 Nei Ja
- 16 Kjenner du til om det har vært utført arbeid på terrasse/garasje/tak/fasade?
Svar
- 17 Selges eiendommen med utleiedel, leilighet, hybel eller tilsvarende?
 Nei Ja
- 18 Kjenner du til om det er innredet/bruksendret/bygget ut i kjeller eller loft eller andre deler av boligen?
 Nei Ja

- 19 Kjenner du til forslag eller vedtatte reguleringsplaner, andre planer, nabovarsel eller offentlige vedtak som kan medføre endringer i bruken av eiendommen eller av dens omgivelser?
 Nei Ja
- 20 Kjenner du til om det foreligger påbud/heftelser/krav/manglende tillatelser vedrørende eiendommen?
 Nei Ja
- 21 Er det foretatt radonmåling?
 Nei Ja
- 22 Kjenner du til manglende brukstillatelse eller ferdigattest?
 Nei Ja
- 23 Kjenner du til om det foreligger skaderapporter/ tilstandsvurderinger eller utførte målinger?
 Nei Ja
- Beskrivelse

det foreligger rapport fra Takstmann

- 24 Er det andre forhold av betydning ved eiendommen som kan være relevant for kjøper å vite om (f.eks. rasfare, tinglyste forhold eller private avtaler)?
 Nei Ja

Tilleggs kommentar

Boligen ble kjøpt som en del av handel med innbytte på leilighet. Selger har ikke bodd i boligen, da den ble utleid til institusjon. Boligen har stått ubrukt i flere år før salg

Jeg bekrefter at opplysningene er gitt etter beste skjønn. Jeg er kjent med at dersom jeg har gitt ufullstendige, uriktige eller misvisende opplysninger om eiendommen, vil forsikringssselskapet kunne søke hel eller delvis regress for sine utbetalinger eller redusere sitt ansvar helt eller delvis, jfr. vilkår for boligselgerforsikring punkt 7.1 og forsikringsavtaleloven kapittel 4.

Jeg er orientert om mitt mulige ansvar som selger etter avhendingsloven, eventuelt etter kjøpsloven (aksjeboliger), og om forsikringsgiver sitt boligselgerforsikringstilbud.

Jeg er klar over at avtale om forsikring er bindende. Jeg er også klar over at premietilbudet først kan påberopes når boligen er solgt (budaksept). Premietilbudet som er gitt av megler er bindende for forsikringsgiver i 6 – seks – måneder fra oppdragsinngåelse med megler.

Etter dette vil premien og forsikringsvilkårene kunne justeres. Når premietilbudet ikke lenger er bindende for forsikringssselskapet må egenerklæringsskjemaet signeres på nytt og eventuelle endringer påføres. Det vil da være forsikringspremien og forsikringsvilkårene på ny signeringsdato som legges til grunn.

Det kan ikke tegnes boligselgerforsikring ved følgende salg:

- mellom ektefeller eller slektninger i rett oppstigende eller nedstigenede linje, søsken, eller
- mellom personer som bor eller har bodd på boligeiendommen og/eller
- når salget skjer som ledd i sikredes næringsvirksomhet/er en næringseiendom
- etter at boligeiendommen er lagt ut for salg.
- ved salg av helårs- og fritidsbolig er det krav til at det foreligger tilstandsrapport i henhold til Forskrift til avhendingslova (tryggere bolighandel).

Forsikringssselskapet kan ved skriftlig samtykke akseptere tegning av forsikring også i ovennevnte tilfeller.

Dersom forsikringssselskapet ikke har gitt skriftlig samtykke, kan erstatningen bortfalle.

Ved oppgjørsoppdrag trer forsikringen i kraft når kontrakten er signert av begge parter, begrenset til siste 12 måneder før overtakelse.

Forøvrig oppfordrer selger potensielle kjøpere til å undersøke eiendommen grundig, jf avhendingsloven § 3-10 og kjøpsloven § 20 (aksjeboliger).

Gyldig forsikring forutsetter at det for helårs- og fritidsbolig foreligger tilstandsrapport som er i henhold til Forskrift til avhendingslova (tryggere bolighandel).

Jeg ønsker boligselgerforsikring, og bekrefter å ha mottatt og lest forsikringsvilkårene og informasjonsbrosjyre til selger i forbindelse med kjøp av boligselgerforsikring. Forsikringen trer i kraft på det tidspunkt det foreligger en budaksept mellom partene, begrenset til tolv måneder før overtagelse. Ved oppgjørsoppdrag trer forsikringen i kraft når kontrakten er signert av begge parter, begrenset til siste 12 måneder før overtakelse. Jeg bekrefter med dette at eiendommen ikke er en næringseiendom, at den ikke selges som ledd i næringsvirksomhet eller mellom ektefeller eller slektninger i rett oppstigende eller nedstigenede linje, søsken, eller mellom personer som bor eller har bodd på boligeiendommen. Gyldig forsikring forutsetter at det for helårs- og fritidsbolig foreligger tilstandsrapport som er i henhold til Forskrift til avhendingslova (tryggere bolighandel). Forsikringen er ugyldig dersom den tegnes i strid med forsikringsvilkårene. Jeg er innforstått med at eiendomsmeglere ikke har fullmakt til å gjøre unntak fra ovennevnte begrensninger. Jeg er oppmerksom på at 8% av total forsikringspremie er honorar til Söderberg & Partners.

Jeg ønsker ikke boligselgerforsikring, men megler har tilbudt meg å kjøpe slik forsikring.

Jeg kan ikke kjøpe boligselgerforsikring ihht vilkår.

NAME OF SIGNER	IDENTIFIER	TIME	ELECTRONIC ID
Peter Dybvad Roll	5f953eb387a6cf4782afe9 ddf6821235c278976e	12.08.2025 16:24:53 UTC	Signer authenticated by One time code

Document reference: 23-0189/25

- This is a PDF document digitally signed by IN Groupe's E-Signing service.
- The document's integrity is protected by signing and sealing the contents with a certificate issued to IN Groupe by a third party. Validating the signature confirms that the contents have not been modified since the time of signing.
- For more information about document formats, see <https://doc.ingroupe.com/developer>

Nabolagsprofil

Sørumsgata 39 - Nabolaget Sørumsparken/St. Sunnivas plass - vurdert av 54 lokalkjente

Nabolaget spesielt anbefalt for

- Familier med barn
- Etablerere
- Godt voksne

Offentlig transport

 Leiv Eirikssons gate	2 min 
Linje 320, 470, 480, 490	0.2 km
 Lillestrøm stasjon	14 min 
Totalt 10 ulike linjer	1.2 km
 Oslo S	23 min 
Totalt 24 ulike linjer	21.8 km
 Oslo Gardermoen	27 min 

Skoler

Vigernes skole (1-7 kl.)	4 min 
571 elever, 24 klasser	0.3 km
Volla skole (1-7 kl.)	5 min 
450 elever, 22 klasser	2.2 km
Sophie Radich skole (8-10 kl.)	6 min 
508 elever, 29 klasser	2.7 km
Stav skole (8-10 kl.)	9 min 
423 elever, 16 klasser	4.3 km
Bråtejordet skole (8-10 kl.)	9 min 
389 elever, 16 klasser	4.8 km
Lillestrøm videregående skole	18 min 
800 elever, 34 klasser	1.5 km
Skedsmo videregående skole	6 min 
1000 elever	2.6 km

«Et meget pent boligområde, som er skjermet for trafikk, men fortsatt i nærheten til sentrum og kollektivtransport.»

Sitat fra en lokalkjent

Kvalitet på skolene

Veldig bra 93/100

Opplevd trygghet

Veldig trygt 90/100

Naboskapet

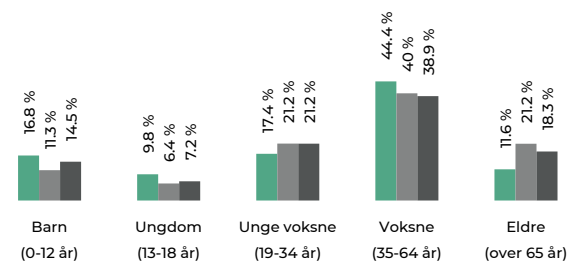

Godt vennskap 69/100

Aldersfordeling





Område	Personer	Husholdninger
Sørumssparken/St. Sunnivas...	1 405	554
Lillestrøm	14 546	7 569
Norge	5 425 412	2 654 586

Barnehager

Lillestrøm barnehage (1-5 år)	3 min 
99 barn	0.3 km
Lillehagen Fus barnehage (1-5 år)	12 min 
82 barn	1 km
Sølepytten barnehage (1-5 år)	14 min 
15 barn	1.3 km

Dagligvare

Coop Extra Kjerulfs Gate	9 min 
Rema 1000 Meierikvartalet	9 min 



Innholdet i nabolagsprofilen er hentet fra ulike datakilder, og feil eller mangler kan forekomme. Vurderinger og sitater er innhentet på web og gir uttrykk for hvordan naboene vurderer nabolaget. FINN.no AS kan ikke holdes ansvarlig for feil/mangler i profilen. Copyright © Finn.no AS 2025

Primære transportmidler

1. Egen bil

2. Tog

Støynivået

Lite støynivå 90/100

Kollektivtilbud

Veldig bra 88/100

Gateparkering

Lett 82/100

Sport

📍 Vigernes skole	7 min 🚶
Aktivitetshall, ballspill	0.6 km
📍 Lillestrøm Idrettspark	2 min 🚗
Fotball, friidrett, sandhåndball, tennis	0.7 km
🚶 EVO Lillestrøm	10 min 🚶
🚶 Fresh Fitness Lillestrøm	13 min 🚶

Boligmasse

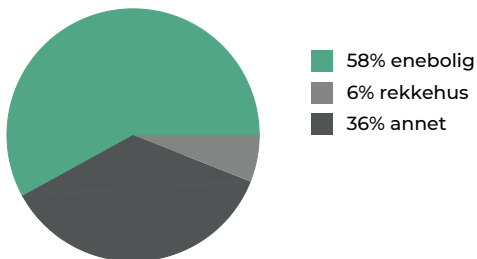

Varer/Tjenester

📍 Lillestrøm Torv	10 min 🚶
📍 Apotek 1 Meierikvartalet	9 min 🚶

Aldersfordeling barn (0-18 år)

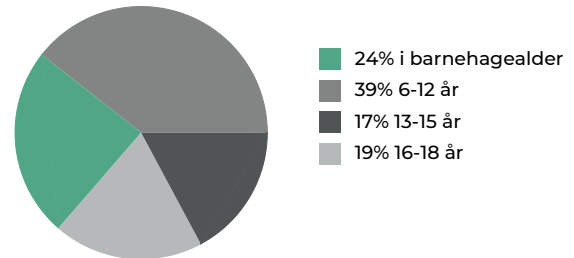

Familiesammensetning

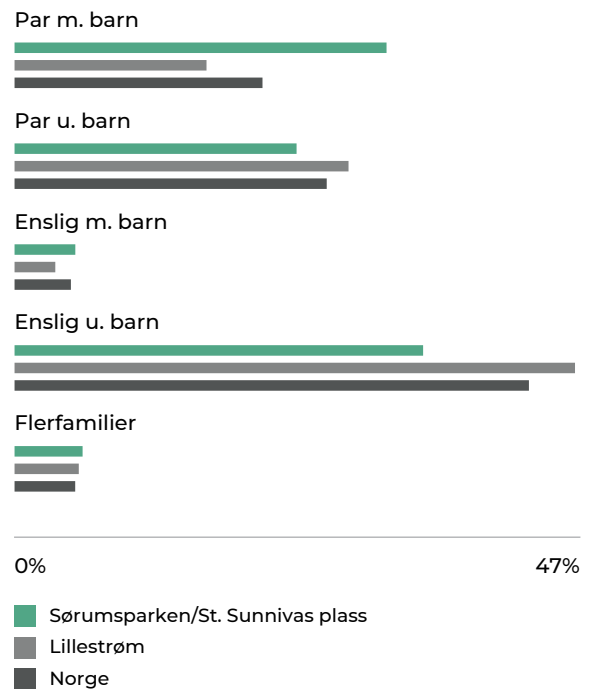



Sivilstand

		Norge
Gift	34%	33%
Ikke gift	54%	54%
Separert	9%	9%
Enke/Enkemann	3%	4%

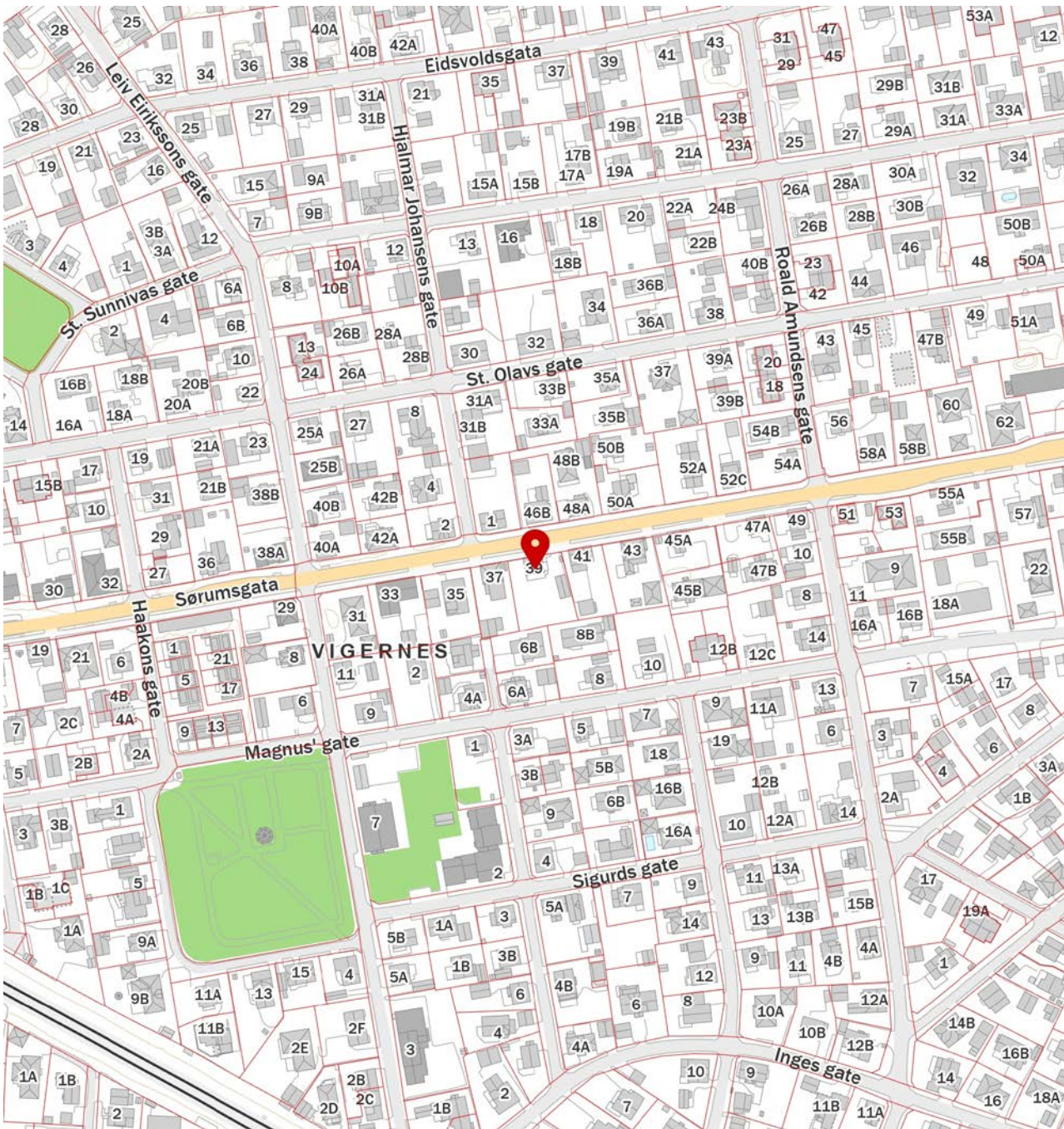
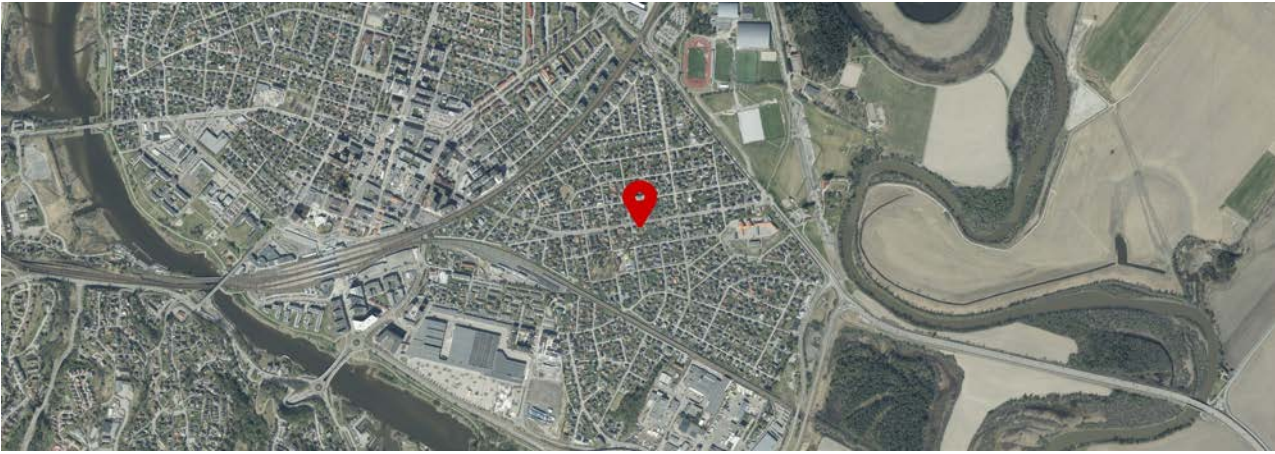

Innholdet i nabolagsprofilen er hentet fra ulike datakilder, og feil eller mangler kan forekomme. Vurderinger og sitater er innhentet på web og gir uttrykk for hvordan naboene vurderer nabolaget. FINN.no AS kan ikke holdes ansvarlig for feil/mangler i profilen. Copyright © Finn.no AS 2025



 Innholdet i nabolagsprofilen er hentet fra ulike datakilder, og feil eller mangler kan forekomme. Vurderinger og sitater er innhentet på web og gir uttrykk for hvordan naboene vurderer nabolaget. FINN.no AS kan ikke holdes ansvarlig for feil/mangler i profilen. Copyright © Finn.no AS 2025

Adresse	Sørumsgata 39
Postnr	2004
Sted	LILLESTRØM
Andels- /leilighetsnr.	/
Gnr.	81
Bnr.	720
Seksjonsnr.	0
Festenr.	0
Bygn. nr.	150948282
Bolignr.	H0101
Merkenr.	397718fe-41d3-4b11-bfda-a4185bf4d03f
Dato.	05 Oct 2022

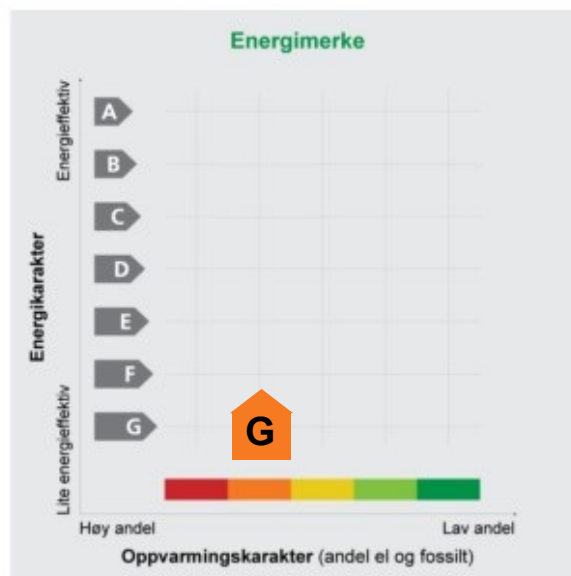

Innmeldt av	*****
-------------	-------

Energimerket angir boligens energistandard. Energimerket består av en energikarakter og en oppvarmingskarakter, se i figuren. Energimerket symboliseres med et hus, hvor fargen viser oppvarmingskarakter, og bokstaven viser energikarakter.

Energikarakteren angir hvor energieffektiv boligen er, inkludert oppvarmingsanlegget. Energikarakteren er beregnet ut fra den typiske energibruken for boligtypen. Beregningene er gjort ut fra normal bruk ved et gjennomsnittlig klima. Det er boligens energimessige standard og ikke bruken som bestemmer energikarakteren. A betyr at boligen er energieffektiv, mens G betyr at

boligen er lite energieffektiv. En bolig bygget etter byggeforskriftene vedtatt i 2010 vil normalt få C.

Oppvarmingskarakteren forteller hvor stor andel av oppvarmingsbehovet (romoppvarming og varmtvann) som dekkes av elektrisitet, olje eller gass. Grønn farge betyr lav andel el, olje og gass, mens rød farge betyr høy andel el, olje og gass. Oppvarmingskarakteren skal stimulere til økt bruk av varmepumper, solenergi, biobrensel og fjernvarme.

Om bakgrunnen for beregningene, se www.energimerking.no.

Målt energibruk

Brukeren har valgt å ikke oppgi målt energibruk.

Hvordan boligen benyttes har betydning for energibehovet

Energibehovet påvirkes av hvordan man benytter boligen, og kan forklare avvik mellom beregnet og målt energibruk. Gode energivaner bidrar til at energibehovet reduseres. Energibehovet kan også bli lavere enn normalt dersom:

- deler av boligen ikke er i bruk,
- færre personer enn det som regnes som normalt bruker boligen, eller
- den ikke brukes hele året.

Gode energivaner

Ved å følge enkle tips kan du redusere ditt energibehov, men dette vil ikke påvirke boligens energimerke.

Energimerkingen kan kun endres gjennom fysiske endringer på boligen.

Tips 1: Følg med på energibruken i boligen

Tips 2: Luft kort og effektivt

Tips 3: Redusér innetemperaturen

Tips 4: Bruk varmtvann fornuftig

Mulige forbedringer for boligens energistandard

Ut fra opplysningene som er oppgitt om boligen, anbefales følgende energieffektiviserende tiltak. Dette er tiltak som kan gi bygningen et bedre energimerke.

Noen av tiltakene kan i tillegg være svært lønnsomme. Tiltakene bør spesielt vurderes ved modernisering av bygningen eller utskifting av teknisk utstyr.

Tiltaksliste (For full beskrivelse av tiltakene, se Tiltaksliste - vedlegg 1)

- **Montere automatikk på utebelysning**
- **Vask med fulle maskiner**

Det tas forbehold om at tiltakene er foreslått ut fra de opplysninger som er gitt om boligen. Fagfolk bør derfor kontaktes for å vurdere tiltakene nærmere. Eventuell gjennomføring av tiltak må skje i samsvar

- **Skifte til sparepærer på utebelysning**
- **Velg hvitevarer med lavt forbruk**

med gjeldende lovverk, og det må tas hensyn til krav til godt inneklima og forebygging av fuktskader og andre byggskader.

Boligdata som er grunnlag for energimerket

Energimerket og andre data i denne attesten er beregnet ut fra opplysninger som er gitt av boligeier da attesten ble registrert. Nedenfor er en oversikt over oppgitte opplysninger, som boligeier er ansvarlig for.

Der opplysninger ikke er oppgitt, brukes typiske standardverdier for den aktuelle bygningstypen. For mer informasjon om beregninger, se www.energimerking.no/beregninger.

Registrering: Attest utstedt med enkel registrering.

Bygningskategori: Småhus
Bygningstype: Enebolig
Byggeår: 1949
Bygningsmateriale: Tre
BRA: 207
Ant. etg. med oppv. BRA: 3
Detaljert vegger: Nei
Detaljert vindu: Nei

Teknisk installasjon

Oppvarming: Elektrisk
Varmepumpe
Ved
Ventilasjon: Periodisk avtrekk

Om grunnlaget for energiattesten

Oppgitte opplysninger om boligen kan finnes ved å gå inn på www.energimerking.no, og logge inn via ID-porten/Altinn. På siden "Eiendommer" kan du søke opp bygninger og hente fram energiattester som er laget tidligere. For å se detaljer for en bolig hvor det er brukt detaljert registrering må du velge "Gjenbruk"

av aktuell attest under Offisielle energiattester i skjermbildet "Valgt eiendom". Boligeier er ansvarlig for at det blir brukt riktige opplysninger. Eventuelle gale opplysninger må derfor tas opp med selger eller utleier da dette kan ha betydning for prisfastsettelsen. Det kan når som helst lage en ny energiattest.

Om energimerkeordningen

Enova er ansvarlig for energimerkeordningen. Energimerket beregnes på grunnlag av oppgitte opplysninger om boligen. For informasjon som ikke er oppgitt, brukes typiske standardverdier for den aktuelle bygningstypen fra tidsperioden den ble bygd i. Beregningsmetodene for energikarakteren baserer seg på NS 3031 (www.energimerking.no/NS3031).

Spørsmål om energiattesten, energimerkeordningen eller gjennomføring av energieffektivisering og tilskuddsordninger kan rettes til Enova Svarer på tlf. 800 49 003 eller svarer@enova.no.

Plikten til energimerking er beskrevet i energimerkeforskriften (bygninger).

Nærmere opplysninger om energimerkeordningen kan du finne på www.energimerking.no.

For ytterligere råd og veiledning om effektiv energibruk, vennligst se www.enova.no/hjemme eller ring Enova svarer på tlf. **800 49 003**.

Tiltaksliste: Vedlegg til energiattesten

Attesten gjelder for følgende eiendom (Vedlegg 1)

Adresse: Sørumsgrata 39
Postnr/Sted: 2004 LILLESTRØM
Bolignr: H0101
Dato: 05.10.2022 7:22:49
Energimerkenr: 397718fe-41d3-4b11-bfda-a4185bf4d03f
Ansvarlig for energiattesten: *****
Energimerking er utført av: *****

Gårdsnr: 81
Bruksnr: 720
Seksjonsnr: 0
Festnr: 0
Bygningsnr: 150948282

Tiltak utendørs

Tiltak 1: Montere automatikk på utebelysning

Det kan monteres fotocelle på utebelysningen slik at det automatisk går av/på etter dagslyset/mørket. Eller det kan monteres bevegelsessensor slik at lyset kun går på ved bevegelse og slås av automatisk etter forhåndsinnstilt tid.

Tiltak 2: Skifte til sparepærer på utebelysning

Sparepærer på 5, 7, 11, 15, og 20 W tilsvarer glødelamper på henholdsvis 25, 40, 60, 75 og 100 W. Sparepærer gir like mye lys som vanlige glødelamper, men bruker bare rundt 20% av energien. De varer dessuten lenger, 8.000-15.000 timer mot 1.000 - 2.500 timer for glødelamper.

Tiltak 3: Termostat- og nedbørsstyring av snøsmelteanlegg

Snøsmelteanlegget er kun manuelt styrt, eller styres kun etter lufttemperatur. Det installeres automatikk slik at snøsmelteanlegget både er temperatur- og nedbørsstyrt. Det kan være i form av en temperatur- og snøføler i bakken, med temperatur- og fuktføler i luften. Snøsmelteanlegget aktiveres kun ved behov dvs. når det registreres nedbør og kulde samtidig.

Tiltak 4: Montere urbryter på motorvarmer

Det monteres urbryter (koblingsur) på motorvarmeren slik at den ikke står på mer enn nødvendig.

Brukertiltak

Tiltak 5: Vask med fulle maskiner

Fyll opp vaske- og oppvaskmaskinen før bruk. De fleste maskiner bruker like mye energi enten de er fulle eller ikke.

Tiltak 6: Velg hvitevarer med lavt forbruk

Når du skal kjøpe nye hvitevarer så velg et produkt med lavt strømforbruk. Produktene deles inn i energiklasser fra A til G, hvor A er det minst energikrevende. Mange produsenter tilbyr nå varer som går ekstra langt i å være energieffektive. A+ og det enda bedre A++ er merkinger som har kommet for å skille de gode fra de ekstra gode produktene.

Tiltak 7: Luft kort og effektivt

Ikke la vinduer stå på gløtt over lengre tid. Luft heller kort og effektivt, da får du raskt skifta lufta i rommet og du unngår nedkjøling av gulv, tak og vegger.

Tiltak 8: Redusér innnetemperaturen

Ha en moderat innnetemperatur, for hver grad temperatursenkning reduseres oppvarmingsbehovet med 5 %. Mennesker er også varmekilder; jo flere gjester – desto større grunn til å dempe varmen. Ha lavere temperatur i rom som brukes sjelden eller bare deler av døgnet. Montér tetningslister rundt trekkfulle vinduer og dører (kan sjekkes ved bruk av myggspiral/røyk eller stearinlys). Sett ikke møbler foran varmeovner, det hindrer varmen i å sirkulere. Trekk for gardiner og persienner om kvelden, det reduserer varmetap gjennom vinduene.

Tiltak 9: Bruk varmtvann fornuftig

Bytt til sparedusj hvis du ikke har. For å finne ut om du bør bytte til sparedusj eller allerede har sparedusj kan du ta tiden på fylling av ei vaskebøtte; nye sparedusjer har et forbruk på kun 9 liter per minutt. Ta dusj i stedet for karbad. Skift pakning på dryppende kranner. Dersom varmtvannsberederen har nok kapasitet kan temperaturen i berederen reduseres til 70gr.

Tiltak 10: Slå el.apparater helt av

Elektriske apparater som har stand-by modus trekker strøm selv når de ikke er i bruk, og må derfor slås helt av.

Tiltak 11: Følg med på energibruken i boligen

Gjør det til en vane å følge med energiforbruket. Les av måleren månedlig eller oftere for å være bevisst energibruken. Ca halvparten av boligens energibruk går til oppvarming.

Tiltak 12: Tiltak utendørs

Monter urbryter (koblingsur) på motorvarmeren slik at den ikke står på mer enn nødvendig. Skift til sparepærer. Sparepærer på 5, 7, 11, 15, og 20 W tilsvarer glødelamper på henholdsvis 25, 40, 60, 75 og 100 W, og de varer dessuten lenger, 8.000-15.000 timer mot 1.000-2.500 timer for glødelamper. Det kan monteres fotocelle på utebelysningen slik at det automatisk går av/på etter dagslyset/mørket. Eller det kan monteres bevegelsessensor slik at lyset kun går på ved bevegelse og slås av automatisk etter forhåndsinnstilt tid. For snøsmelteanlegg som kun er manuelt styrt av/på eller ift. lufttemperatur kan det installeres automatikk slik at snøsmelteanlegget både er temperatur- og nedbørsstyrt dvs. når det registreres nedbør og kulde samtidig.

Tiltak 13: Slå av lyset og bruk sparepærer

Slå av lys i rom som ikke er i bruk. Utnytt dagslyset. Bruk sparepærer, spesielt til utelys og rom som er kalde eller bare delvis oppvarmet.

Tiltak 14: Spar strøm på kjøkkenet

Ikke la vannet renne når du vasker opp eller skyller. Bruk kjeler med plan bunn som passer til platen, bruk lokk, kok ikke opp mer vann enn nødvendig og slå ned varmen når det har begynt å koke. Slå av kjøkkenventilatoren når det ikke lenger er behov. Bruk av microbølgeovn til mindre mengder mat er langt mer energisparende enn komfyren. Tin frossenmat i kjøleskapet. Kjøøl - og frys skal avrimes ved behov for å hindre unødvendig energibruk og for høy temperatur inne i skapet / boksen (nye kjølekap har ofte automatisk avriming). Fjern støv på kjøleribber og kompressor på baksiden. Slå av kaffetraker når kaffen er ferdig traktet og bruk termos. Oppvaskmaskinen har innebygde varmeelementer for oppvarming av vann og skal kobles til kaldvannet, kobles den til varmtvannet øker energibruken med 20 - 40 % samtidig som enkelte vaske - og skylleprosesser foregår i feil temperatur.

Bygningsmessige tiltak

Tiltak 15: Termografering og tetthetsprøving

Bygningens lufttetthet kan måles ved hjelp av metode for tetthetsmåling av hele eller deler av bygget. Termografering kan også benyttes for å kartlegge varmetap og lekkasjepunkter. Metodene krever spesialutstyr og spesialkompetanse og må utføres av fagfolk.

Tiltak 16: Montering tetningslister

Luftlekkasjer mellom karm og ramme på vinduer og mellom karm og dørbblad kan reduseres ved montering av tetningslister. Lister i silikon- eller EPDM-gummi gir beste resultat.

Tiltak 17: Etterisolering av yttervegg

Yttervegg etterisoleres. Metode avhenger av dagens løsning. For å sjekke vindtetting av yttervegg anbefales termografering og tetthetsprøving.

Tiltak 18: Etterisolering av kjellervegg

Kjellervegg bør etterisoleres fra utsiden pga. fuktsikkerhet. Ved innvendig etterisolering er det viktig at kjelleren er tørr og at man følger anbefalte løsninger.

Tiltak 19: Randsoneisolering av etasjeskillere

Kald trekk i randsonen av trebjelkelag kan utbedres ved å isolere bjelkelaget i randsonen. Utvendig kan man forsøke å tette vindsperra nederst på utsiden av vegg.

Tiltak på luftbehandlingsanlegg

Tiltak 20: Montere blafrespjeld på kjøkkenventilator

Dersom kjøkkenventilator ikke har blafrespjeld, bør dette monteres for å redusere luftutskiftningen og dermed varmetapet.

Tiltak 21: Skifte avtrekksvifte på bad til ny med fuktstyring

Dersom avtrekksvifte på bad kun har manuell styring av/på kan det vurderes å montere ny avtrekksvifte med fuktstyring, dvs. at den starter/stopper automatisk ved behov avh. av luftens relative fuktighet og reduserer den totale luftutskiftningen og dermed varmetapet.

Tiltak på elektriske anlegg

Tiltak 22: Temperatur- og tidsstyring av panelovner

Evt. eldre elektriske varmeovner uten termostat skiftes ut med nye termostatregulerte ovner med tidsstyring, eller det ettermonteres termostat / spareplugg på eksisterende ovn. Dersom mange ovner skiftes ut bør det vurderes et system hvor temperatur og tidsinnstillinger i ulike rom i boligen styres fra en sentral enhet.

23. november 1950.

Til
Fr. Inga Törtberg,
Sörumsgaten nr. 39,
Lilleström.

Ferdigattest Sörumsgaten 39.

Etter kontroll den 22/11.50 meddeles herved ferdigattest
for nybygg Sörumsgaten 39.

Badekar er ikke anskaffet og monteret.

For Bygningsjefen
Lilleström



R. Michelet.
avd.ing.

Kopi til bygmester Gustav Lund, Rølingen.

Til
Fr. Inga Törtberg,
Sörumsgaten 39,
Lilleström.

Innflyttingsattest Sörumsgaten 39.

Etter kontroll den 7.8.50 meddeles herved innflyttingsattest for tomannsbolig Sörumsgaten 39.

Pipeattest må erhverves og innflyttingsattesten må undertegnes av formannen i Helserådet før den er gyldig.

Ved kontrollen ble bemerket følgende mangler som må rettes innen 1/10.1950.

Plate for feieluke på loft mangler.

Adkomstgang til feieluke må legges.

Gulv på W.C. og bad i 2. etg. må ferdigbehandles.

I kjeller er W.C. ikke ferdig og 4 dører mangler.

Husnummerskilt mangler og delv. utvendig maling.

Lilleström, den 28. august 1950.

Lilleström Bygningsråd



R. Michelet.

avd. ing.

Innsendes Lilleström Helseråd.

Innflyttingsattesten godkjennes.

Lilleström Helseråd, den 29 AUG 1950

Kopi til byggmester Gustav Lund.



Helserådets leder.

J. nr. 1235/81

Sak nr. 467/81

Ansvarshavende:

Eier/Byggherre:

Tor Havelin

Tor Havelin
Sørumsgt. 39
2000 Lillestrøm

Byggetillatelseskort

for tilbygg terrasse

på gnr. 81 bnr. 720 adr. Sørumsgt. 39

godkjent av Skedsmo Bygningsråd i møte den 16. juni 1981

Ansvarshavende/byggherre er forpliktet til å bestille bygningskontroll ved Bygningsvesenet med 2 dagers varsel:

1. Før graving påbegynnes, må utstikking og sokkelhøyde være godkjent.
2. Når grunnen er utgravet (fundamentering, pilarer).
3. Når drensledning og avløpsledning er lagt (før tildekking).
4. Når kloakkledninger er lagt (før tildekking).
5. Av all armering (før støping).
6. Av alle jernkonstruksjoner (før innkledning).
7. Av isolasjon av enhver form, utvendig mur, kjeller, murkrone, gulv, vegger og tak.
8. Dytting av dører, vinduer (før tildekking).
9. Av ethvert bjelkelag.
10. Av trekonstruksjon (når skråband er påsatt).
11. Av takkonstruksjon.
12. Når oppførelse av peiser og større ildsteder skal påbegynnes.
13. Før støping av badegulv.
14. Leilighetsvise besiktigelse av forskjellig art.
15. Når huset menes ferdig til å kunne tas i bruk (innflytningsattest).
16. **Ferdigbesiktigelse.**

NB. Dette kort samt byggeanmeldelsen med tegninger skal forefinnes på byggeplassen.

Innstilles et påbegynt byggearbeide i lengere tid enn 3 måneder, må bygningskontrollen varsles før arbeidet gjenopptas.

Skedsmo Bygningsvesen, den 29. juni 1981

SKEDSMO KOMMUNE
for Bygningsjefen

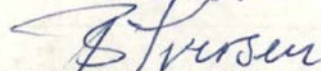

Skedsmo Bygningsvesen
Brøtergt. 2, 2000 Lillestrøm
Tlf. 73 04 10

Bernh. Iversen
Avd. ing.

SKEDSMO KOMMUNE
BYGNINGSRÅDET

Brøtergt. 2, 2000 Lillestrøm
Sentralbord: Lillestrøm 73 04 10
imo

40,- bet

Approbasjon

J. nr. 1235/81

Sak nr. 467/81

Ad. Byggeanmeldelse av 12.5.81 på tilbygg terrasse.

Byggested Sørumsgt. 39 gnr. 81 bnr. 720

Eier Tor Havelin

Anmelder

Byggemelding med vedlagte1..... stk. tegninger godkjennes under forutsetning av at gjeldende bygningslov, med tillegg og forandringer og byggeforskrifter, bygningsvedtektene for Skedsmo samt følgende spesielle betingelser følges:

BYGGARBEIDET MÅ IKKE PÅBEGYNNES FØR BYGGETILLATELSKORT ER LØST.

Før byggetillatelskort utstedes, må:

1. Ansvarshavende være godkjent.
2. Avgifter for tilsyn m. v. være betalt.
3. Forsyningsmyndighetenes tillatelse foreligge.
4. Ingeniørvesenets melding hertil om at gateopparbeidelsesspørsmålet er ordnet foreligge.
5. Eventuelle tinglyste erklæringer være avgitt, kfr. ovenfor.
6. Gravetillatelse for tomten være undertegnet.
7. Rørleggearbeidet være anmeldt av rørlegger og godkjent.
8. Redegjørelse for konstruksjoner m. nødvendige tegninger og beregninger være innsendt i 2 eksp.
9. Eventuelt fyringsanlegg/ventilasjonsanlegg være anmeldt særskilt.

Approbasjonen må fornyes etter 1 år.

Skedsmo Bygningsråd, den 16.6.1981

SKEDSMO KOMMUNE
for Bygningssjefen

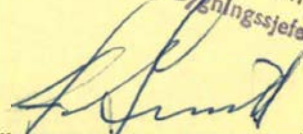

Arne Lund

J. nr. 1372/83

Sak nr. 444/83

Ansvarshavende:
Tor Havelin

Eier/Byggherre:
Tor Havelin
Sørumsgt. 39
2000 Lillestrøm

Byggetillatelseskort

for **garasje**

på gnr. **81** bnr. **720** adr. **Sørumsgt. 39**

godkjent av Skedsmo Bygningsråd i møte den **14.7.1983**

Ansvarshavende/byggherre er forpliktet til å bestille bygningskontroll ved Bygningsvesenet med 2 dagers varsel:

1. Før graving påbegynnes, må utstikking og sokkelhøyde være godkjent.
2. Når grunnen er utgravet (fundamentering, pilarer).
3. Når drensledning og avløpsledning er lagt (før tildekking).
4. Når kloakkledninger er lagt (før tildekking).
5. Av all armering (før støping).
6. Av alle jernkonstruksjoner (før innkledning).
7. Av isolasjon av enhver form, utvendig mur, kjeller, murkrone, gulv, vegger og tak.
8. Dytting av dører, vinduer (før tildekking).
9. Av ethvert bjelkelag.
10. Av trekonstruksjon (når skråband er påsatt).
11. Av takkonstruksjon.
12. Når oppførelse av peiser og større ildsteder skal påbegynnes.
13. Før støping av badegulv.
14. Leilighetsvise besiktigelse av forskjellig art.
15. Når huset menes ferdig til å kunne tas i bruk (innflytningsattest).
16. **Ferdigbesiktigelse.**

NB. Dette kort samt byggeanmeldelsen med tegninger skal forefinnes på byggeplassen.

Innstilles et påbegynt byggearbeide i lengere tid enn 3 måneder, må bygningskontrollen varsles før arbeidet gjenopptas.

Skedsmo Bygningsvesen, den **25.7.1983**

SKEDSMO KOMMUNE
for Bygningssjefen

.....
A. Lund

Skedsmo Bygningsvesen
Brøtergt. 2, 2000 Lillestrøm
Tlf. 73 04 10

SKEDSMO KOMMUNE
BYGNINGSRÅDET

Brøtergt. 2, 2000 Lillestrøm
Sentralbord: Lillestrøm 73 04 10

501- Bel. 25/7.83

Approbasjon

J. nr. 1372/83

Sak nr. Referat-
sak nr. 444/83

Ad. Byggeanmeldelse av 27.5.83 på garasje (30m²)

Byggested Sørumsgt. 39 gnr. 81 bnr. 720

Eier Tor Havelin Anmelder

Byggemelding med vedlagte¹ stk. tegninger godkjennes under forutsetning av at gjeldende bygningslov, med tillegg og forandringer og byggeforskrifter, bygningsvedtektene for Skedsmo samt følgende spesielle betingelser følges:

BYGGEARBEIDET MÅ IKKE PÅBEGYNNES FØR BYGGETILLATELSESKORT ER LØST.

Før byggetillatelseskort utstedes, må:

- ✓ 1. Ansvarshavende være godkjent.
- ✓ 2. Avgifter for tilsyn m.v. være betalt.
3. Forsyningsmyndighetenes tillatelse foreligge.
4. Ingeniørvesenets melding hertil om at gateopparbeidelsesspørsmålet er ordnet foreligge.
5. Eventuelle tinglyste erklæringer være avgitt, kfr. ovenfor.
6. Gravetillatelse for tomten være undertegnet.
7. Rørleggerarbeidet være anmeldt av rørlegger og godkjent.
8. Redegjørelse for konstruksjoner m. nødvendige tegninger og beregninger være innsendt i 2 eksp.
9. Eventuelt fyringsanlegg/ventilasjonsanlegg være anmeldt særskilt.

Approbasjonen må fornyes etter 1 år.

Skedsmo Bygningsråd, den

14. juli 1983

Anselm Thieme

.....
Anselm Thieme
Bygningssjef

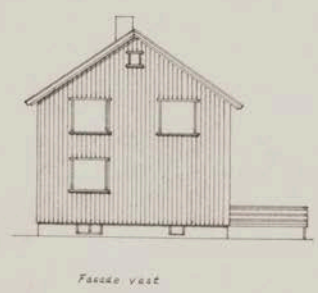
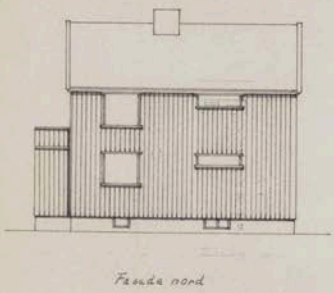
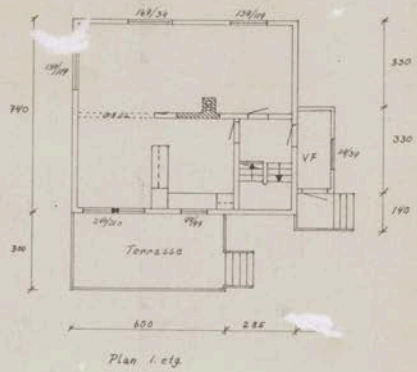
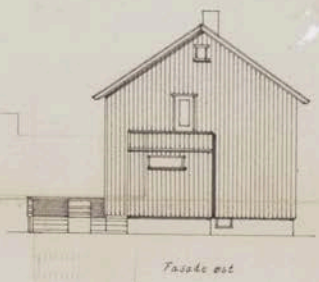
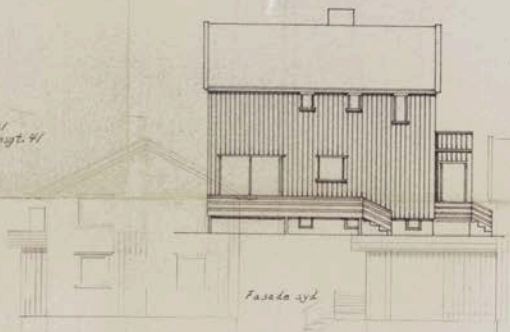
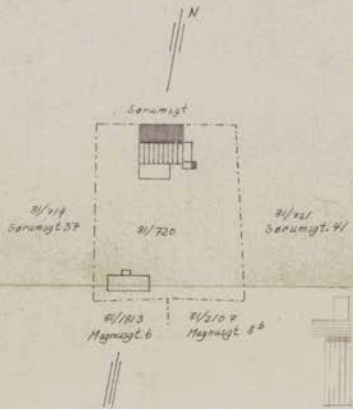

SKEDSBO BYGNINGSRÅD
 Bygning nr. 3
 Sætn. nr. 467

Udvidelse af vindfang og bygning
 af terrasse
 G. nr. 81 - B. nr. 720 - Sørumst. 39
 Tor Havelin M.
 Tegner 1 : 500
 1 : 100



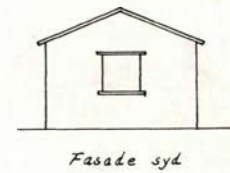
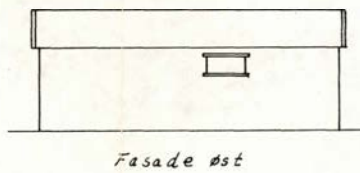
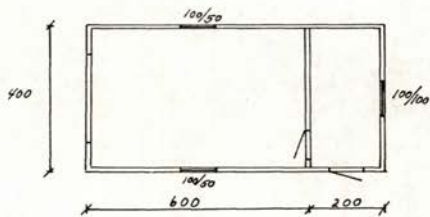
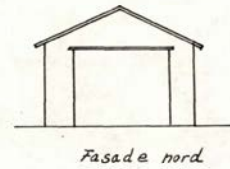
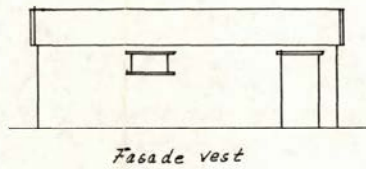
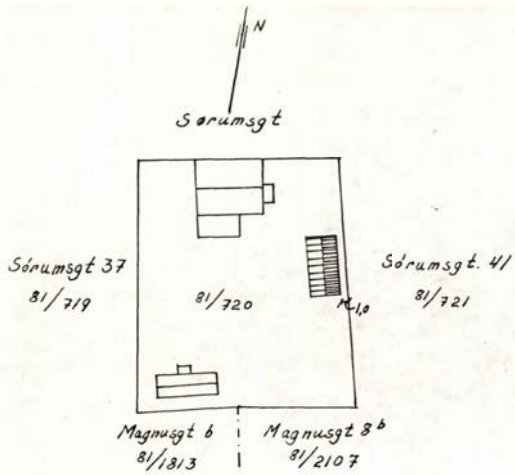

SKEDSMO BYGNINGSRÅD
 Bilag nr 3
 Sak nr 444/1983

Oppføring av garasje
 Gar 81-B.nr. 720-Sörumsgt 39

Tor Havelin	M
tegn. <i>L. Svelin</i>	1:500
	1:100

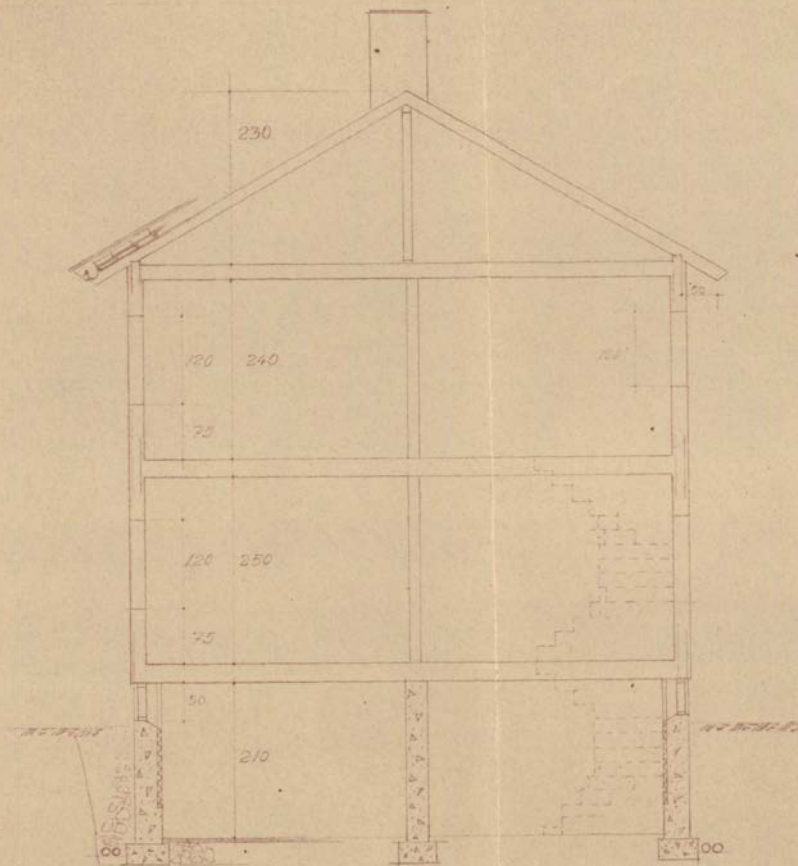

TOMANNSBOLIG 67 ⁵ M ²	
SNITT.	
M:	FRU
Dato:	INGA TØRTBERG
Restat:	SØRUMSGT. 39
	Lillestrøm.
Blad	EGIL J. NORDIVEDT
4	LILLESTRØM

LILLESTRØM
3/3 49
BYGNINGSRAAD

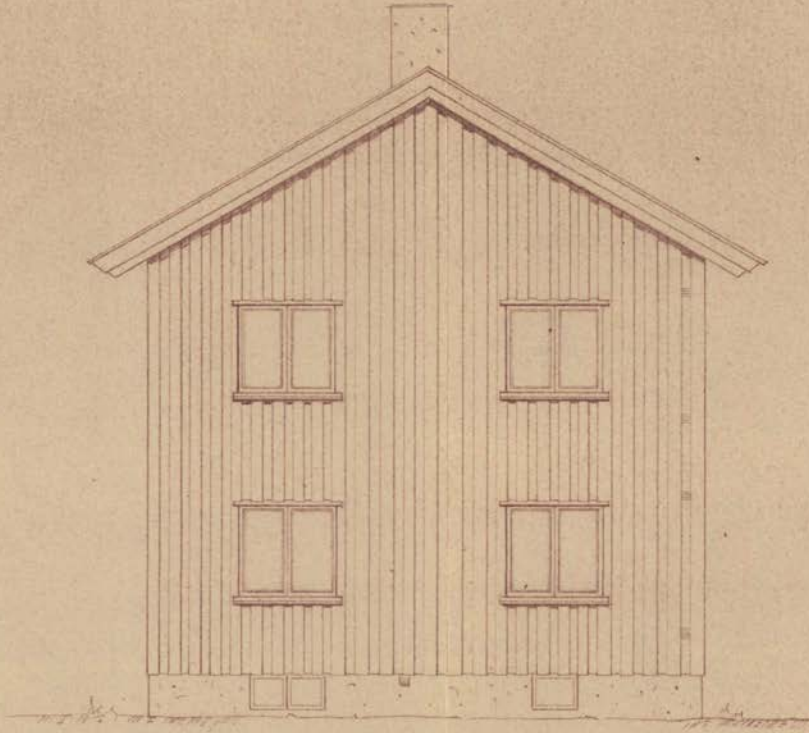

TOMANNSBOLIG 67⁵ MR.
GAVL MOT

Mål: 1:50	FRU
Dato: 25.8.49	INGA TØRTBERG
Restent:	SØRUMSGT. 39 Lillestrøm.
Blad 5.	EGIL I. NORDVEDT LILLESTRØM

LILLESTRØM
BYGNINGSRÅD
3/3/49

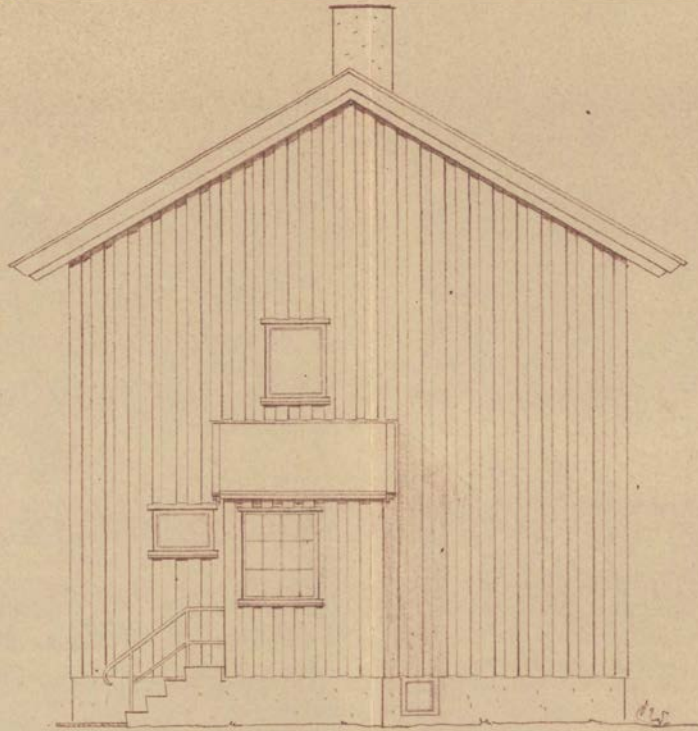

TOMANNSBOLIG 67 1/2 M ²	
GAVL MOT	
Mål 1:30	FRU
Dato 25/5-49	INGA TØRTBERG SORUMSGT. 39 Lillestrøm.
Byggeskild 6.	EGIL J. NORDVEDT LILLESTRØM

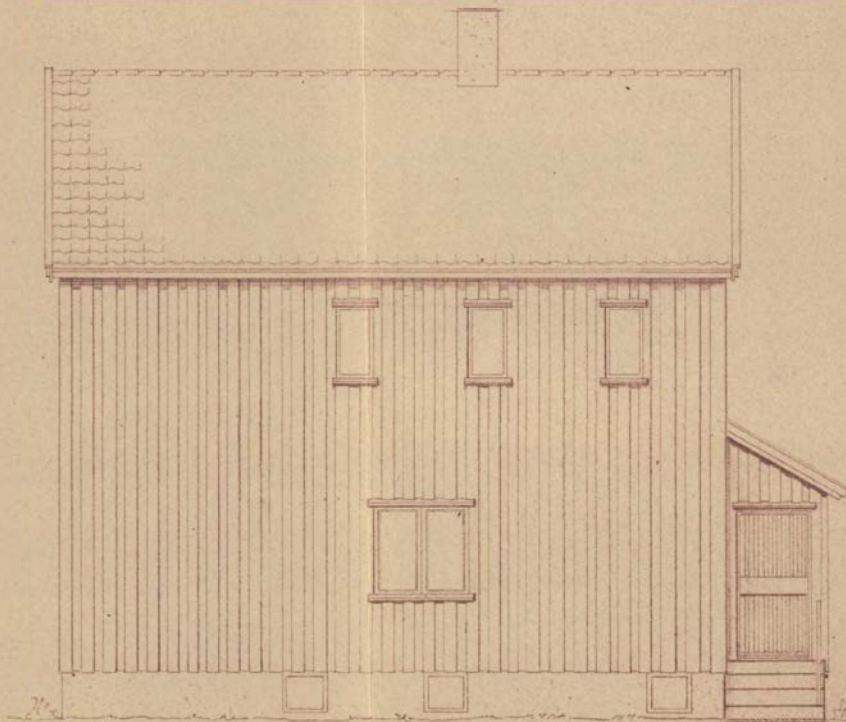

TOMANNSBOLIG 67³ M²
FASADE MOT

M:	FRU
1:30	
Dato:	INGA TØRTBERG
28/6-49	SØRUMSGT. 39
Arkett:	Lillestrøm.
860	EGIL J. NORDVEDT
7	LILLESTRØM

LILLESTRØM
BYGNINGSRÅD
3/3/49

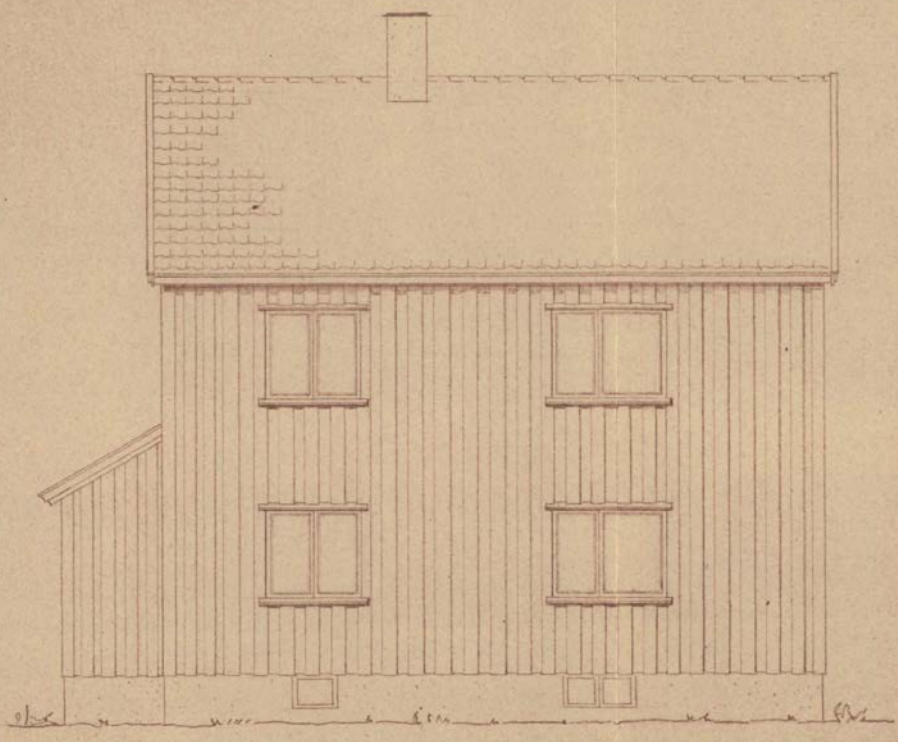

TOMANNSBOLIG 675 M²
FASADE MOT

M.:	1:50	FRU
Dato:	28.5.49	INGA TØRTBERG
Rettes:		SØRUMSGT. 39
		Lillestrøm.
	Blad	EGIL J. NORDVEDT
	8	LILLESTRØM

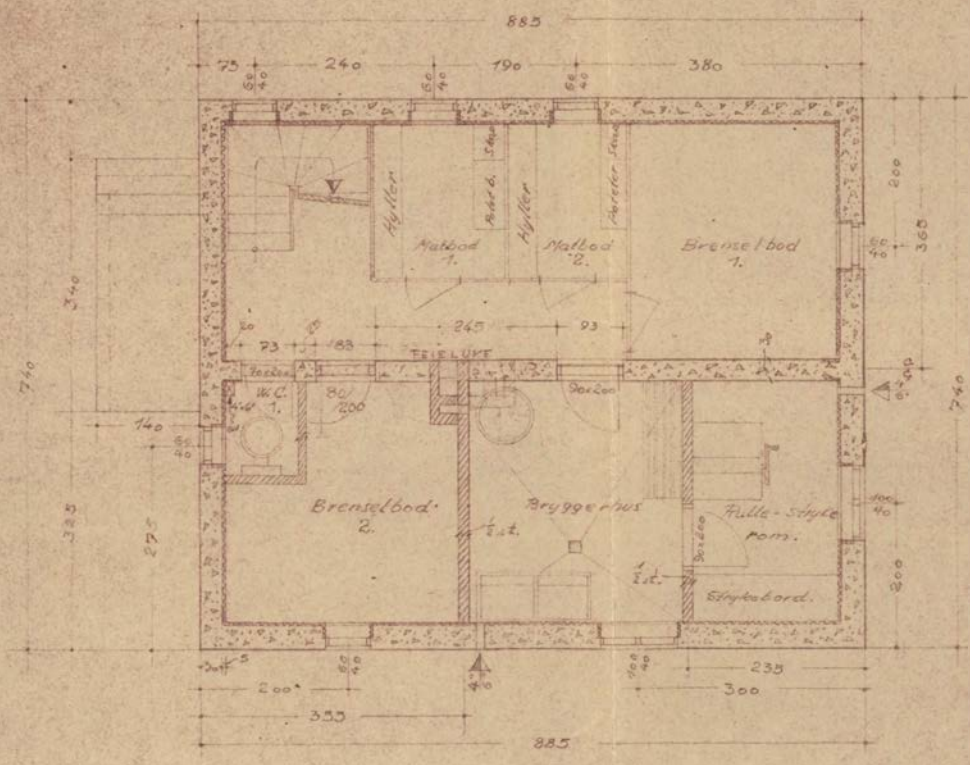

TOMANNSBOLIG 675M²
 PLAN AV KJELLER

M:	1:50	FRU
Dato:	23/5-49	INGA TØRTBERG
Parti:		SORUMSGT. 39
		Lillestrøm.
Bl.:	1.	EGIL I. NORDVIEN
		LILLESTRØM

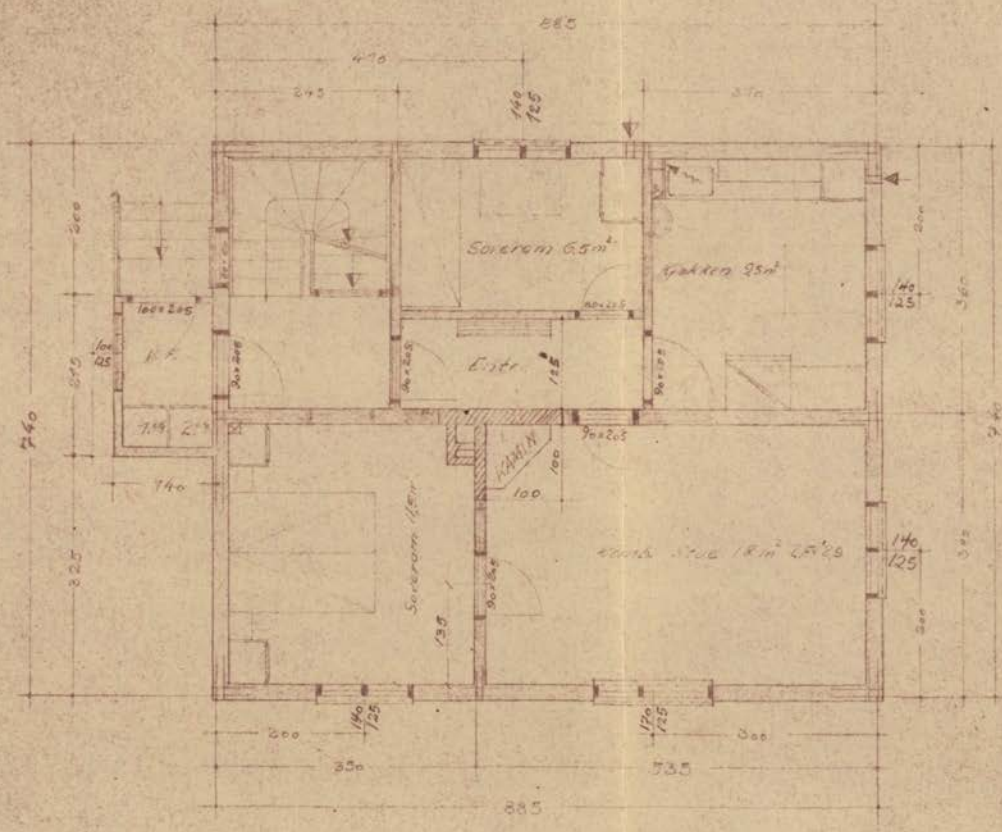

NB. DØR-VINDUER ER
ANGITT MED UTV. KARM-
MÅL.

TOMANNSBOLIG 67⁵M²
PLAN AV 1^{ste} ETG.

Må 150	FRU
Dato: 2-11-49	INGA TØRTBERG
Projekt: 2-11-49	SORUMSGT. 39
	Lillestrøm
	EGIL J. NORDVEDI
	LILLESTRØM

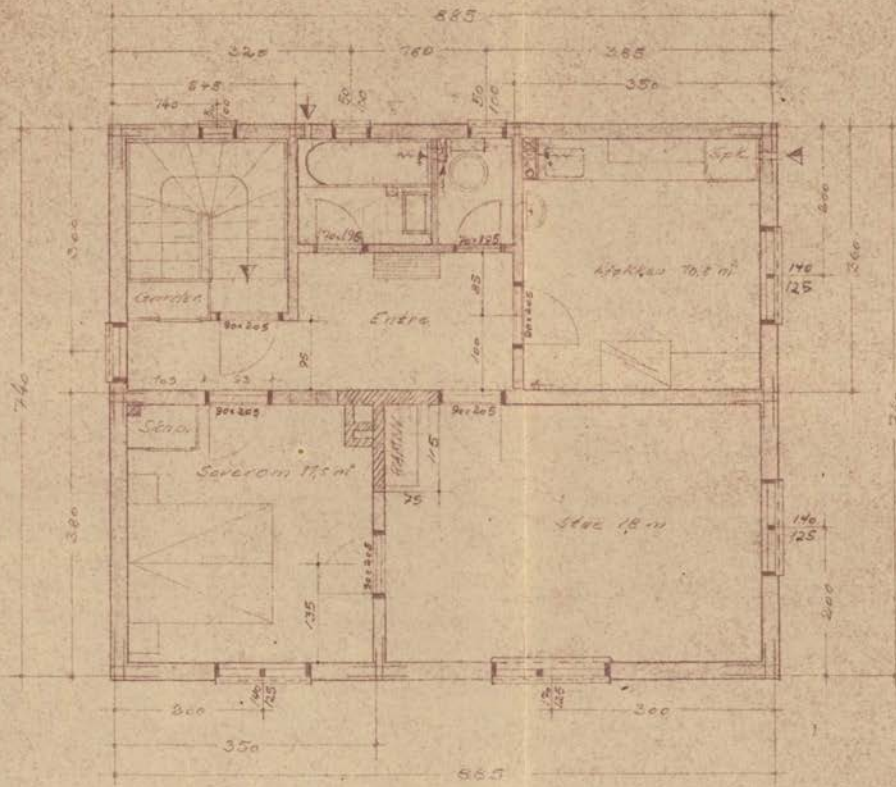

18. DØR-VINDUER ER
ANGIVT MED UTV. KARM-
MÅL.

Plan nr 2 etg.

TOMANNBOLIG 67 ⁵ M ²	
PLAN AV 2. ETG.	
M ¹ : 1:50	FRU
Dato: 20/5-49	INGA TØRTBERG
Bladnr: 2-11-49	SØRUMGT. 32
	LILLESTRØM
Blad: 3	EGIL I HOEDTVEIT
	LILLESTRØM



Kartprojeksjon:
UTM Sone 32 N
Datum: EUREF89

Målestokk: 1:1 000
Papirstørrelse: A4
Produsert: 04.08.2025
Tegnforklaringen viser et utvalg av linjer/formål.

KpArealformalOmrade

- Boligbebyggelse, nåv.
- Tjenesteyting, nåv.
- Veg, nåv.
- Park, nåv.

Område for planbestemmelse

KpJuridiskLinje

Byggegrense

KpSamferdsellinje

1122 - Hovedvei N

1125 - Adkomstvei N

1130 - Gang- sykkelvei N

Arealformålsgrænse

Kommuneplanområde

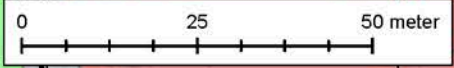
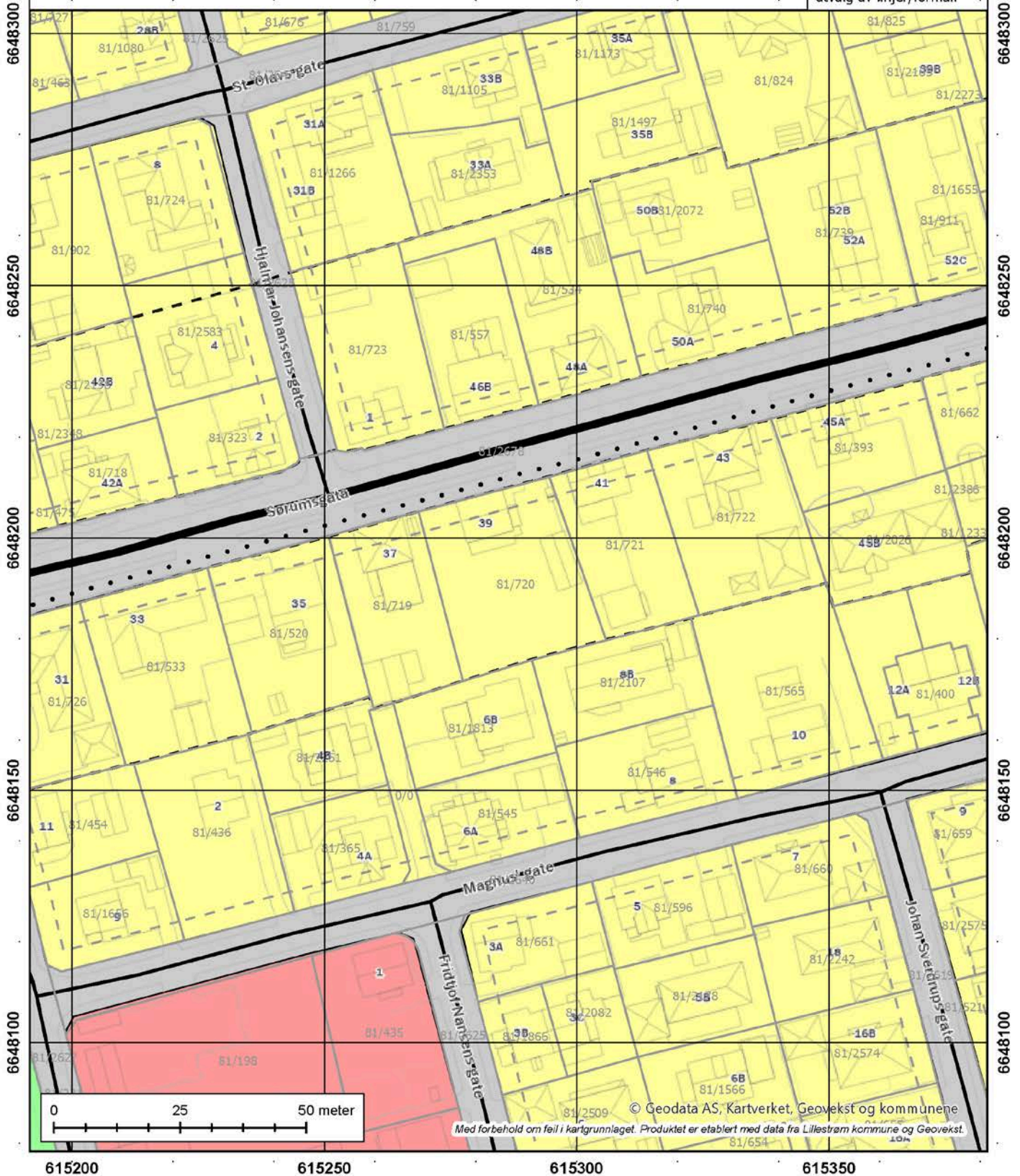

© Geodata AS, Kartverket, Geovekst og kommunene
Med forbehold om feil i kartgrunnlaget. Produktet er etablert med data fra Lillestrøm kommune og Geovekst.

Reguleringsplaner under arbeid

Produsert: 04.08.2025

EM §6-7 Oppdragstakerens undersøkelses- og opplysningsplikt								Kilde: Lillestrøm kommune	
Kommunenr	3205	Gårdsnr.	81	Bruksnr.	720	Festenr.	0	Seksjonsnr.	0
Hovedadresse	Sørumsgata 39								

Det er for tiden ingen regulerings saker under behandling som berører denne eiendommen.

- Hvilke planer som er under behandling vil endre seg over tid.

- Varsler om oppstart av planarbeid finner du her:

<https://www.lillestrom.kommune.no/samfunnsutvikling/kunngjoringer-av-planer-og-horinger/varsler-om-oppstart-av-planarbeid>

- Hvilke planer som er til offentlig ettersyn finner du her:

<https://www.lillestrom.kommune.no/samfunnsutvikling/kunngjoringer-av-planer-og-horinger/offentlig-ettersyn-av-arealplaner/>

FORBEHOLD VED UTLIVERING AV INFORMASJON I FORBINDELSE MED EIENDOMSFORSØRSLER

Det tas forbehold om at det kan være avvik i våre registre/kart/arkiv i forhold til den faktiske situasjonen og at det kan foreligge forhold omkring eiendom og bygninger som kommunen ikke er kjent med. Brukere av informasjonen må derfor være bevisst på sammenheng og formål som den benyttes i, og bruke informasjonen kritisk.

Utskrifter fra det digitale kartverket i form av papirkart, kan inneholde linjer som lett kan føre til misforståelser. Dette gjelder ofte karttemaer som ledninger og eiendomsgrenser som i mange tilfelle kan være unøyaktige. For eksempel må derfor ikke gravearbeider på ledninger foretas uten påvisning av ledningen i marka.

Kommunen kan ikke stilles økonomisk ansvarlig for bruk av informasjon som oppgis i sammenheng med eiendomsforesørsler.

DOK-analyse for eiendom 3205-81/720

Dato for analyse	04.08.2025 kl.10:22	Buffer (meter)	1
Spurte datasett	67	Ikke sjekkede datasett	0
Berørte datasett	21	Ikke berørte datasett	46
Kommunens valgte	96	Utelatte datasett	29

'Spurte datasett': Datasett som blir sjekket i analysen

'Ikke sjekkede datasett': Datasett som skulle blitt sjekket i analysen, men ikke ble med. Dekker feilsituasjoner der data er utilgjengelige

'Berørte datasett': Datasett som blir sjekket i analysen og har treff

'Ikke berørte datasett': Datasett som blir sjekket i analysen og ikke har treff

'Kommunens valgte': Datasett valgt av kommune for DOK-analyse

'Utelatte datasett': Dette inkluderer basis kartdata, datasett med svært lav - eller ingen relevans for saksbehandling, sensitive datasett som det ikke finnes eksplisitte, skjermede tjenester for, samt datasett som dataeieende organisasjon ikke har infrastruktur for å distribuere

Datoer:

'Oppdatert' er dato for siste oppdatering, som oppgitt av originaldatavert. Der feltet er tomt, betyr det at originaldatavert ikke formidler slik datoverdi for det aktuelle datasettet.

'Nedlastet' er dato for nedlasting av ny versjon. Verdien i dette feltet blir oppdatert av respektive nedlastings-/produksjonslinjer hos Geodata.

VIKTIG: Fravær av treff på et datasett betyr ikke nødvendigvis at området er fritatt for risiko, men at det ikke er gjort observasjoner av det aktuelle temaet i området, eller at området ikke er kartlagt. Treff på et datasett indikerer normalt at ytterligere undersøkelser er nødvendige.

Det tas forbehold om kartgrunnlagets korrekthet og fullstendighet. Det kan ikke rettes krav som følge av at disse opplysningene benyttes som grunnlag for beslutninger.



Rettigheter: Kartverket, Geovekst og kommuner - Geodata AS

Berørte datasett

Navn	Kilde	Oppdatert	Nedlastet
Eiendom: Matrikkelen - Adresse	Kartverket	04.08.2025	04.08.2025
Eiendom: Matrikkelen - Bygningspunkt	Kartverket	04.08.2025	04.08.2025
Befolkning: Barnetråkk - aggregert	Universitetet i Bergen		15.02.2025
Energi: Konesjonsområde fjernvarme Lillestrøm kommune - lokale data	Lillestrøm kommune		11.07.2025
Forurensning: Støykartlegging veg etter T-1442	Statens vegvesen	17.03.2025	18.03.2025
Forurensning: Strategisk støykartlegging Lillestrøm kommune - Lokale data	Lillestrøm kommune		11.07.2025
Geologi: Løsmasser	Norges geologiske undersøkelse		07.07.2025
Geologi: Marin grense	Norges geologiske undersøkelse		07.07.2025
Geologi: Mulighet for marin leire	Norges geologiske undersøkelse		07.07.2025
Geologi: Nasjonal database for grunnundersøkelser (NADAG)	Norges geologiske undersøkelse		07.07.2025
Geologi: Radon aktsomhet	Norges geologiske undersøkelse		07.07.2025
Kulturminner: Kulturminner i tidligere Skedsmo kommune - lokale data	Lillestrøm kommune		11.07.2025
Landbruk: Arealressurskart - AR50 - Arealtyper	Norsk institutt for bioøkonomi		04.06.2025
Landbruk: FKB-AR5	Geovekst	24.06.2025	22.07.2025
Landskap: Naturtyper i Norge - Landskap	Artsdatabanken	27.03.2025	28.03.2025
Plan: Differensierte støykrav i Kommuneplanen 2023-2035, Lillestrøm kommune - Lokale data	Lillestrøm kommune		11.07.2025
Plan: Krav til parkeringsdekning i Lillestrøm kommune - lokale data	Lillestrøm kommune		11.07.2025
Plan: Prioriterte vekstområder i Lillestrøm kommune - lokale data	Lillestrøm kommune		11.07.2025
Plan: Temadata til Kommuneplanen 2023-2035, Indre- og Ytre soner, Lillestrøm kommune - Lokale data	Lillestrøm kommune		11.07.2025
Samfunnssikkerhet: Flom aktsomhetsområder	Norges vassdrags- og energidirektorat	30.06.2025	07.07.2025
Samfunnssikkerhet: Flomsoner	Norges vassdrags- og energidirektorat	03.08.2025	07.07.2025

Ikke berørte datasett

Navn	Avstand Kilde	Oppdatert	Nedlastet
Befolkning: Tilgjengelighet	Kartverket	04.08.2025	07.07.2025
Energi: Byggeforbudssoner kraftledninger	Statnett	07.03.2025	02.04.2025
Energi: Vannkraft, Utbygd og ikke utbygd	Norges vassdrags- og energidirektorat	04.08.2025	07.07.2025
Forurensning: Forurenset grunn	Miljødirektoratet		07.07.2025
Forurensning: Forurenset grunn i tidligere Skedsmo kommune - lokale data	Lillestrøm kommune		11.07.2025
Forurensning: Spesialavfall i tidligere Skedsmo kommune - lokale data	Lillestrøm kommune		11.07.2025
Forurensning: Støysoner for Bane NORs jernbanenett	Bane NOR SF	12.03.2025	17.03.2025
Forurensning: Støysoner for skytebaner i Lillestrøm kommune - lokale data	Lillestrøm kommune		11.07.2025

Ikke berørte datasett

Navn	Avstand Kilde	Oppdatert	Nedlastet
Friluftsliv: Friluftslivsområder - kartlagte	Miljødirektoratet		07.07.2025
Friluftsliv: Friluftslivsområder - statlig sikra	Miljødirektoratet		07.07.2025
Friluftsliv: Turrutebasen	Kartverket	04.08.2025	07.07.2025
Geologi: Geologisk arv	Norges geologiske undersøkelse		07.07.2025
Geologi: Grunnvannsborehull	Norges geologiske undersøkelse		07.07.2025
Geologi: Grus og pukk	Norges geologiske undersøkelse		07.07.2025
Geologi: Mineralressurser: industrimineral, naturstein og metaller	Norges geologiske undersøkelse		30.06.2025
Kulturminner: Kulturminneplan for tidligere Sørum kommune - lokale data	Lillestrøm kommune		11.07.2025
Kulturminner: Kulturminner - Freda bygninger	Riksantikvaren	31.07.2025	07.07.2025
Kulturminner: Kulturminner - Kulturmiljøer	Riksantikvaren	31.07.2025	07.07.2025
Kulturminner: Kulturminner - Lokaliteter, Enkeltninner og Sikringssoner	Riksantikvaren	24.07.2025	07.07.2025
Kulturminner: Kulturminner - SEFRAK-bygninger	Riksantikvaren	01.08.2025	07.07.2025
Kulturminner: Kulturminneregistrering og verdivurdering i tidligere Fet Kommune - lokale data	Lillestrøm kommune		11.07.2025
Landbruk: Dyrbær jord	Norsk institutt for bioøkonomi		03.06.2025
Landbruk: Jordkvalitet	Norsk institutt for bioøkonomi		28.11.2024
Natur: Arter av nasjonal forvaltningsinteresse	Miljødirektoratet		07.07.2025
Natur: Naturtyper - Elvedelta	Miljødirektoratet		07.07.2025
Natur: Naturtyper - utvalgte	Miljødirektoratet		10.07.2025
Natur: Naturtyper - verdsatte	Miljødirektoratet		08.07.2025
Natur: Naturtyper på land (NiN)	Miljødirektoratet		11.07.2025
Natur: Naturtyper på land og i ferskvann (HB13)	Miljødirektoratet		11.07.2025
Natur: Naturvernområder	Miljødirektoratet		11.07.2025
Natur: Naturvernområder - Foreslåtte	Miljødirektoratet		11.07.2025
Natur: Ramsarområder	Miljødirektoratet		11.07.2025
Natur: Vannforekomster	Miljødirektoratet		07.07.2025
Natur: Verneplan for vassdrag	Norges vassdrags- og energidirektorat	01.08.2025	02.07.2025
Plan: Markagrensen	Klima- og miljødepartementet	02.08.2025	02.07.2025
Samferdsel: Trafikkmengde	Statens vegvesen	01.08.2025	10.07.2025
Samferdsel: Trafikkulykker	Statens vegvesen	01.04.2025	10.07.2025
Samfunnsikkerhet: Aktsomhetskart for kvikkleireskred	Norges vassdrags- og energidirektorat	23.07.2025	16.06.2025
Samfunnsikkerhet: Aktsomhetskart for snøskred	Norges vassdrags- og energidirektorat	13.02.2025	17.02.2025
Samfunnsikkerhet: Dreneringslinjer i Lillestrøm Kommune - lokale data	Lillestrøm kommune		11.07.2025
Samfunnsikkerhet: Graveforbudssoner i Lillestrøm kommune - lokale data	Lillestrøm kommune		11.07.2025

Ikke berørte datasett

Navn	Avstand Kilde	Oppdatert	Nedlastet
Samfunnssikkerhet: Jord- og flomskred aktsomhetsområder	Norges vassdrags- og energidirektorat	07.12.2023	28.03.2025
Samfunnssikkerhet: Kvikkleire	Norges vassdrags- og energidirektorat	04.08.2025	07.07.2025
Samfunnssikkerhet: Skredfaresoner	Norges vassdrags- og energidirektorat	31.07.2025	07.07.2025
Samfunnssikkerhet: Skredhendelser	Norges vassdrags- og energidirektorat	03.08.2025	07.07.2025
Samfunnssikkerhet: Steinsprang - aktsomhetsområder	Norges vassdrags- og energidirektorat	16.12.2023	01.04.2025

Ikke sjekkede datasett

Navn	Kilde	Årsak

Eiendom: Matrikkelen - Adresse

Kilde	Kartverket	Oppdatert	04.08.2025
Antall treff	1	Nedlastet	04.08.2025
Dokumentasjon (GeoNorge)	Klikk her	Sist sjekket	04.08.2025

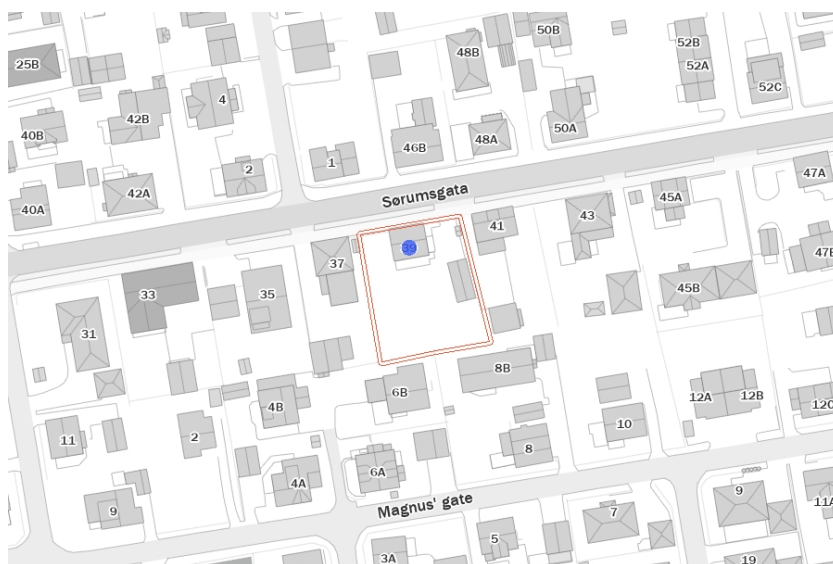

Beskrivelse

...

Punkter

ID	ADRESSE
92116772	Sørums gate 39

Eiendom: Matrikkelen - Bygningspunkt

Kilde	Kartverket	Oppdatert	04.08.2025
Antall treff	2	Nedlastet	04.08.2025
Dokumentasjon (GeoNorge)	Klikk her	Sist sjekket	04.08.2025

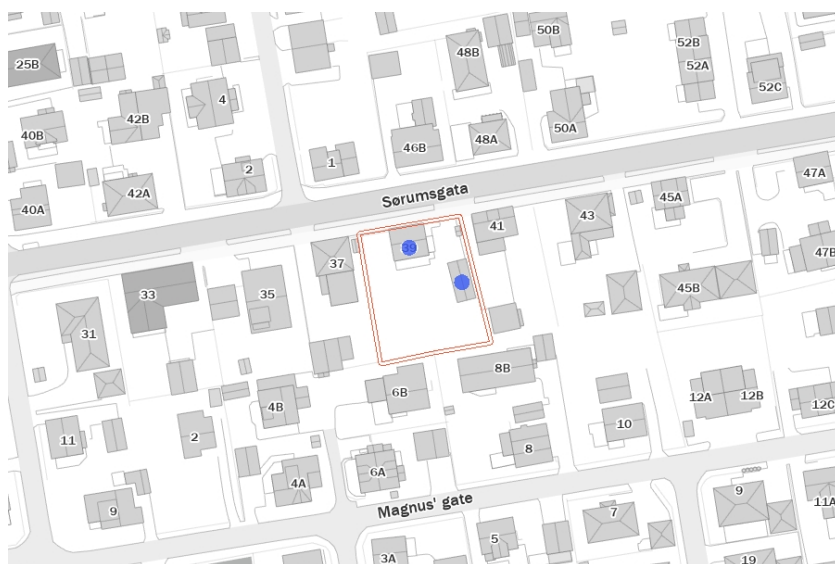

Beskrivelse

...

Punkter

TYPE	NR
Garasjeuthus annekst til bolig	6864821
Enebolig	150948282

Befolkning: Barnetråkk - aggregert

Kilde	Universitetet i Bergen	Oppdatert	
Antall treff	4	Nedlastet	15.02.2025
Dokumentasjon (GeoNorge)	Klikk her	Sist sjekket	13.02.2025

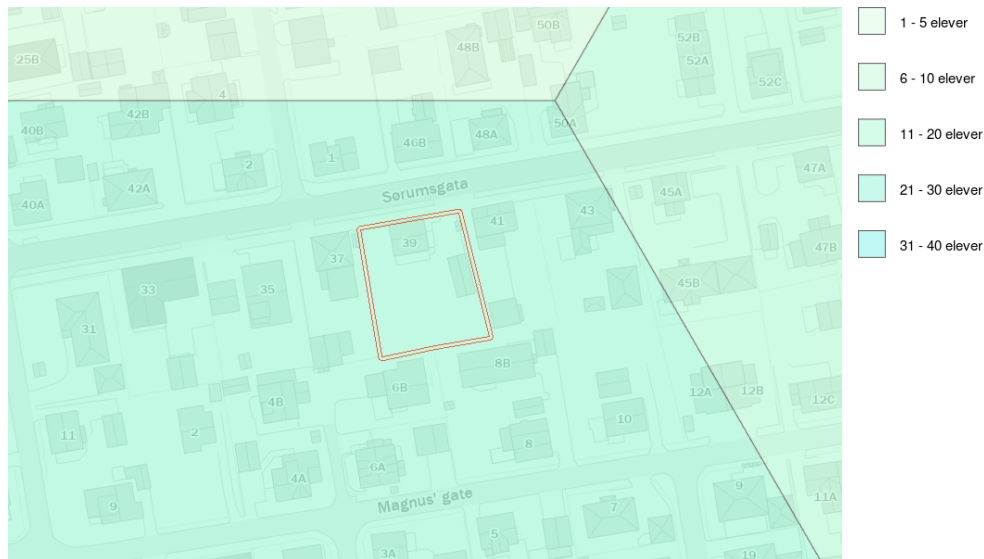

Beskrivelse

...

Flater

NEGATIVOPPLEVELSE	POSITIVOPPLEVELSE	ANTALLELEVER	SISTEREGISTRERING SAR	AKTIVITET
-	-	10	2016	ballspill, lekeplass, møteplass, skateboard, sykling
-	-	18	2018	-
mørkt, søppel, utrygg, vil Endre	-	5	2016	-
-	finPark, fintSted, finUtsikt, liker	24	2017	-

Energi: Konesjonsområde fjernvarme Lillestrøm kommune - lokale data

Kilde	Lillestrøm kommune	Oppdatert	
Antall treff	1	Nedlastet	11.07.2025
Dokumentasjon (GeoNorge)	Klikk her	Sist sjekket	11.07.2025

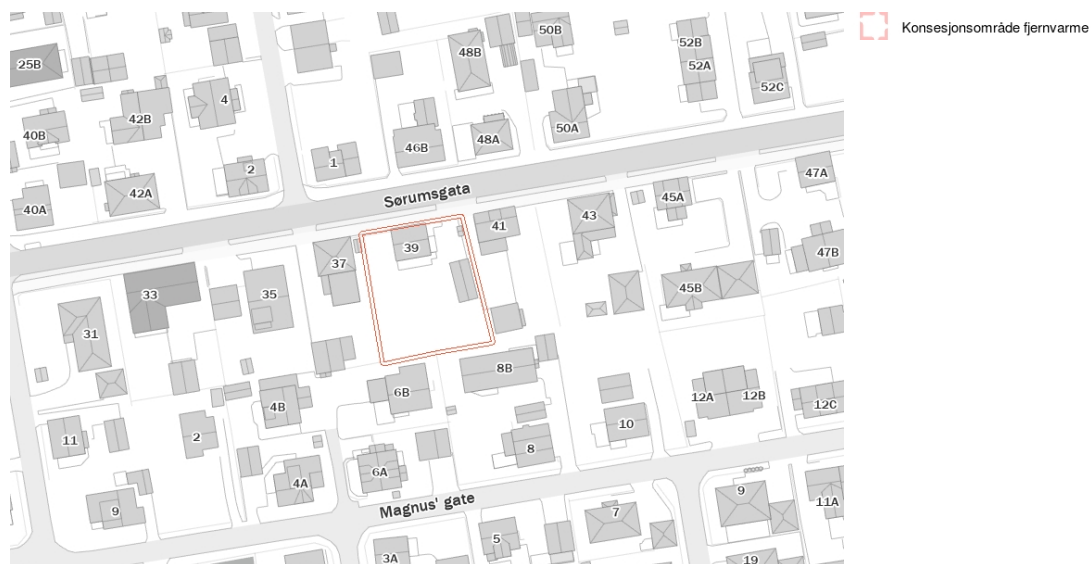

Beskrivelse

...

INFORMASJON	DATAFANGSTDATO
Multiconsult	10/01/2021

Forurensning: Støykartlegging veg etter T-1442

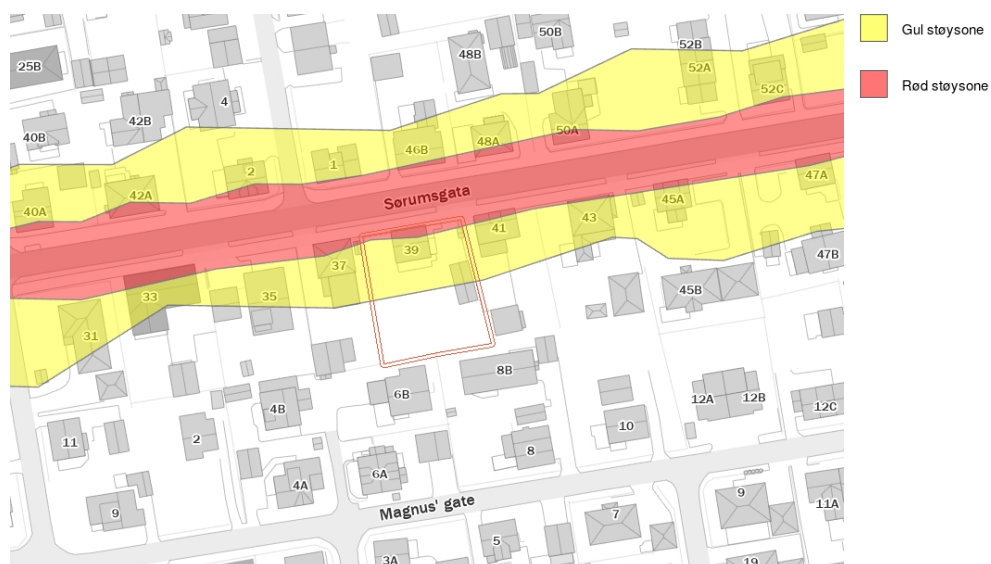
Kilde	Statens vegvesen	Oppdatert	17.03.2025
Antall treff	2	Nedlastet	18.03.2025
Dokumentasjon (GeoNorge)	Klikk her	Sist sjekket	07.07.2025



Beskrivelse

...

Flater

KILDE	KATEGORI
Road	Yellow zone
Road	Red zone

Forurensning: Strategisk støykartlegging Lillestrøm kommune - Lokale data

Kilde	Lillestrøm kommune	Oppdatert	
Antall treff	10	Nedlastet	11.07.2025
Dokumentasjon (GeoNorge)	Klikk her	Sist sjekket	11.07.2025

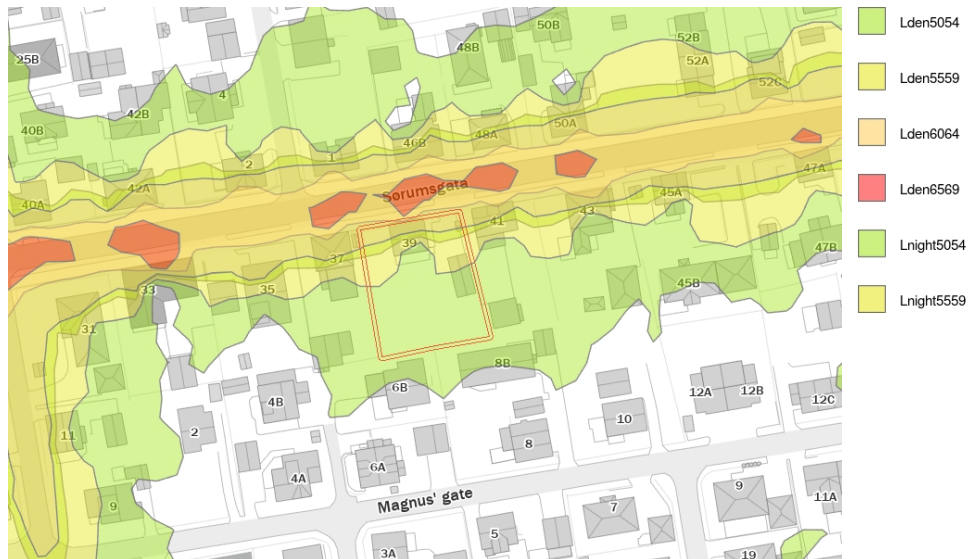

Beskrivelse

...

CATEGORY	MEASURETIME_BEGIN POSITION	MEASURETIME_END POSITION	SOURCE	Antall
Lnigh5054	2021-01-01	2021-12-31	roadsInAgglomeration	2
Lden5054	2021-01-01	2021-12-31	roadsInAgglomeration	2
Lden5559	2021-01-01	2021-12-31	roadsInAgglomeration	2
Lden6064	2021-01-01	2021-12-31	roadsInAgglomeration	2
Lnigh5559	2021-01-01	2021-12-31	roadsInAgglomeration	2

Geologi: Løsmasser

Kilde	Norges geologiske undersøkelse	Oppdatert	
Antall treff	1	Nedlastet	07.07.2025
Dokumentasjon (GeoNorge)	Klikk her	Sist sjekket	07.07.2025



Beskrivelse

...

Flater

NAVN	INFILTRASJONSEVNE	GRUNNV.POT.
Fyllmasse (antropogent materiale)	Ikke klassifisert	Ikke grunnvannspotensial i løsmassene

Geologi: Marin grense

Kilde	Norges geologiske undersøkelse	Oppdatert	
Antall treff	1	Nedlastet	07.07.2025
Dokumentasjon (GeoNorge)	Klikk her	Sist sjekket	07.07.2025

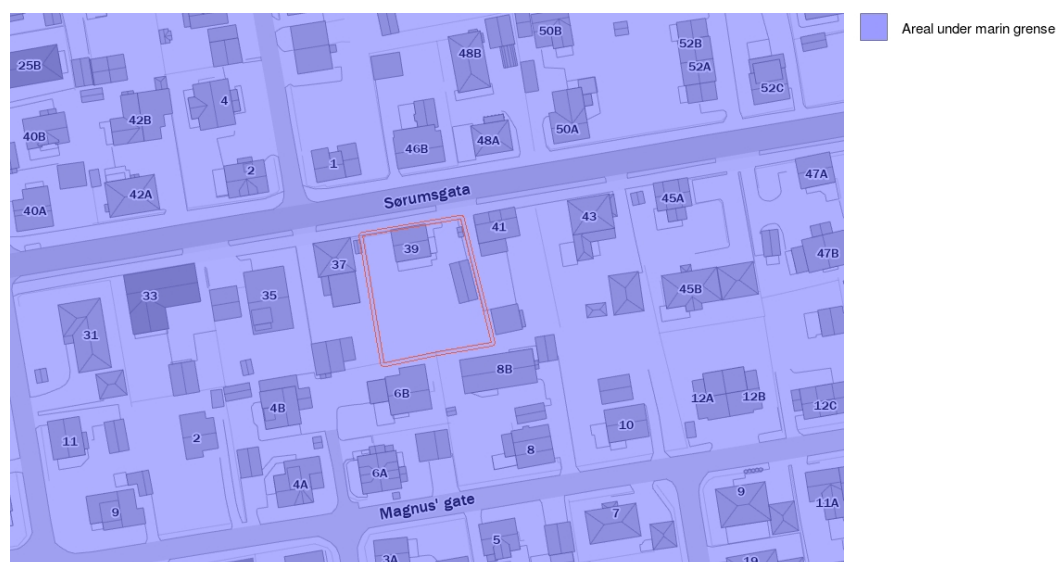

Beskrivelse

...

Flater

BELIGGENHET
Areal under marin grense

Geologi: Mulighet for marin leire

Kilde	Norges geologiske undersøkelse	Oppdatert	
Antall treff	1	Nedlastet	07.07.2025
Dokumentasjon (GeoNorge)	Klikk her	Sist sjekket	07.07.2025

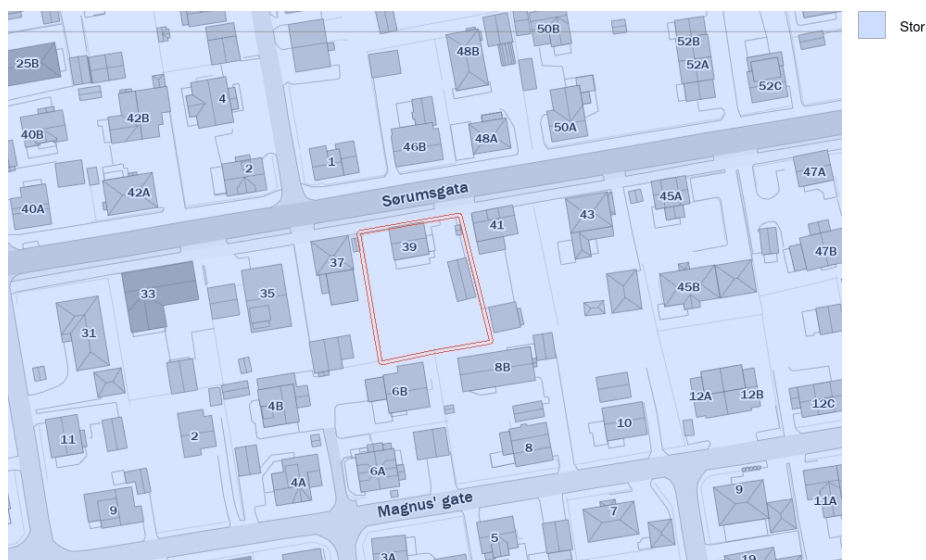

Beskrivelse

...

Flater

LØSMASSETYPE	MARINLEIREMULIGHET	TILLEGGSINFO
Fyllmasse (antropogent materiale)	Områder der det ofte kan finnes marin leire	-

Geologi: Nasjonal database for grunnundersøkelser (NADAG)

Kilde	Norges geologiske undersøkelse	Oppdatert	
Antall treff	1	Nedlastet	07.07.2025
Dokumentasjon (GeoNorge)	Klikk her	Sist sjekket	07.07.2025



Beskrivelse

...

Flater

PROSJEKTNR	PROSJEKTNAVN	EKSTERNID
2010279	Norge, Kvikkleiresoner	2e090bd8-77b9-479f-b22e-7b964841c300

Geologi: Radon aktsomhet

Kilde	Norges geologiske undersøkelse	Oppdatert	
Antall treff	1	Nedlastet	07.07.2025
Dokumentasjon (GeoNorge)	Klikk her	Sist sjekket	07.07.2025

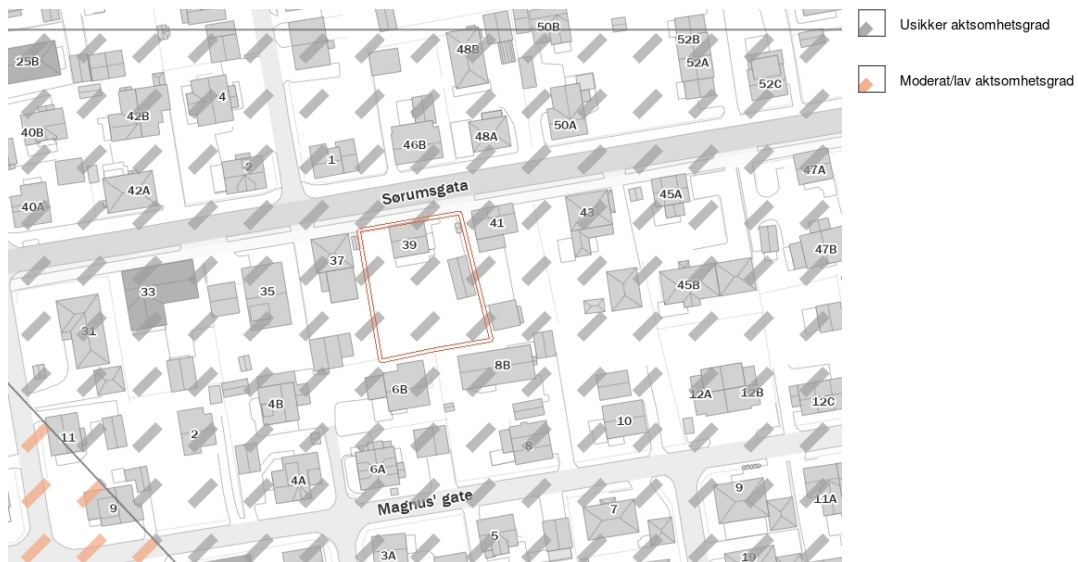

Beskrivelse

...

Flater

NAVN
Usikker aktsomhet

Kulturminner: Kulturminner i tidligere Skedsmo kommune - lokale data

Kilde	Lillestrøm kommune	Oppdatert	
Antall treff	1	Nedlastet	11.07.2025
Dokumentasjon (GeoNorge)	Klikk her	Sist sjekket	11.07.2025

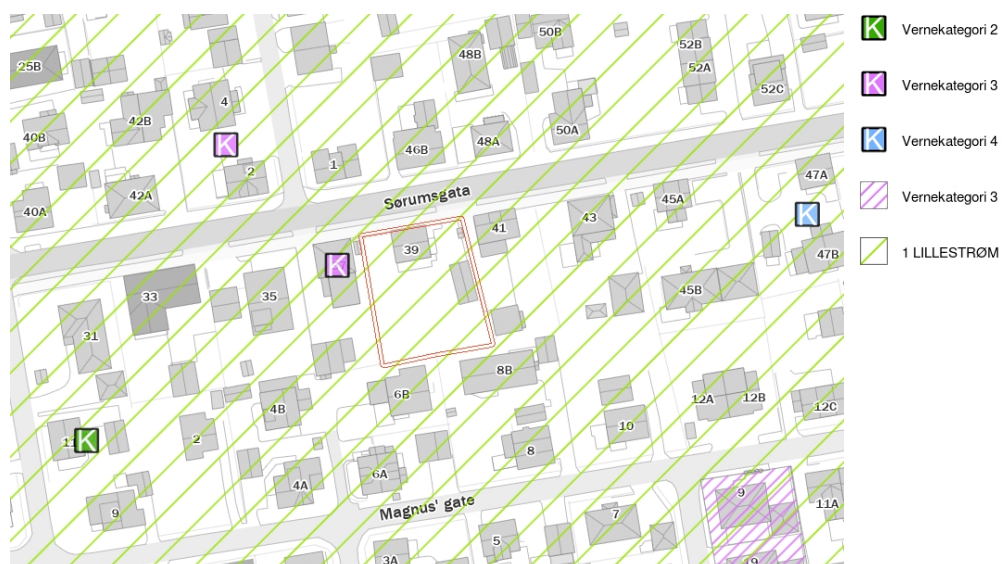

Beskrivelse

...

NAVN	INFORMASJON
1 LILLESTRØM	Høringsutkast 2011

Landbruk: Arealressurskart - AR50 - Arealtyper

Kilde	Norsk institutt for bioøkonomi	Oppdatert	
Antall treff	1	Nedlastet	04.06.2025
Dokumentasjon (GeoNorge)	Klikk her	Sist sjekket	03.06.2025

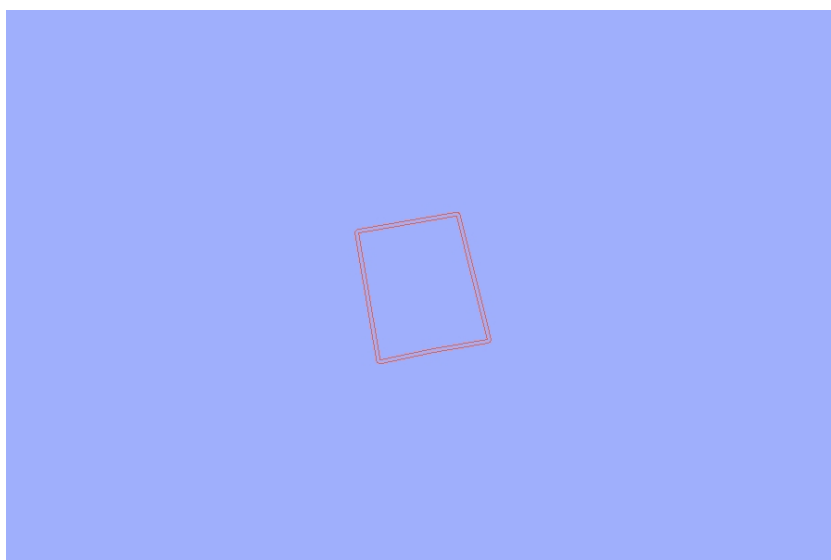
Beskrivelse

...

Flater

AREALTYPE	JORDBRUK	SKOGBONITET	TRESLAG	VEGETASJONSDEKKE
10	98	98	98	98

Landbruk: FKB-AR5

Kilde	Geovekst	Oppdatert	24.06.2025
Antall treff	2	Nedlastet	22.07.2025
Dokumentasjon (GeoNorge)	Klikk her	Sist sjekket	04.08.2025

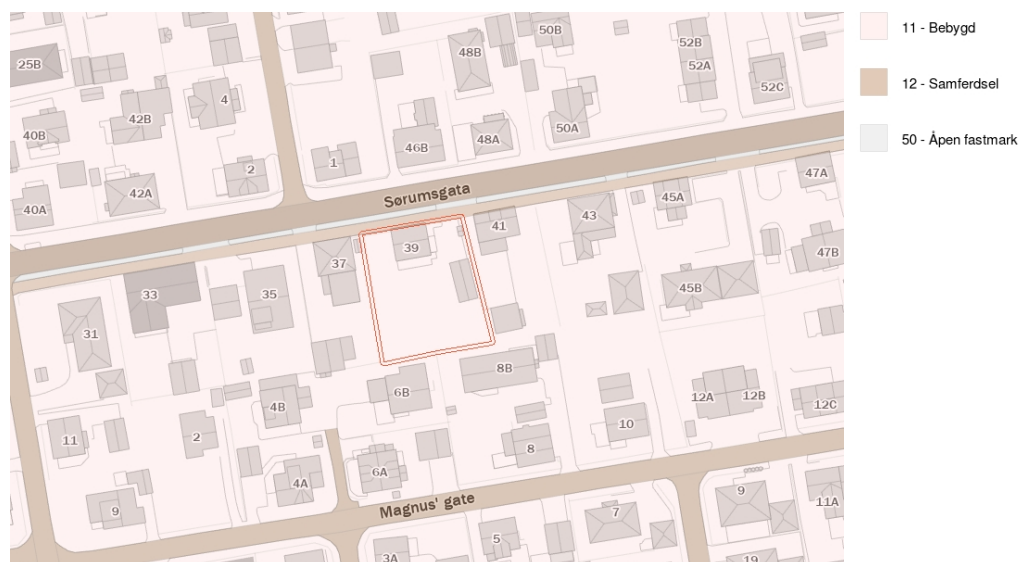

Beskrivelse

...

Flater

AREALTYPE	TRESLAG	SKOGBONITET	GRUNNFORHOLD
Bebygd	Ikke relevant	Ikke relevant	Ikke relevant
Samferdsel	Ikke relevant	Ikke relevant	Ikke relevant

Landskap: Naturtyper i Norge - Landskap

Kilde	Artsdatabanken	Oppdatert	27.03.2025
Antall treff	1	Nedlastet	28.03.2025
Dokumentasjon (GeoNorge)	Klikk her	Sist sjekket	12.07.2025

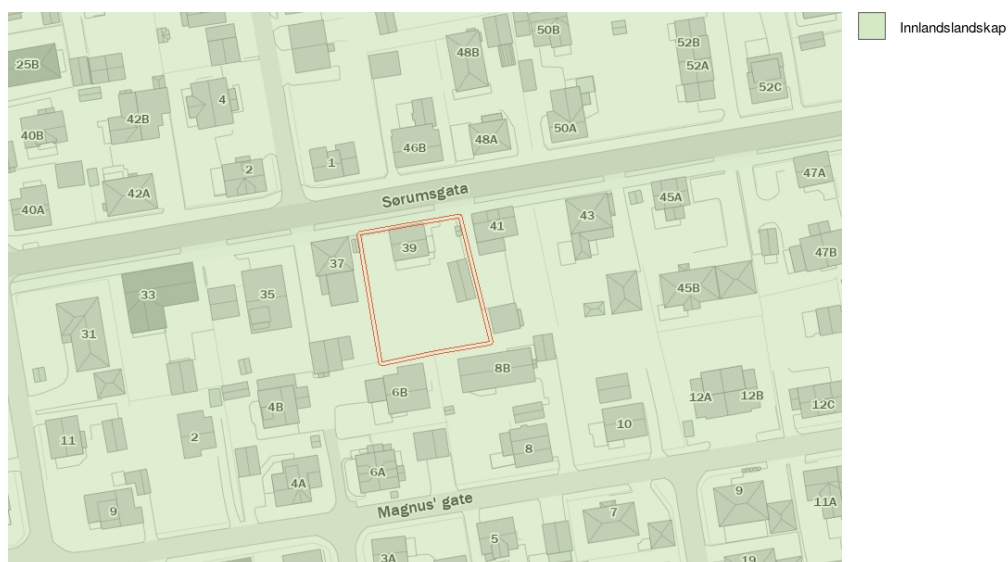

Beskrivelse

...

Flater

GRUNNTYPENAVN
Innlandslettelandskap under skoggrensen med tett bebyggelse og jordbruksdominans

Plan: Differensierte støykrav i Kommuneplanen 2023-2035, Lillestrøm kommune - Lokale data

Kilde	Lillestrøm kommune	Oppdatert	
Antall treff	1	Nedlastet	11.07.2025
Dokumentasjon (GeoNorge)	Klikk her	Sist sjekket	11.07.2025

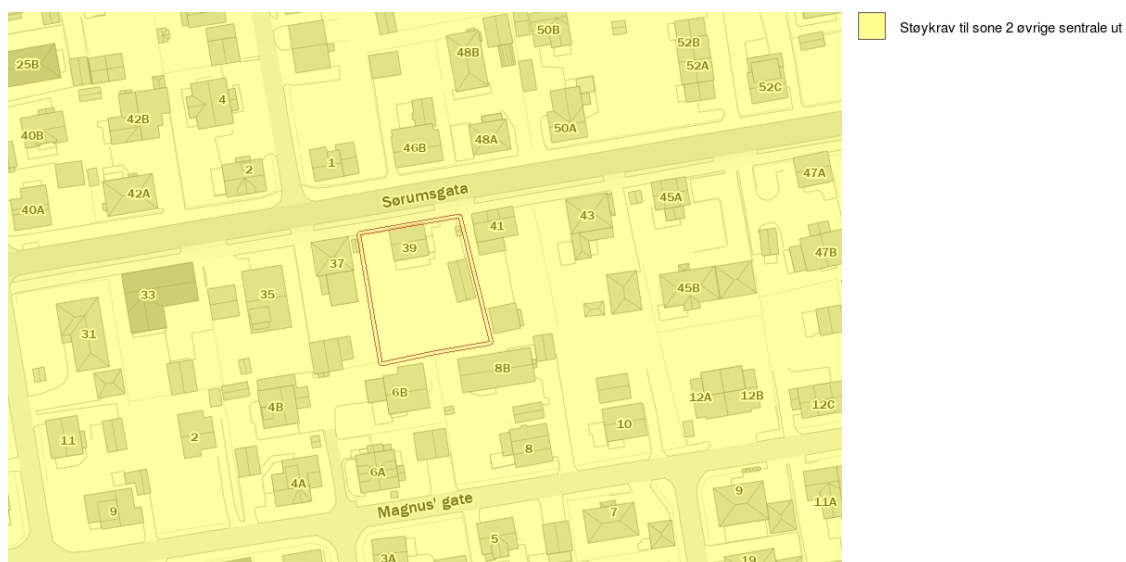

Beskrivelse

...

BESKRIVELSE

Støykrav til sone 2 øvrige sentrale utbyggingsområder

Plan: Krav til parkeringsdekning i Lillestrøm kommune - lokale data

Kilde	Lillestrøm kommune	Oppdatert	
Antall treff	1	Nedlastet	11.07.2025
Dokumentasjon (GeoNorge)	Klikk her	Sist sjekket	11.07.2025

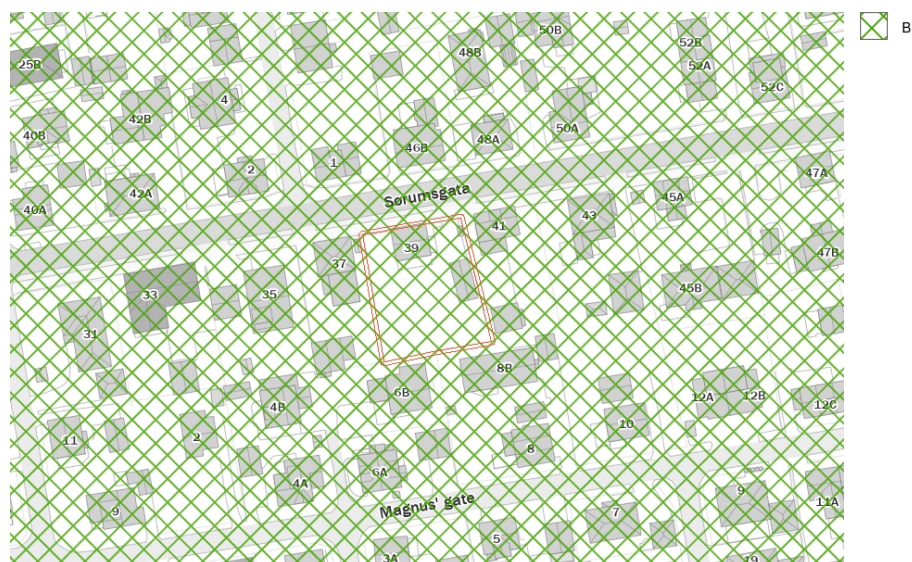

Beskrivelse

...

ANNEN_NÆ RING	F_SMÅHUS	K_SMÅHUS	NÆRINGSBE BYGGELSE	RELIGIØS_F ORSAMLING	SONE	ANNEN_TJE NESTEYTING	BARNEHAGE
-	Bil-maks 1,0	Bil-maks 1,0 Sykkel-min. 2,0	Bil-maks 0,0 Sykkel-min 0,25	-	B	-	Bil-maks 1,0 Sykkel-min. 2,0

Plan: Prioriterte vekstområder i Lillestrøm kommune - lokale data

Kilde	Lillestrøm kommune	Oppdatert	
Antall treff	1	Nedlastet	11.07.2025
Dokumentasjon (GeoNorge)	Klikk her	Sist sjekket	11.07.2025

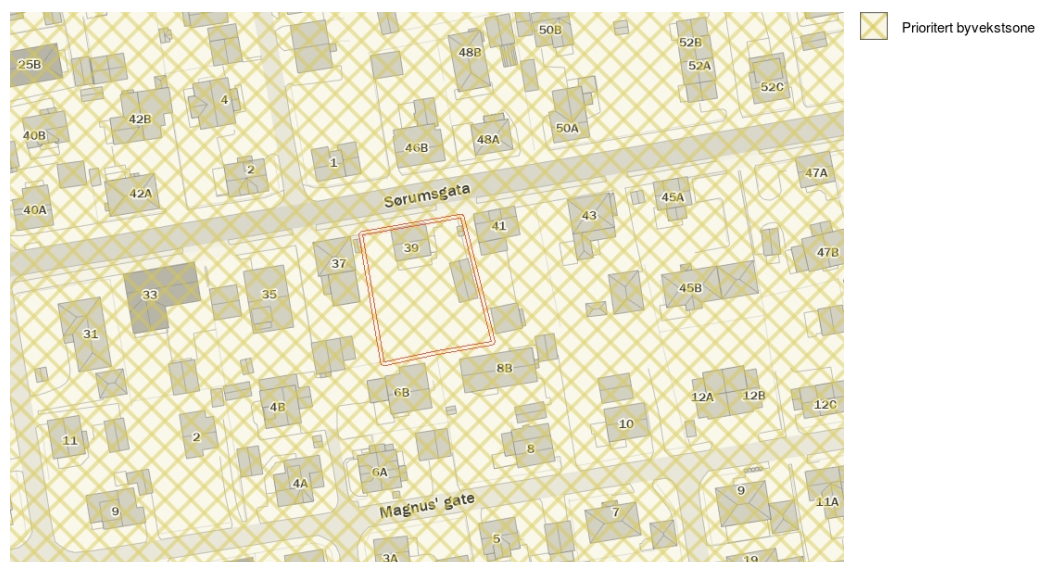

Beskrivelse

...

DATOVEDTATT
09/08/2021

Plan: Temadata til Kommuneplanen 2023-2035, Indre- og Ytre soner, Lillestrøm kommune - Lokale data

Kilde	Lillestrøm kommune	Oppdatert	
Antall treff	1	Nedlastet	11.07.2025
Dokumentasjon (GeoNorge)	Klikk her	Sist sjekket	11.07.2025

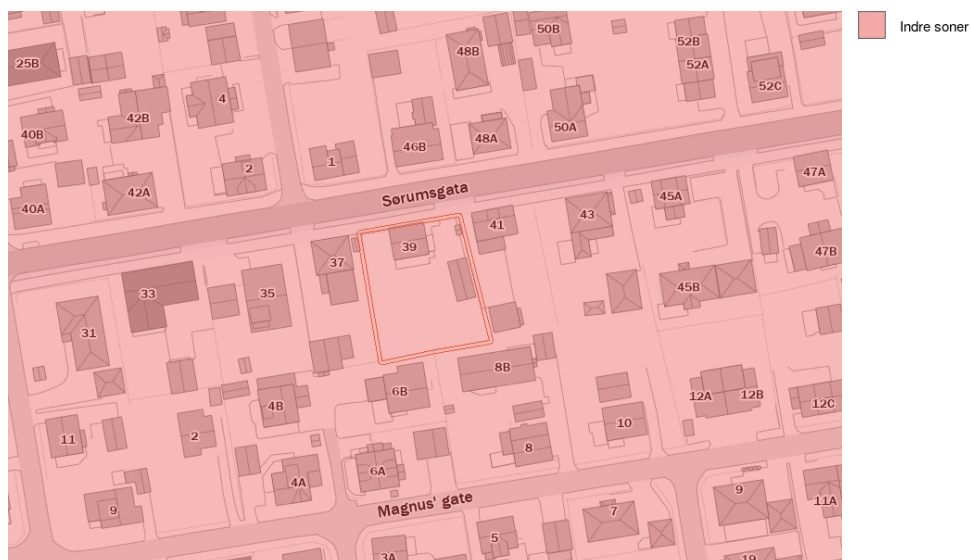

Beskrivelse

...

KATEGORI
indre

Samfunnsikkerhet: Flom aktsomhetsområder

Kilde	Norges vassdrags- og energidirektorat	Oppdatert	30.06.2025
Antall treff	1	Nedlastet	07.07.2025
Dokumentasjon (GeoNorge)	Klikk her	Sist sjekket	07.07.2025



Beskrivelse

...

Flater

TEMAKVALITET	VASSOMRADE	DTMKILDEDATO	VANNKILDEDATO
Nokså god	002	06/29/2020	06/22/2020

Samfunnsikkerhet: Flomsoner

Kilde	Norges vassdrags- og energidirektorat	Oppdatert	03.08.2025
Antall treff	2	Nedlastet	07.07.2025
Dokumentasjon (GeoNorge)	Klikk her	Sist sjekket	07.07.2025

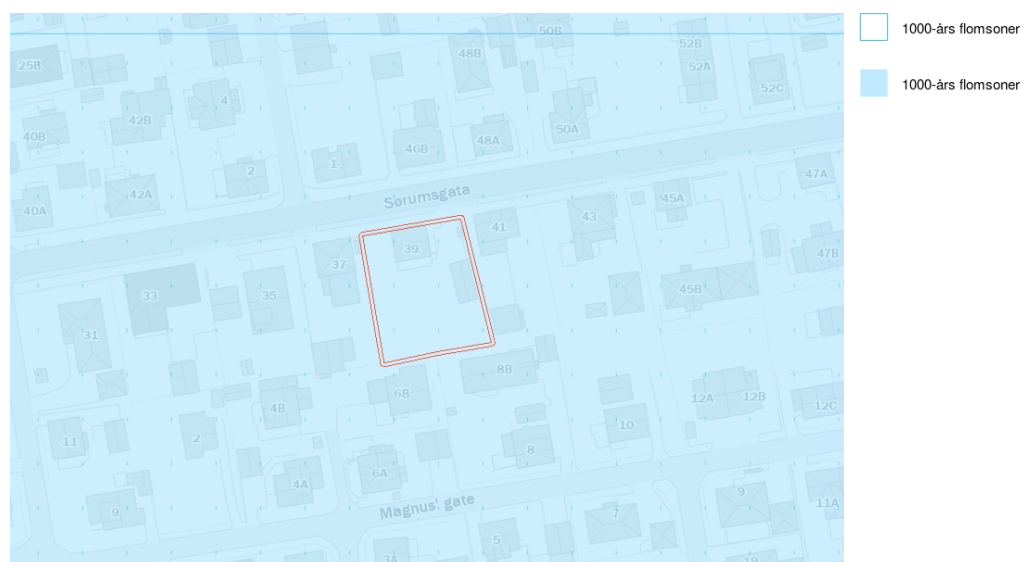

Beskrivelse

...

Flater

INTERVALL	LAVPUNKT	Antall
1000	0	2

Boligkjøperforsikring

Med vår boligkjøperforsikring får du en rettshjelpsforsikring som dekker juridisk bistand i eventuelle reklamasjonssaker mot selger. Med boligkjøperforsikring er du i trygge hender dersom du oppdager feil eller mangler ved boligen du har kjøpt.

Hvis boligen du har kjøpt har feil eller mangler du ikke ble gjort kjent med av selger eller megler, kan det være både frustrerende, tidkrevende og kostbart. Gjennom vår boligkjøperforsikring får du tilgang på hjelp fra advokater, saksbehandlere og jurister som er spesialiserte på eiendomskjøp. Forsikringen løper i 5 år etter overtakelsen, og dekker egne og eventuelle idømte saksomkostninger.

Kostnader for reparasjon av eventuelle feil eller mangler dekkes ikke av boligkjøperforsikringen. Slike kostnader vil man kunne kreve dekket av selger dersom eiendommen er mangelfull etter avhendingsloven. Skjulte feil, tilbakeholdte opplysninger og/eller mangelfulle/uriktige opplysninger gir grunnlag for henvendelse. Våre saksbehandlere vil da vurdere det rettslige grunnlaget basert på informasjonen som er mottatt.

Fordeler

Du trenger ikke betale saksomkostninger. En boligkjøperforsikrings hovedfunksjon er å dekke eventuelle saksomkostninger knyttet til en klage på boligkjøpet. Dette inkluderer kostnader til advokat og eventuelle rapporter som må utføres. Forsikringen dekker beløpet enten du taper eller vinner.

Forsikringen har ikke et tak

Mens en vanlig innbo- og husforsikring vanligvis har et tak på rundt kr 100 000 og en egenandel på ca. 20 %, så trenger du med boligkjøperforsikring ikke å bekymre deg for beløpet på saksomkostningene. Dette dekkes av forsikringsselskapet uansett hvor høyt det blir.

Den gir deg en ekstra trygghet

Er du bekymret for at du kanskje kan komme i konflikt med boligselger og at du ikke har råd eller lyst til å dekke saksomkostnader, kan det være betryggende å kjøpe en boligkjøperforsikring. Selger har i de fleste tilfeller tilgang til profesjonell hjelp, da bør du som kjøper av bolig også ha det.



Hva koster forsikringen?

Forsikringspremien trekkes i oppgjøret.

Borettslagseiendom: kr 8 900

Seksjonert eiendom/
aksjebolig: kr 11 900

Enebolig/fritid/tomt: kr 17 900



soderbergpartners.no/eiendom



Nøklene i lomma. Forsikring fikser vi.

Ved kjøp av bolig gjennom Notar Eiendomsmegling får kjøper én måned gratis forsikring på boligen i samarbeid med Kolibri Forsikring. Forsikringen trer i kraft fra overtakelsesdato. Kolibri Forsikring vil kontakte kjøper med informasjon og tilbud om videre forsikring dersom kjøper ønsker dette.

 Kolibri

Les mer om oss på
→kolibriforsikring.no

Forbrukerinformasjon:

Trygg bolighandel med nye regler fra 1. januar 2022

Her er kortversjonen av det du må vite! Reglene gjelder for boliger som selges (bud som aksepteres) fra 1. januar 2022.

Denne informasjonen er laget av forbrukerorganisasjonen Huseierne, Forbrukerrådet, Norsk takst, Norges Eiendomsmeglerforbund og EiendomNorge.

Kort om de nye reglene fra 1. januar 2022

Fra 1. januar 2022 endres reglene i avhendingsloven om kjøp og salg av brukt bolig.

Selger kan ikke ta generelle forbehold om tilstanden ved salg til forbrukerkjøpere. Boliger og fritidsboliger kan ikke selges «som den er» til forbrukere.

Det stilles da strengere krav til informasjonen fra selger. Selger må fremdeles opplyse om alle kjente forhold ved boligen, og opplysningene skal være korrekte. I tillegg bør selger innhente en ny type tilstandsrapport som vil gi kjøper mer og bedre opplysninger om boligen.

Fra 1. januar 2022 gjelder også en helt ny forskrift til avhendingsloven om tilstandsrapporter. Denne setter strenge krav til både innholdet i og utførelse av tilstandsrapporter.

Endringene i avhendingsloven og den nye forskriften skal sammen stimulere til at mer og bedre informasjon foreligger om boligene før salg. Jo mer som er avklart om tilstanden i forkant, desto mindre rom blir det for skuffelser og konflikter senere.

Det er i både selgers og kjøpers interesse at bolighandelen er så trygg som mulig. Kjøper må få vite hva han kjøper, og selger må kunne legge salget bak seg uten stor risiko for krav i etterkant.

Hovedpunkter og råd om de nye reglene:

- Selger anbefales å få laget en tilstandsrapport som oppfyller kravene i forskriften om tilstandsrapporter – en «godkjent tilstandsrapport»
- Det som er tydelig beskrevet i en slik tilstandsrapport eller andre salgsdokumenter blir kjøpers ansvar. Dette gjelder selv om kjøper ikke har lest dokumentene. Kjøper må derfor lese rapporten og alle andre salgsdokumenter godt.
- Boligen skal også vurderes ut fra blant annet type, alder og synlige tilstand. Det vil si at kjøper kan ha mindre forventinger til eldre boliger enn til nye boliger. Det kan være skader eller feil som ikke er beskrevet, men som selger likevel ikke kan holdes ansvarlig for.
- Kjøper må selv dekke tap og kostnader opp til 10 000 kroner. Dette er en slags egenandel (egenrisiko) for kjøper der selger er ansvarlig. Denne beløpsgrensen får altså bare betydning for utmåling av prisavslag eller erstatning dersom eiendommens tilstand ikke tilsvarer det som følger av avtalen.

Hva må du passe på som selger og kjøper? Les mer på neste side!





OVERSIKT OVER LØSØRE OG TILBEHØR TIL EIENDOMMEN

Oversikten er utarbeidet av Norges Eiendomsmeglerforbund, Eiendom Norge og Advokatforeningens Eiendomsmeglingsgruppe, og er gjeldende fra 1. januar 2020.

Generelt

Lov om avhending av fast eiendom (avhendingslova/avhl.) av 3. juli 1992 regulerer kjøper og selgers rettigheter og plikter ved overdragelse av fast eiendom og andeler i borettslag.

I henhold til avhl. § 3-4 skal eiendommen, når annet ikke er avtalt, overdras med innredninger og utstyr som etter lov, forskrift eller annet offentlig vedtak skal følge med. Det samme gjelder varig innredning og utstyr som enten er fastmontert eller er særskilt tilpasset bygningen, jf. avhl. § 3-5. Loven inneholder ingen detaljert oversikt over hva som omfattes av «innredning og utstyr», og over hva som skal regnes som «fastmontert eller særskilt tilpasset».

Partene kan fritt avtale hva som skal følge med eiendommen ved salg. Bransjens liste over løsøre og tilbehør som skal følge med eiendommen, er en del av avtalen mellom kjøper og selger dersom ikke annet er opplyst i salgsoppgaven, kjøper har tatt forbehold i bud eller avtale på annen måte er inngått. Der intet annet er avtalt, vil løsøre og tilbehør medfølge slik dette fremkommer av avhl. § 3-4 og § 3-5 og denne oversikt.

Produkter og installasjoner som medfølger overdras uten noen form for garantier, utover eventuell gjenværende leverandørgaranti.

Dersom det er noe i nedenstående liste som ikke finnes på eiendommen, vil det heller ikke medfølge.

- 1. HVITEVARER** medfølger der dette er spesielt angitt i salgsoppgaven.
- 2. HELDEKKENDE TEPPER** følger med uansett festemåte.
- 3. VARMEKILDER**, slik som ovner, kaminer, peiser, varmpumper og panelovner, følger med uansett festemåte. Frittstående biopeiser/varmeovner og terrassevarmere medfølger ikke. Det følger ikke med varmekilder i rom som ikke har vegg- eller fastmonterte varmekilder på visning.
- 4. TV, RADIO OG MUSIKKANLEGG.** TV-antenner og fellesanlegg for TV, herunder parabolantenne, og tuner/dekoder/tv-boks medfølger der dette eies av selger. Veggmontert TV/flatskjerm med tilhørende festeordning samt musikkanlegg følger ikke med (se også punkt 12).
- 5. BADEROMSINNREDNING/UTSTYR.** Badekar, dusjkabinett, dusjvegger, alle fastmonterte speil og hyller, fastmonterte glass- og håndkleholdere, herunder håndklevarmere samt baderomsinnredning, medfølger.
- 6. GARDEROBESKAP** medfølger, selv om disse er løse. Fastmonterte garderobehyller og knagger medfølger. Innredning i garderobeskap, for eksempel løse eller fastmonterte trådkurver, hyller, stenger og lignende, medfølger.

7. KJØKKENINNREDNING medfølger, herunder også åpne, fastmonterte hyller og løs eller fastmontert kjøkkenøy.

8. MARKISER, PERSIENNER og annen type innvendig og utvendig solskjerming, gardinoppheng, lamellgardiner og liftgardiner medfølger.

9. AVTREKKSIVIFTER av alle slag, samt fastmonterte aircondition/ventilasjonsanlegg, medfølger.

10. SENTRALSTØVSUGER medfølger med komplett anlegg, herunder slange, munnstykke mm.

11. LYSKILDER. Kupler, lysstoffarmatur, fastmonterte "spotlights", oppheng og skinner med spotlights samt utelys og hagebelysning medfølger. Vegglamper, krokhengte lamper, lysekroner, prismelamper og lignende som er koblet til sukkerbit eller stikkontakt følger likevel ikke med.

12. INSTALLERTE SMARTHUSLØSNINGER med sentral som styrer lys, varme, lyd o.l., samt tilhørende trådløse enheter som brytere, sensorer, kameraer, integrerte høyttalere el. medfølger. Enkle lysstyringssystem f.eks. med en sentral som kun styrer lyspærer eller smartpærer montert i sokkel medfølger likevel ikke.

13. UTVENDIGE SØPPELKASSER og eventuelt holder/hus til disse medfølger.

14. POSTKASSE medfølger.

15. UTENDØRS INNRETNINGER slik som flaggstang, fastmontert tørkestativ, samt andre faste utearrangementer som f.eks. badestamp, boblekar/jacuzzi og liknende utendørs kar, lekestue, lekestativ, utepeis, fastmontert trommel til vannslange, medfølger. Guidekabel/avgrensingskabel til robotgressklipper medfølger, men robotgressklipper og ladestasjon for denne medfølger ikke.

16. FASTMONTERT VEGGLADER/LADESTASJON TIL EL-BIL medfølger uavhengig av hvor laderen er montert.

17. SOLCELLEANLEGG med tilhørende teknisk infrastruktur medfølger.

18. GASSBEHOLDER til gasskomfyr og gasspeis medfølger.

19. BRANNSTIGE, BRANNTAU, feiestige og lignende medfølger der dette er påbudt. Løse stiger medfølger ikke.

20. BRANNSLUKNINGSAPPARAT, BRANNSLANGE og RØYKVARSLER medfølger der dette er påbudt. Det er eier og brukers plikt til å se til at utstyret forefinnes på enhver eiendom. Hvis annet ikke er uttrykkelig avtalt, skal dette derfor alltid følge med ved salg av eiendom.

21. SAMTLIGE NØKLER til eiendommen som selger er i besittelse av skal overleveres kjøper på overtakelsen, herunder nøkler til eventuelle boder, uthus, garasjeportåpner e.l. Låses boder, uthus e.l. med hengelås, skal lås og nøkler til disse medfølge.

22. GARASJEHYLLER, bodhyller, lagringshyller og oppheng til bildekk medfølger såfremt de er fastmontert.

Planter, busker og trær som er plantet på tomten, eller fastmonterte kasser og lignende er en del av eiendommen og medfølger i handelen.

Forbrukerinformasjon om budgivning



Sist oppdatert med virkning fra 1. juli 2025, i forbindelse med ikrafttredelse av endringer i eiendomsmeglingsloven.

Informasjonen er utarbeidet av Forbrukerrådet, Advokatforeningen ved Lovutvalget for eiendomsmegling, Eiendom Norge og Norges Eiendomsmeglerforbund, på grunnlag av bl.a. eiendomsmeglingsloven § 6-8.

Nedenfor gis en oversikt over de retningslinjer som anbefales ved budgivning på eiendommen. Avslutningsvis gis også en kort oversikt over de viktigste rettsreglene tilknyttet budgivning.

Før det legges inn bud på eiendommen oppfordres budgiver til å sette seg inn i all relevant informasjon om eiendommen, herunder salgsoppgave og tilstandsrapport.

GJENNOMFØRING AV BUDGIVNING:

1. Alle bud skal inngis skriftlig til megler, som formidler disse videre til selger. Med skriftlige bud menes også elektroniske meldinger som e-post og SMS når informasjonen i disse er tilgjengelig også for ettertiden. Kravet til skriftlighet gjelder også budforhøyelser, og motbud (bud fra selger), aksept eller avslag fra selger. Før formidling av bud til selger skal megler innhente gyldig legitimasjon og signatur fra budgiver. Kravet til legitimasjon og signatur er oppfylt for budgivere som benytter e-signatur som f.eks. BankID eller MinID.

2. Et bud bør inneholde eiendommens adresse (eventuelt gnr/bnr), kjøpesum, budgivers kontaktinformasjon, finansieringsplan, akseptfrist, overtakelsesdato og eventuelle forbehold som for eksempel usikker finansiering, salg av nåværende bolig ol. Normalt vil ikke et bud med forbehold bli akseptert før forbeholdet er avklart. Konferer gjerne med megler før bud inngis.

3. Megler skal legge til rette for en forsvarlig avvikling av budrunden. I forbrukerforhold (dvs. der selger er forbruker) skal megleren ikke formidle bud med kortere akseptfrist enn kl. 12.00 første virkedag etter siste annonserte visning. Etter denne fristen bør budgivere ikke sette en kortere akseptfrist enn at megler har mulighet til, så langt det er nødvendig, å orientere selger, budgivere og øvrige interessenter om bud og forbehold. Dersom bud inngis med en frist som åpenbart er for kort til at megleren kan avvikle budrunden på en forsvarlig måte som sikrer selger og interessenter et tilstrekkelig grunnlag

for sine handlingsvalg, vil megler fraråde budgiver å stille slik frist.

4. Megler skal ikke formidle bud med forbehold om at budet eller forbehold i budet skal holdes skjult (hemmelig) for andre budgivere og interessenter.

5. Megleren vil uoppfordret gi sin vurdering av det enkelte bud overfor selger, når budet er gitt innenfor fristene i punkt 3.

6. Megleren skal, så langt det er nødvendig og mulig, holde budgiverne skriftlig orientert om mottatte bud, herunder budets størrelse, forbehold og akseptfrist. Megler skal så snart som mulig bekrefte skriftlig overfor budgivere at budene deres er mottatt. For øvrig vil megler, på forespørsel fra andre, opplyse om aktuelle bud på eiendommen, herunder relevante forbehold.

7. Kopi av budjournal skal gis til kjøper og selger uten ugrunnet opphold etter at handel er kommet i stand. Dersom det er viktig for budgiver å bevare sin anonymitet, bør budet formidles gjennom fullmektig.

8. Etter at handel har kommet i stand, eller dersom en budrunde avsluttes uten at handel er kommet i stand, kan en budgiver kreve kopi av budjournalen i anonymisert form.

VIKTIGE AVTALERETTLIGE FORHOLD:

1. Det eksisterer ingen angrerett ved salg/kjøp av fast eiendom.

2. Når et bud er inngitt til megler og innholdet i budet er formidlet til selger (slik at selger har fått kunnskap om budet), kan budet ikke kalles tilbake. Budet er da bindende for budgiver frem til akseptfristens utløp, med mindre budet før denne tid avslås av selger eller budgiver får melding om at eiendommen er solgt til en annen. Man bør derfor ikke gi bud på flere eiendommer samtidig dersom man ikke ønsker å kjøpe flere enn en eiendom.

3. Selger står fritt til å forkaste eller akseptere ethvert bud, og er for eksempel ikke forpliktet til å akseptere høyeste bud.

4. Når en aksept av et bud har kommet frem til budgiver innen akseptfristens utløp er det inngått en bindende avtale.

5. Husk at et eventuelt bud fra selger til kjøper (såkalte «motbud»), avtalerettslig er et bindende tilbud som medfører at det foreligger en avtale om salg av eiendommen dersom budet i rett tid aksepteres av kjøper.

BUD PÅ HJEMMET

Oppdragsnummer: 23-0189/25
Adresse: Sørumsågate 39, 2004 LILLESTRØM, gnr. 81, bnr.
720 i Lillestrøm kommune.

Kontaktperson: Stian Berglund
Tlf: 464 20 400
Epost: stian@notar.no

Salgsoppgavedato: 20.03.2026

Navn på budgiver: _____	Navn på budgiver: _____
Fødselsnummer: _____	Fødselsnummer: _____
Adresse: _____	Adresse: _____
Postnummer./Sted: _____	Postnummer./Sted: _____
Telefon, privat: _____	Telefon, privat: _____
Telefon, arbeid: _____	Telefon, arbeid: _____
E-mail: _____	E-mail: _____

Gir herved bindende bud på overnevnte eiendom på kr: _____ kroner: _____
Omkostninger i henhold til salgsoppgaven kommer i tillegg (Med blokkbokstaver)

Eventuelle forbehold/andre betingelser: _____

Ønsket overtakelsestidspunkt: _____ Budet gjelder til og med den: _____ kl: _____
(Budet er bindende til kl 16.00 neste virkedag desom budgiver ikke har angitt annen akseptfrist)

FINANSIERING

Långiver: _____ Kontaktperson: _____
Bank: _____ Tlf: _____
Egenkapital kr: _____ Salg av eiendom, adr.: _____

Jeg/vi er fysisk(e) person(er) som ikke hovedsakelig handler som ledd i næringsvirksomhet.

Undertegnede bekrefter med dette å ha lest salgsoppgaven med tilhørende vedlegg. Undertegnende er kjent med forbrukerinformasjon om budgivning. Budet er avgitt i henhold til de avtalebetingelser som fremgår av salgsoppgave. Budgiverne samtykker i at hver av partene forplikter hverandre ved inngivelse/endring av bud og/eller vilkår.

Sted/dato: _____ Sted/dato: _____
Budgivers underskrift: _____ Budgivers underskrift: _____

LEGITIMASJON

LEGITIMASJON



Følg budrunden live!

Vi gir deg muligheten til å følge budrunden minutt for minutt på vår hjemmeside.

WWW.NOTAR.NO/LIVE-BUDGIVNING/